

近代中國史料叢刊續編第四十九輯  
沈 雲 龍 主 編

剿 匪 紀 實

薛 岳 編

文 海 出 版 社

有 限 公 司 印 行

孫 總 理 遺 像



遺 囑

余致力國民革命凡四十  
年其目的在求中國之自  
由平等積四十年之經驗  
深知欲達到此目的必須  
喚起民眾及聯合世界上  
以平等待我之民族共同  
奮鬥

現在革命尚未成功凡我  
同志務須依照余所著建  
國方略建國大綱三民主  
義及第一次全國代表大  
會宣言繼續努力以求實  
效最近主張開國民會議  
及廢除不平等條約尤須  
於最短期間促其實現是  
所至囑

蔣 委 員 長 像



贛南圍剿

## 自序

共匪踞贛，國軍爲長塹之圍，余于民紀二十二年卽躬與其役，縱橫決盪，相與周旋者數矣。旣而匪勢大蹙，傾巢西竄，余復奉命揮軍追勦，不輿不車，以踰越乎湘黔滇蜀秦隴康廬之原，凡二萬餘里，我

領袖訓話：『中國有史以來，軍隊長征，未有徒步二萬餘里者，有之，自二路軍始。』誠以除惡務盡，毋使喘息而滋害，敢憚勞乎？余忝揚前麾，幸乃達成任務，此皆我

領袖之德威，諸長官之指導，與夫各將士之戮力，余何有焉。顧于役四年，進戰攻守，情變萬端，風物山川，發皇耳目，其堪以憶鴻雪而資觀感者，何可勝數？徒以馳驅靡常，卷帙多佚，僅就軍中隨筆，詮次成篇，顏曰勦匪紀實，鱗爪東西，未牽體例，弗飾弗藻，用存其真。至勦匪全貌，則有國史在，茲不具述。抑尤不能已於言者，三民主義，適合國情，吾人覬勉奉行，卽足以救國建國，乃共匪故騰其階級鬥爭邪說，洪波四濺，逋毒十省，所過焚殺，川原以丹，至是猙獰面目，暴露無餘，政治立場，全告消失，民衆益視之若蛇蝎，蓋失民者亡，叛國者滅，理固宜然，然連歲騷騷，國家元氣，亦

因之而斷喪，不禁感慨係之矣。

中華民國二十五年冬 薛岳于貴陽軍次

# 勦匪紀實

## 總目

### 自序

本路軍追勦路線總圖

一、贛南圍勦

二、湘省追勦

三、滇黔川南追勦

四、陝甘追勦

五、川東旋師

六、西康追堵

七、川西截勦

八、附·錄

第

目

二



# 贛南圍剿

## 一、共匪動態之追述

總理逝世後，中國共產黨即背叛國民黨，民十六年七月三十一日，葉挺賀龍作亂於南昌，朱德裹脅萬餘從之，襲陪閩之長汀，繞犯粵境，於是有潮汕勦匪之役。

匪受挫後，以其殘部轉向南雄始興，憑藉贛南山地之險，踞為巢穴，滋生卵育，寢而坐大，民二十年成立偽中央蘇維埃政府於瑞金，赤燄驟熾。

國軍分道並進，遏其兇鋒，是夏 蔣委員長親蒞南昌督勦，士氣益振，最著者有高興墟諸役斃匪無算。

二十一年淞滬抗戰，朱德彭德懷率偽第一第二軍團圍攻贛州，我軍內外夾擊，大破之，贛州之圍遂解。

二十年以迄二十二年夏，凡經四次之圍剿，匪勢漸殺。余自民十六年師長任內參與潮汕勦匪之役，至是奉 委員長電召端赴南昌，旋就第五軍軍長職於崇仁，先後兼任勦匪軍第五第一縱隊指揮官及北路軍中路軍副指揮，第六路軍總指揮，在 顧總司令陳總指揮領導之下，迭有斬獲。

秋九月，第五次圍剿開始，我軍以經濟封鎖，及碉堡公路之政策，步步為營，穩紮猛打之戰術，制匪之長，攻匪之短，逼匪節節潰退，使之在經濟軍事雙重壓迫之下，無以自存，故甫經一載，匪已傷亡五萬以上（周恩來語），重要城市如泰寧，廣昌，寧都，古龍崗，興國等地，均被我各路軍先後收復，匪之據點盡失，不能立足，卒於二十二年十月傾巢西竄。

## 二、進剿前匪我一般態勢（附圖一）

贛南共匪，自經我北路軍（總司令顧祝同）構築碉堡，嚴密封鎖，物質匱乏，匪勢日蹙，綜合民國二十二年元月下旬情報，其偽第一第五第九各軍團，在建甯及寨頭隘附近，與我第三路軍（總指揮陳誠）作困獸之鬥。其偽第二第七軍團，在閩南之沙溪尤溪附近，似有西竄模樣。其偽第十七、第十八兩師，已竄至贛西之永新附近，其偽獨立師，警衛師，及各零星部隊，則似散在宜黃、樂安、永豐以南之大金竹，萬崇墟招携，及羅背街、冠山、查口、及沙溪等處，左支右絀，勢極狼狽。

我東路軍（總司令蔣鼎文）已將閩逆全部解決，刻正準備向贛南進剿，我第三路軍已佔領黎川以南之樟村、橫村，現正準備向建甯進展，我西路軍（總司令何健）王東原、彭位仁兩部，亦正向安福、永新之匪進擊中。

鳳崗、樂安、簾田、永豐、吉水之綫，由第一路軍（總指揮劉興）第四十六、第二十七、第九十二等師，及稅警總團，與鄧子舉縱隊守備中。

本路軍於二十二年一月底，在永豐附近集中完畢。（附表一）

### 一二、由永豐進佔沙溪情形（附圖二）

民國二十二年春初，閩亂既平，我北路軍匪軍即奉命開始進剿贛南之匪，一月下旬，余率第四軍全部，及第九十九師，由贛東黎川、南城、宜黃等處西移，泊一月杪，先後在永豐附近集中完畢。時原駐古縣簾田一帶之第九十二第九十三兩師，亦奉命編入北路第六路軍序列。余奉命指揮第六路軍，向沙溪龍崗進展，并領先派一部，佔領沙溪，以掩護簾田。沙溪段碼頭公路之構築，當以永豐簾田一帶，大軍久駐，糧秣匱乏，目前既須仰給於新淦，樟樹各屬，則嗣後本路軍推進沙溪，龍崗一帶，匪化益深，糧秣尤必專賴後方運輸，故於糧秣運輸諸事宜，亟應妥為整備，且永豐簾田段公路，尙未面鋪砂石，古縣、簾田段公路，更因路基未固，僅可通行小車，若不先事培修，將來運輸，影響實大，又因雨季將至，為我進剿軍便利運輸給養計，乃於二月二日起，派第四軍補繕八都墟——永豐段五十里之公路，第九十九師補繕水南背——榕樹下段二十里之公路，第九十二師補繕榕樹下——古

縣段三十里之公路，第九十二師補繕古縣——藤田段四十里之公路，預計完成之後，即進取沙溪，同時為顧慮給養接濟之靈活，及藤田——沙溪——龍崗綫公路之伸展起見，又經分別電請 行營運輸處，撥派交通車十六輛，（每師糧秣一月份，需車四輛計。）俾先於藤田屯積糧秣，藉資接濟，并由公路處派出壓路機、築路隊，及供一萬人所用之築路工具前來，補助軍路之構築，月之七日，各部已將所任補繕路段，次第完成，乃於八九兩日，率領所部，向藤田集中，時偽警衛師之一部，竊踞藤田東北大小旅嶺，企圖牽制我軍，我第九十二師先頭部隊，當於八日晨予以驅逐，并派兵攻佔大小旅嶺，以掩護我軍集中之安全，自十日起，以第九十二師構築大小旅嶺，福華山、天台山、會坊一帶碉樓九座，土堡九個，第九十二師構築會坊碉樓四座，第九十師構築上下秋陂，與藤田附近碉樓十五座，及藤田新墟木製圍寨一座，第五十九師構築藤田老墟附近碉樓十座，土堡二個，及老墟木製圍寨一座，第九十九師構築花木前、瑤嶺、南華山、瑤華山、及杏塘、瑤村、下嚴坊一帶碉樓二十八座，同時，令飭各師，派出一至兩連之兵力，編為遊擊隊，分向沙溪、白沙、石馬、螺田、大水街、水口、羅背街一帶遊擊，以遂行偵察匪情，破壞偽組織，驅逐散匪，及掩護我作業隊諸任務。維時沙溪、羅背街一帶，尙無大股匪情發現，惟各地雜匪，均在建碉築寨，積極清野工

作。我欲就地採辦糧食，絕不可能，而我後方兵站基地之新金，永豐等處，以車輛缺乏，每致軍食以濟不上，以故我軍在前方之難，不難於建碉，築路，打仗，而惟饑餓然以運輸給養是慮，且也，各師所在樟淦一帶，採辦米糧，日漸空乏，將來深入匪區，關於運輸接濟，必更困難，故特一再轉請層峯，預賜接濟之策，或飭運輸處派員至簾田設立倉庫，屯積米糧，或撥足車輛，俾各部糧食能源源向前運輸，庶免阻礙我軍事之進展也，十六日，簾田瑤，華山一帶碉樓完成，派稅警總團之一部担任瑤田以北各碉樓之守備，瑤田以南各碉樓，仍歸第九十三師守備。

二月中旬匪情：偽第一第二第五第九各軍團，均廣集於西城橋以南，溪口墟，杭山墟，及其以西地區，時向我第三路軍進擾，連日均有激戰，本路軍當面偽警衛師，及獨立團等，竄擾於善和，石馬，黃沙溪，上下溪，沙溪，螺田一帶，其他各封鎖綫附近，亦有零星殘匪，不時出沒，本路軍以準備協同友軍，會殲贛南土匪，并趕築瑤嶺，沙溪間縱綫封鎖綫，及公路，以利爾後之行動，即於十九二十兩日，親率第七縱隊，第九十九，第九十，第五十九三師，由簾田向沙溪進展，二十日巳刻，我第四軍先頭第九十師，通過馬鞍山，遇偽保衛師匪約千餘，盤踞保禾山，當經我右側衛及第九十九師遊擊隊驅逐，繳獲機關槍一挺，步槍數枝，午刻沙溪東北大排高地，有偽

警衛師之一部，約千餘，並佔踞沙溪北端山地強固碉堡，企圖阻我前進，我先頭第九十師，派一部驅逐大排之匪，主力向沙溪北端之匪攻擊前進。申刻大排為我佔領，而沙溪方面，則因時已入夜，余遂控置第四軍主力，暫在蝦



沙溪對所屬官兵講話

大塘，沙塘一帶陣地徹夜，二十一日晨，乃以第四軍全部迫擊砲火，集中射擊沙溪北端高地，及沙溪東西兩側之匪，先將匪碉破壞，繼以步兵施行突擊，匪卒不支，狼狽分向上固，潭頭、及上下溪各地逃竄，是日上午九時半，此戰略要地而久蒙匪患之沙溪，遂為我軍克復矣。此役在沙溪一帶與我作戰之匪，為偽江西軍區指揮陳毅部，及偽警衛師、獨立第二第二兩團，共計四千餘人，連日斃匪三百餘名，傷匪無算，俘匪數十名，繳獲重機關槍二挺，步槍五十餘枝，我亦傷亡官兵三十餘員名，當接戰之初，匪則扼守險要，憑恃碉樓土堡，希

團頑強抵抗，嗣經我軍集中砲火制壓，匪始潰退，惟查各師所有之迫擊砲，多屬舊式，瞄準機構不甚完全，對廣大目標之射擊，勉可使用，若以之摧毀碉堡，則耗彈多而命中公算少，故爾後進剿，匪仍能憑藉碉堡，節節抵抗，以遲我前進者，非無因也。余之所以電請撥派稅警團迫擊砲營之一部，或山砲若干門，隨同前進者，以其瞄準較為精確，易收速決之效，而寒匪膽，使無戀戰之餘勇，其理由亦在於此。

沙溪甫經克復，其瑤嶺——荔門——馬鞍山——沙溪間碉樓，賡即開始構築，迄三月一日，計由第九十九師築成瑤華山——馬鞍山——婆塘間碉樓二十八座，第五十九師築成蝦大塘——沙塘——福華山一帶碉樓二十一座，及土堡一個，第九十師築成沙溪——鴛鴦洲北岸——及水村一帶碉樓十七座，土堡十七個，并由該師在沙溪構築竹木圍寨一座，此時第九十二師則在上劉家——藤田——花木前——嚴坊築成公路二十五里，其瑤嶺——馬鞍山——沙溪段公路，亦由該師協同公路處築路第三總隊，繼續修築中。

三月下旬匪情：偽警衛師、及獨立第二第三兩團等，分踞石馬——嚴坑——韶源——長坑等處，厲行清野工作，其企圖固在遲滯本路軍之南進者，因擬完成瑤嶺——沙溪間碉樓公路之後，轉而構築沙溪——潭頭——富田——羅家墟橫綴碉樓封鎖綫，計程一百二十里，約需配兵力一師，此碉綫若成，



管築沙溪公路  
(有符號為余)

則有三利，其一可使永吉綫以南，永沙綫以西地區民衆，均為我有，得以從事春耕，其二可使永豐吉水綫守兵向前躍進，俾得節約守兵，其三可使進剿軍後方鞏固，接濟容易，能立於不敗之地位，嗣經呈奉 總司令核示，奉批俟瑤嶺、沙溪間礮樓公路完成後，再議等因。

二月杪、據各方情報：匪主力第一、第二、第五、軍團，已由南豐南竄，或有西移襲我之企圖，除飭各部設法儲糧、嚴加戒備外，即就沙溪附近陣地，加強工事，增築土堡，并調第五十九師於二十八日午後，由沙塘移駐沙溪北岸，使我軍兵力集結，以為應戰之備，倘匪來犯，決予迎頭痛擊。

自二月二日起：抽派第九十九師之一部，修築荔門——婆塘段公路，第四軍之一部，修築婆塘——沙溪段公路，至瑤嶺——荔門段公路，仍由第九



十二師繼續修築，此時匪軍主力西竄之徵候漸著，我軍屯糧備戰之準備益亟，而當務之急者，厥為運輸補給事宜，當由運輸處加派交通車十五輛，增調二三個輸送大隊，并臨時加僱民伕約二千名，前來協運。期於三 五 日內，集中全部車輛及輪卒，趕運二十二個團一月份之糧鹽油（汽油）彈，屯積於籐田、古縣兩地倉庫，嚴陣以待匪軍主力之西來。

#### 四、轉進善和招携之經過（附圖三）

籐田——沙溪縱綫封鎖綫之碉樓、及公路，經由本路軍於二月上旬次第完成之後，即着第九十三師派兵七營守備太和團——籐田——瑤嶺——荔門——蝦大塘——沙溪間縱綫碉樓封鎖綫之防務，本路軍以先行構築金竹——招携——善和——籐田間橫綫碉樓封鎖綫後，再繼續向南進展之目的，乃於三月十六十七兩日，率領第四軍及第九十九師，由沙溪向籐田——善和——招携方面轉進。十七日起，以第四軍在萬壽宮——上水口，第九十九師在小嶺王家一帶，開始構築碉樓，第九十二師控置於籐田為預備隊，第九十三師主力位置沙溪，策應籐田沙綫防務。時偽警衛師，模範師等匪，已竄擾善和——招携——南北坑一帶地區，我軍築碉期間，均經逐日派遣飛機前往上述各地偵炸，並着各師派出便衣偵探隊，或由步兵一二營編成之遊擊隊，分向

贛粵閩鄂勤匪半年北築路六軍轉進善和招携經過要圖

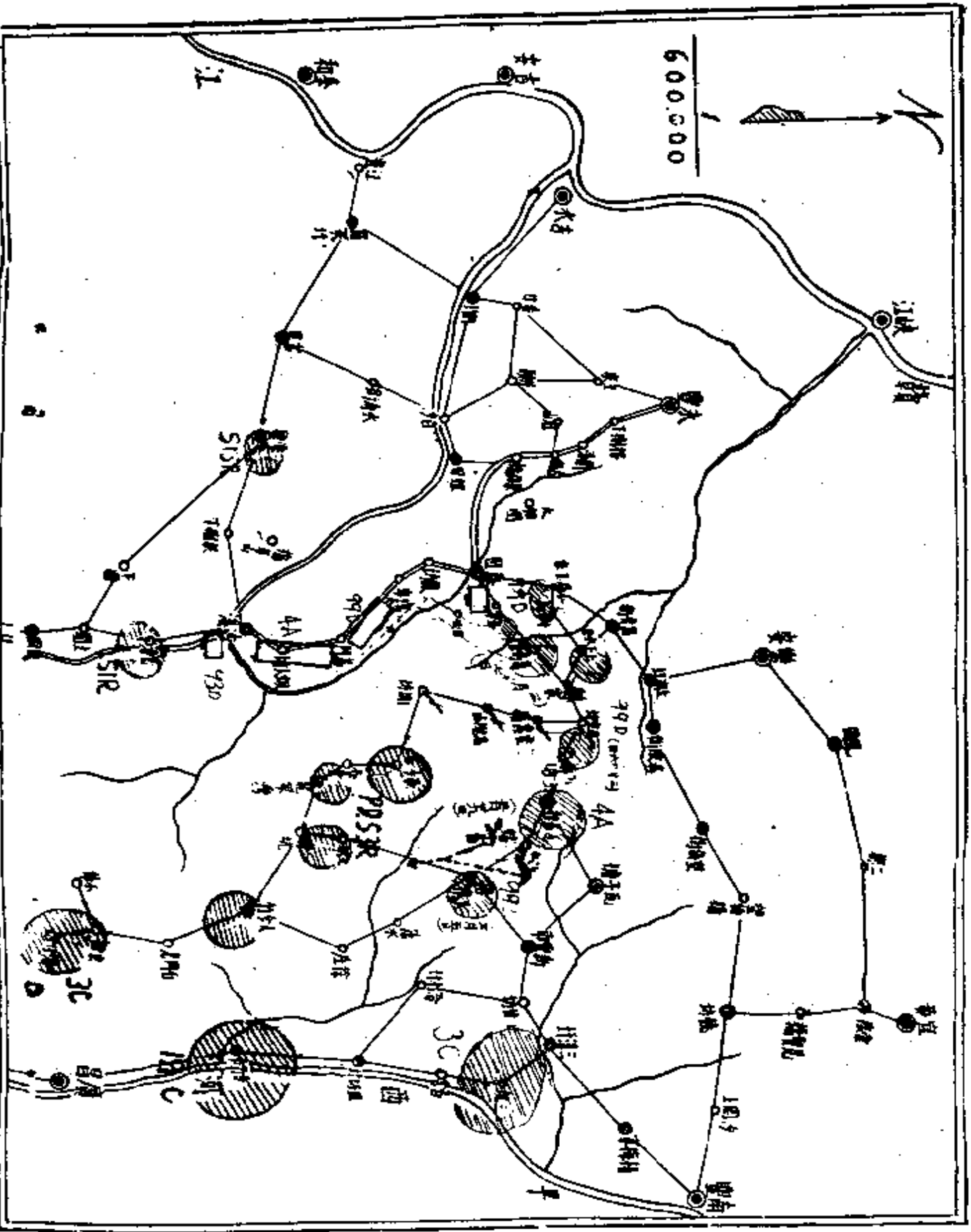

(圖三)

上下固，石馬，螺田，黃沙溪，善和，大湖坪各地區遊擊，二十日，爲確實掩護我軍築碉工作之安全起見，由第五十九師派三五四團之一部，將高隴山之龍王嶺攻佔，其佔據該處之一部，竟因山高地凍，風雨驟襲，是晚冷死連排長各一員，士兵十五名，因冷而病者，達五十餘名，二十二日，據報有匪千餘，由小佈向大小金竹急進，判斷匪軍主力係第一第二第五等軍團似麇集於東韶——洛口、大小金竹一帶，或有犯我招携——沙溪企圖，適行營有加固工事，多屯糧秣，嚴防該匪來襲之命，顧我沙溪方面，外綫有星羅棋布之碉樓，內綫有兩層堅固之圍寨，陣綫鞏固，匪豈得逞，而招携、善和方面，我軍亦可憑恃雲霞嶺，上水口一帶陣地，予匪重創，況我糧彈充足，決可堅守無虞，十九二十等日，風雨大作，延至二十三日，始將善和——

簾田間碉樓三十四座、土堡三十四座完成，翌日交由第九十二師守備之。

三月下旬，我友軍東路軍已佔領泰寧，第二路軍已築成白舍——甘坊間之碉樓封鎖綫，正準備進佔廣昌中，而匪軍主力第二、第五、第九，軍團，實則仍然遠在廣昌，泰寧之間，誠本路軍乘勢進佔招携，善和之時機也，因以進佔善和、麻塘地區，完成金竹，簾田間橫綴碉樓封鎖綫，使我進剿軍後方鞏固，接濟容易，并奪取廣大區域，準備南進圍剿贛南之匪，二十六日，以第九十九師進佔萬家坊，麻塘一帶，二十九日，親率第四軍由水口附近，

向善和進展，午刻佔領善和，僞警衛師及僞模範師等匪，是時佔踞善和東南方孤嶺，蟠龍山一帶大山，并於每山制高點，均築副防禦工事三四層，匪堡十餘座，未刻開始攻擊，至酉刻，即將該匪擊潰，斃匪甚多，招携已入掌握之中，但因招携一帶，山勢極高，連日大霧，相距數丈，即難互見，我軍主在穩進，遂策定步步為營，先行完成善和、水口間碉樓封鎖綫後，再佔招携，自二十日起，一面加強善和附近陣地工事，一面冒雨構築碉樓，徒以二三月下半月以來，淫雨昏霧之日居多，舉凡部隊運動、作工、建碉、運輸諸事，莫不倍感困難，雨天作工一日，不及晴天半日，四月五日，以第九十九師佔領招携，一則完成金竹、招携間之橫綴碉樓封鎖綫，一則奪取廣大區域，使該綫流離失所之難民，得以從事春耕，招携久陷於匪，廬舍丘墟，野屍山積，荒涼淒慘，不忍目睹。我軍甫將善和、招携收復，即在各該地附近，一面建碉築寨，一面安撫民衆，截至九日為止，所有招携——善和——籐田間橫綴碉樓封鎖綫，業已次第完成，計在田心——小嶺王家——上水口間構築碉樓二十八座，萬家坊——麻塘間構築碉樓十二座，善和、孤嶺間構築碉樓二十四座，在善和附近籌築碉樓二十座，暫以第九十二師担任該綫碉樓之守備，

年第二十師派兵前來接防。

沙溪，招携相繼克復，各地難民歸來日衆，特派各師黨政人員，

協同藤田政治局，組成宣撫隊，積極招撫。兼行組織與訓練之工作，各地壯丁，則編爲剷共義勇隊，準備隨軍進剿，藉收用兵不如用民之效，其有隨隊回籍之難民，囿於封鎖綫內，目前無家可歸者，則就近令飭地方機關盡量安撫，或令其暫耕無主之田，或荐其担任築路與佚運之工作，使勿失所。

### 五、由善和回師沙溪向龍崗之推進（附圖四）

四月上旬，匪爲第一，第二，第五，第七，等軍團，仍在寧都，廣昌，建寧一帶，其在招撫方面之偽警衛師及偽獨立第二，第三，第十三，各團，亦已退竄大小金竹，及上下固，潭頭之綫，構築碉堡，企圖阻滯我軍之進剿。本路軍對於構築籐田、招撫橫縱碉綫任務，既經完成，亟應回師沙溪，繼續向上固、龍崗進展，用竟積極南進圍剿贛南土匪之使命，四月十日，余率第四軍及第九十九師，由招撫、善和一帶轉進，十三日在沙溪附近，集中完畢，關於龍崗——沙溪間縱綴碉樓封鎖綫，及其公路，擬分三段構築，如天候無障礙，則預期四月底以前，全段完成。并定於十五日起，開始第一段工作，決先構築沙溪——韶源間縱綴封鎖綫之碉樓及公路，逐段向南推進，使我進剿軍長立於主動地位，處處佔有利地帶，與匪作戰，並鞏固我方之兵站綫，十五日令第四軍之第九十師，由沙溪向韶源出動，是日正午，在韶源附

圖要形情進推崗龍向溪沙由軍路六第路北軍匪勦鄂湘閩粵贛

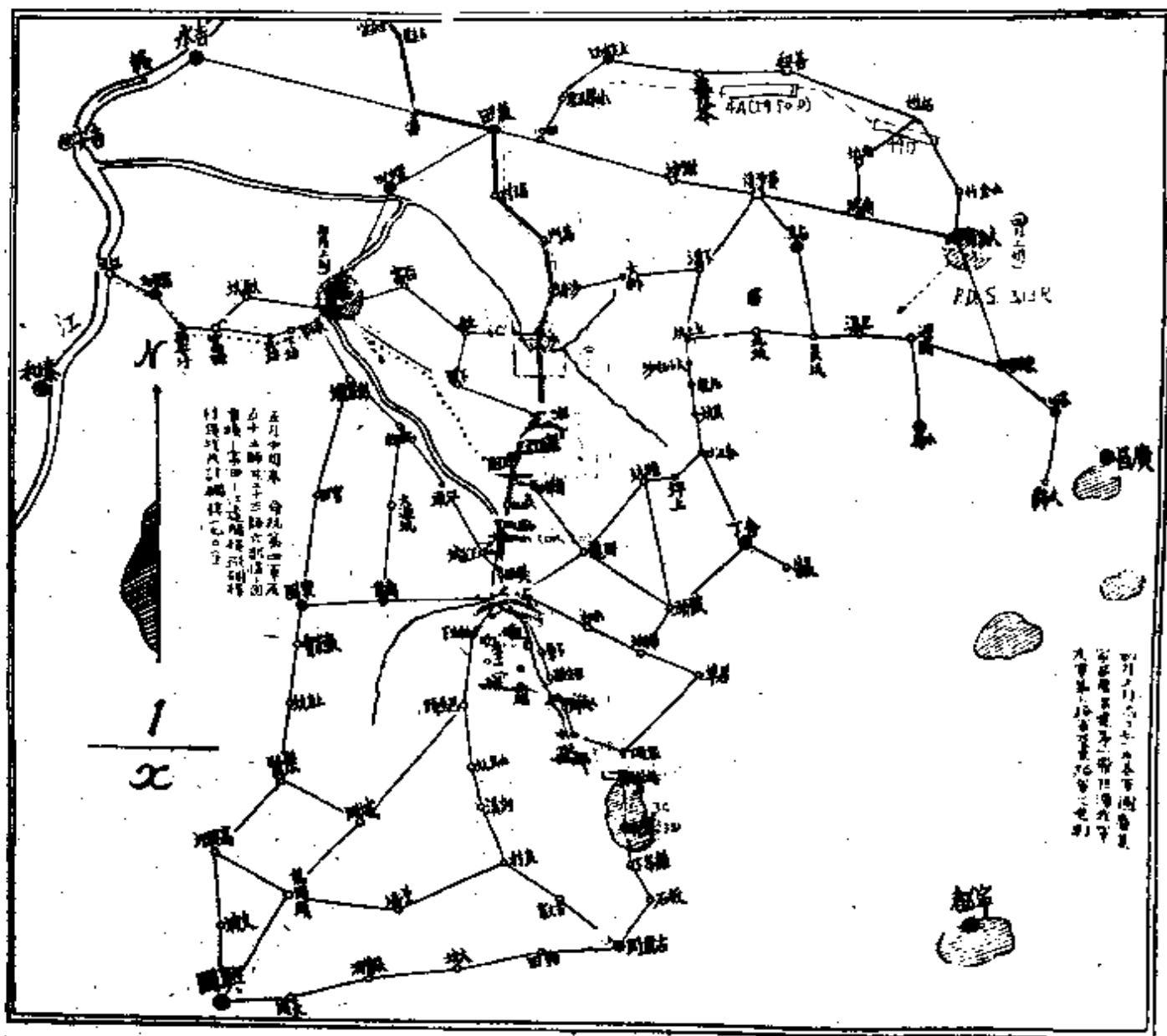

(四圖附)

近，與偽獨立第二第三團遭遇，激戰三小時，匪不支，向上固、含下方面竄，越三日，該師築成韶沙段碉樓三十七座，適稅警總團以步兵三團，來接我第九十三師籐田——瑤嶺——沙溪間縱綫碉樓封鎖綫之防，韶沙綫則併由該團派一小部延伸守備，我第九十二師招携——籐田橫綫碉綫，亦於此際交由第三十師接防，我軍克復沙溪，時已兩月，以是籐田民衆，歸家返里者，絡繹不絕，本部爲使地方繁榮，貨財流通起見，卽於四月下旬，咨請公路處派員至籐田、沙溪兩處，設站開行客車，以便軍民。而砲兵第七第十一兩連，亦於四月下旬，由行營撥派來沙，歸余指揮，用備制壓此後在沙溪以南地區，憑碉頑抗之匪也。

四月下旬，決向上固推進，構築石頭坑，上固間之碉路，俾與我正向廣昌進展之第三路軍齊頭併進，使匪長陷於被動地位，輾轉困斃於匪區之內。二十一日我先頭第九十師，進至韶源南端，遇偽第二十三師，及獨立團等匪，盤踞韶源東南互上固一帶高地，恃險抗拒，激戰四時許，終以我官兵攀崖躍岸，奮勇猛進，該匪不支，而向含下方向潰退，至午十二時，我第四軍遂將韶源迤缺家坪一帶高地，完全佔領，二十二日，以第九十二師附砲兵一連，進佔上固，其附近有壽華山者，屹然矗立於上固東南，殘匪數百，築有最固土堡於其巔，憑險瞰制上固，仰攻彌艱，嗣由該師施以熾盛之砲火轟擊，

並由步兵乘勢果敢突擊，激戰二時許，乃將是山奪佔，殘匪潰向西南逃竄，當由該師漏夜趕築上固附近之圍寨，及壽華山據點工事，二十三日午刻，第九十九師進佔石頭坑，二十六日，構成上固附進碉樓十七座，其上固，石頭坑間碉十八座，亦同日完成，由稅警總團派兵二營，前往守備，至沙溪——韶源——上固——大西坑段公路。迄五月一日，亦經我第五九第九十第九二第九三第九九等師，分別構築完成，我第九十師又築成上固橋。

四月二十九日，匪將龍崗附近房屋，全數焚燒，似有退竄模樣。本路軍為完成龍、沙間縱綫碉樓封鎖綫，及龍沙公路，積極南進，圍勦贛南之匪起見，乃賦予第九十九師以攻取龍崗之任務，四月三十日，由該師派第五九零團中校團附黃鶴立，為先遣支隊長，率領偵探

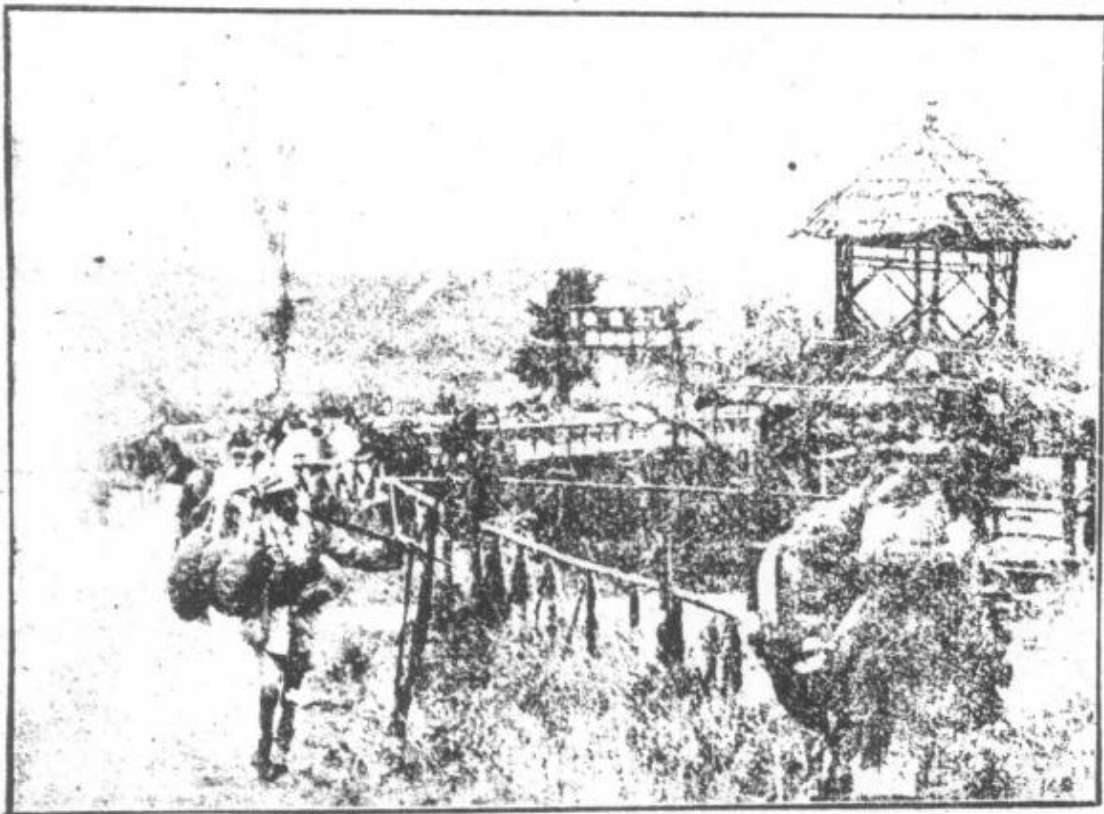

本路軍建築上固橋



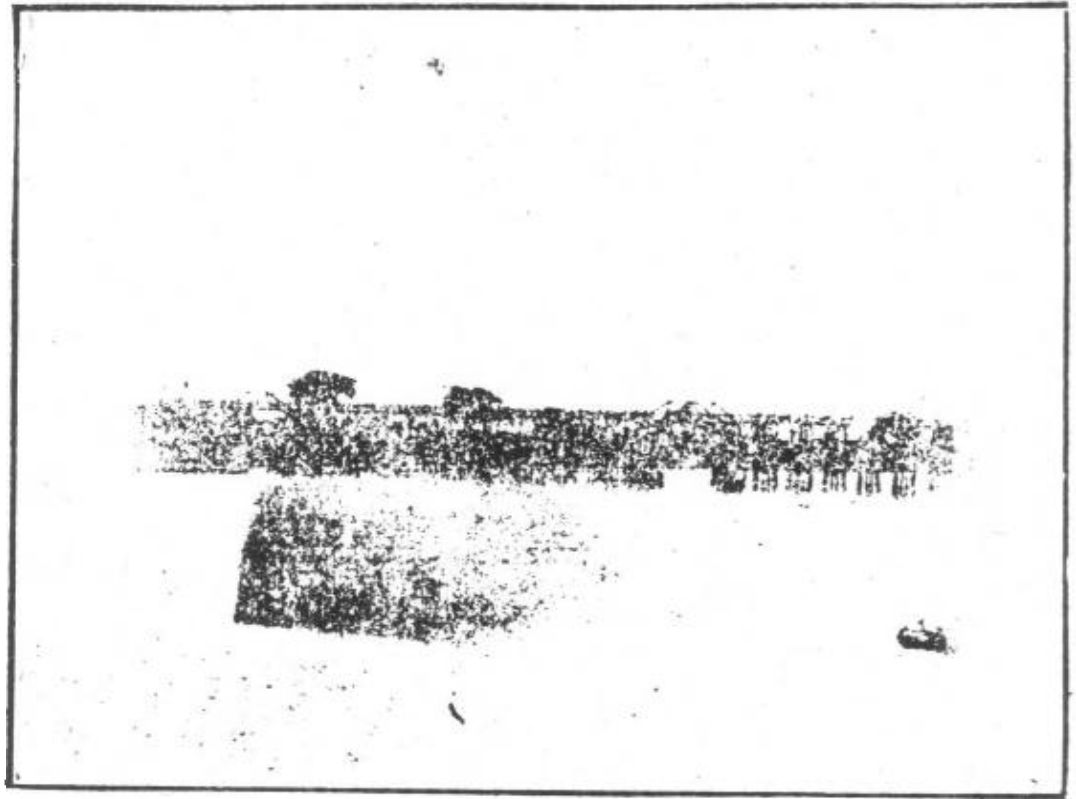

己築成之橋上圖

隊三隊，步兵四連，迫擊砲一連，機關槍一排，先向龍崗攻擊前進，當日佔領龍崗東北高地，翌日（即五月一日）拂曉，以第二九五旅附山砲一連，進佔龍崗，時僞第三十三師，及僞獨立第一第一二兩團，共約四千餘人，槍約二千枝，分踞龍崗南西一帶高地，并以一部死守龍崗北端堡壘，激戰竟日，匪卒不支，紛向古龍崗方面潰竄，惟龍崗北端匪堡，堅固異常，雖疊經砲火轟擊，皆未奏效，繼由該旅五九零團第一營，奮勇衝鋒，肉搏十餘次，迄午後五時，始將該匪堡攻破，確實佔領龍崗，時在午後四時許也，是役斃僞政委一員，匪官兵四百餘名，俘匪百餘名，繳獲匪槍九十餘枝，輕機關槍二挺，我亦傷亡官兵三十餘人。

龍崗位於永豐，寧都，興國之間，交通四達，在昔寧謐之時，物產富饒

，房屋櫛比，固贛南之重要市鎮也。泊於民十八年，淪於匪手，幾經燒殺，民無噍類，頃經我軍克復，但見一場瓦礫，淒涼萬狀，龍崗十里附近村落，廬舍均已蕩然無存，我軍收復之頃，軍民咸露宿，顛沛偃蹇，目不忍覩，乃由第九二，第九九兩師，派兵在樊埠——王家城——龍崗一帶，修造民房二三百餘間，以納民居，兼繕兵舍若干幢，聊蔽風雨，沙溪、龍崗綫上，田園荒蕪，人民稀少，壯者被脅，從匪而之四方，老弱奄奄待斃，而莫為援手，時已入夏，畝畝待耕，再由本路軍各師抽派種田部隊，分別在龍崗，上固，潭頭一帶，代種民田約五六百畝，與民更始，共慶昭蘇，厥後軍行所至，亦常繼續此種兵農合作之精神，昔諸葛武侯有屯田之舉，余今竊取其意，兵代農耕，未始無裨于民生也。

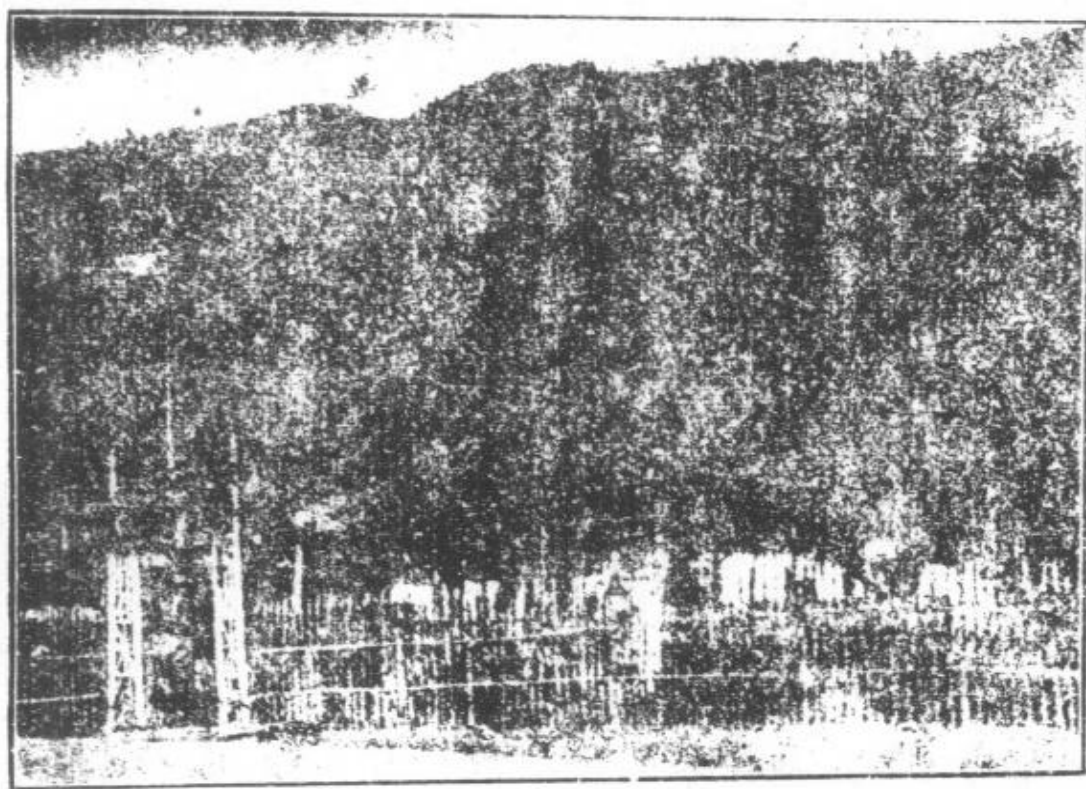

本路軍在龍崗代民建之房屋

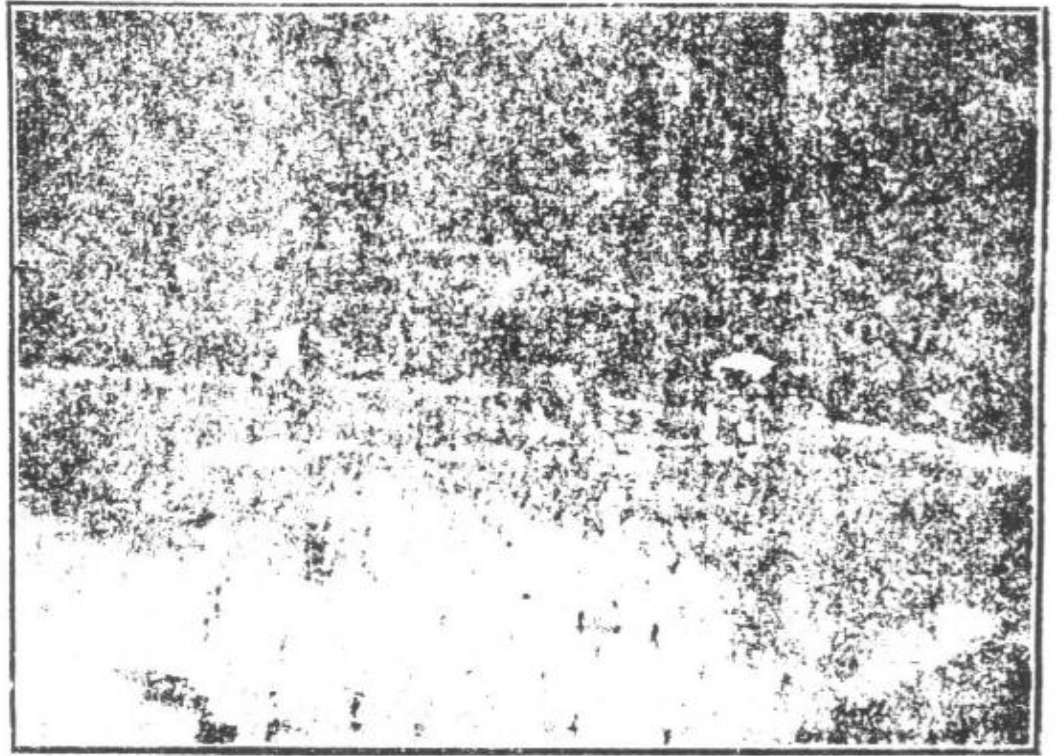

龍崗圍寨一座，及石頭坑——龍崗間縱綴封鎖綫，礮樓二十六座，經第九十九師於五月五日構築完成，沙溪——上固——龍崗段五十里之公路，亦經我第五九、第九十，第九二，第九三，第九九等師，於八日全段構築完成。

本路軍代民耕田，願我軍挺進龍崗，深入匪區，而永豐，龍崗段，則路長車少，補給維艱，為圖補救糧食不斷接濟起見，特通飭本路軍各師，各就各該師公積金項下，備款購買車輛，補助運輸，其購車數量，以每團及直屬隊各一輛為準，五月中旬，各部遵已運購前來，我軍補給，因以便利。

五月中旬，奉命統率第四軍、及第五十三師、并第二十三師之一部，構築上固——潭頭——富田——江邊間橫綴礮樓封鎖綫，十四日，第四軍完成上固——潭頭間礮樓二十七座，二十一日，第五十三師完成潭頭（不含）——上下坊——大源坑——富田間礮樓六十

八座，同日第二十三師之一部，亦完成富田——新安墟——羅家墟——江邊間碉樓六十五座，即派第二縱隊部子舉部、與第二十三師之一部守備之，從此永豐、吉水以南地區，有所屏障，匪氛廓清，民可安居樂業於其間矣。

坪頭——銀龍下，表湖——伯公腦——下章等處，南距龍崗一二十里，山勢屏峙，形成龍崗之門戶，為固守龍崗所必爭之地也。為鞏固我龍崗陣綫，并使我進剿軍長立於主動地位，處處站在有利地帶起見，爰於六月三日晨，派第五九、第九十兩師，冒雨由上固出發，經石頭坑，龍崗、水西等處，向表湖，大坪之綫攻擊前進，第五十九師攻逐筆架山及其附近之匪，當斃匪三十餘名，繳槍十五枝，我亦略有傷亡，即於是日午後進佔下章，表湖一帶，第九十師同時進駐伯公腦附近，趕築碉樓四十二座。七日第九十二師，由樊埠、王家城出發，當日進佔中塘阪、及楊家坊一帶，第九十三師進駐上固，繼續修築公路，本部則於八日進駐龍崗，八日上午七時，第九十九師（欠一旅）由龍崗出發，十時攻佔銀龍下，當派第五九三團繼續南攻，激戰二時許，攻佔銀龍下南方之楊公山，偽西方軍狼狽散竄，詎不逾時，山後忽有萬餘之匪，突出反攻，返復肉搏，十有餘次，彼此傷亡極大，我團長梁啓霖，團附翁劍秋、營長劉國光、龍水津等，又皆奪戰負傷，旋派五九四團第二營馳往應援，該營長楊薰，又力戰殉職，當以衆寡懸殊，乃令所部撤回銀龍下

，及其北端一帶高地，與楊公山之匪，成持久對峙之局，是役與我激戰之匪，為偽第二軍團全部，係由黃陂方面竄來者，台偽第二十三師及獨立第二、三團等，約二萬餘人，而我軍以團餘之衆，與匪主力鏖戰，雖傷亡官兵二百餘人，損失槍枝一百餘枝，但所獲戰果，則斃匪約千名，傷匪無算。『找匪打與匪拚』之口號，固已貫徹而不忝矣。（附表二）

龍崗——中塘陂——銀

龍下間縱綴封鎖綫，碉樓五十九座，土堡十七個，於六月二十日次第構築完成，即由第九十三師派兵守備之。

抑自勦匪軍厲行封鎖政策以來，匪區物質，異常缺乏，及我軍克復龍崗，時正五六月之交，各匪區禾稻成熟，亟待收割，我軍苟能使匪春收絕望，必可促其崩潰，故於我軍築碉修路及備戰

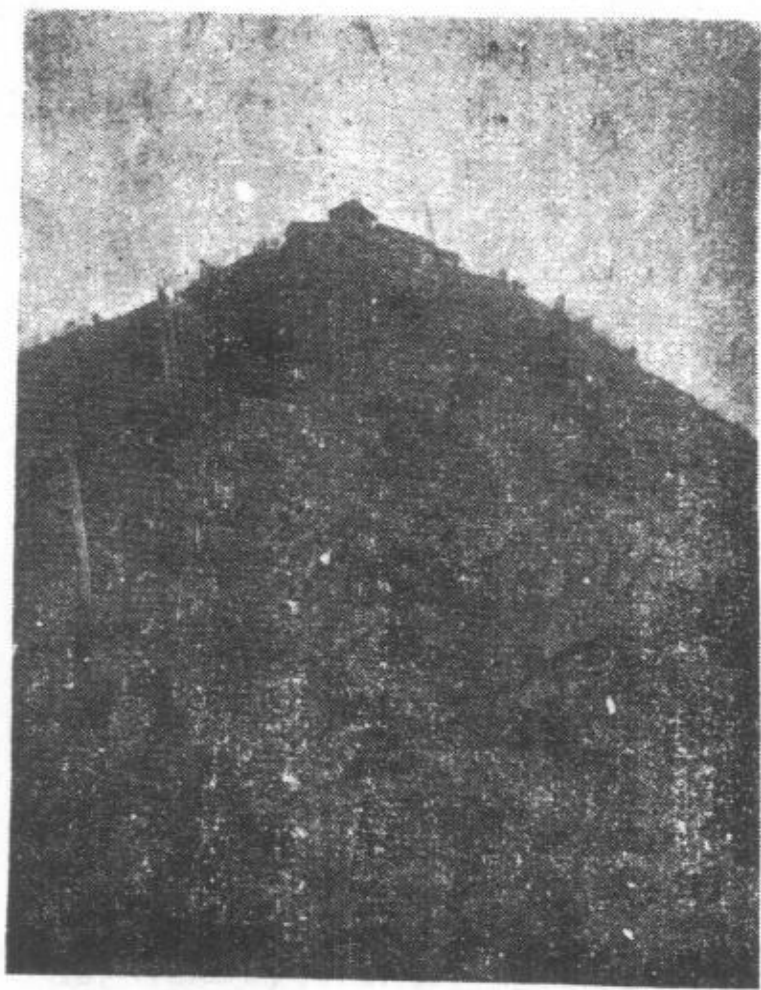

兵築龍崗之堡一

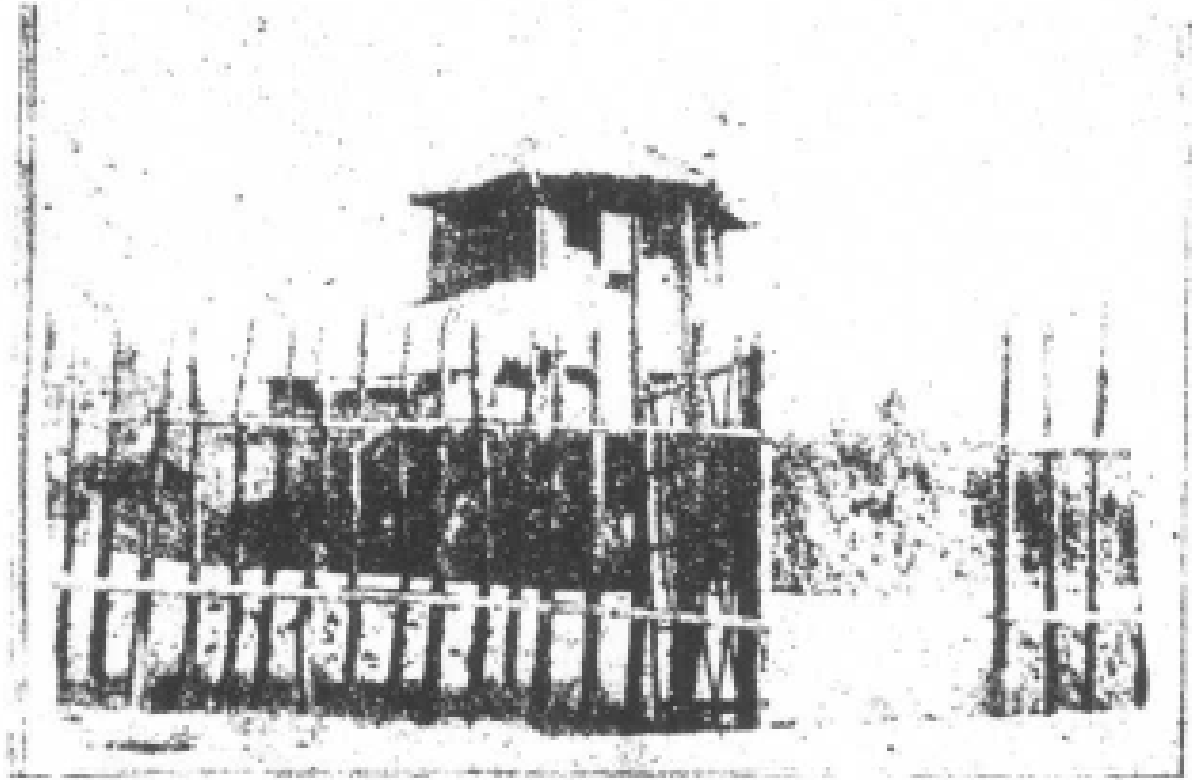

兵部儀禮之圖



之範圍內，儘由各師酌量實際情形，擬定割禾辦法，隨時掩護民衆，深入匪區收割，蓋奪取匪糧，與救濟難民，誠一舉兩得也。

六月徂暑，炎陽正烈，適我東北兩路軍另展進佔寧化，與興國之規劃。而第九十九師又改歸進佔興國之第八縱隊序列，於七月初旬由龍崗西移。本路軍奉命暫行緩進，待命龍崗，除派第五九師之一部，協同第一支隊鄭洞國旅，及鄧子舉縱隊，清剿吉水，富田閩股匪外，餘則各集原地，整訓待命，更盡力之所及，對於凡經匪衆盤踞而爲我軍克復之地方，立即爲之區處條理，招輯流亡，并積極協助地方建設復興工作，以私寬仁，易匪殘暴，使民安居。

## 六、進佔古龍崗之經過（附圖五）

本路軍屯駐龍崗，時逾兩月，八月初，匪軍主力，僞第一，第二，第五，第九，等軍團，麇集寧都、廣昌、石城方面，白水鎮、驛前、白水街之綫，阻止我東路軍，與第二路軍之進展，我當面之僞第二十二師，及僞獨立第一，第二，第十三團等，則盤踞毛家山——雄口——雙坑一帶，積極構築碉堡，企圖阻滯本路軍之進剿，是時我第八縱隊指揮官周渾元，率六師之衆，已進至泰和——沙村之綫，本路軍奉命向南推進，策應該縱隊以進佔興國，

擊破當面之匪，掃除進展障礙為目的，余乃率領第四軍第五九，第九十，及第九一、第九二等師，暨砲兵第三，第七，第十，第十一，等四連，於八月十二日起，沿龍崗，中塘陂、銀龍下之綫，向楊公山，坪頭坑一帶地區進展，十三日我先以砲兵凌駕高度威力制壓盤踞楊公山——松山腦——及下坑口兩側高地、憑礮頑抗之匪，繼以步兵施行猛烈洶湧之突擊，上午十時，一舉擊破，而佔領楊公山——松山腦之綫，十四日繼續以主力掃蕩白毛山，以一部掃蕩走馬岸以西地區之殘匪，并就領有陣地，構築銀龍下——雄口間縱綴封鎖綫，礮樓五十三座，二十日完成之後，當於二十一日起，構築雄口——渡溪間公路，以利本路軍今後繼續南進之軍運，嗣奉 委座手令規定，石城——古龍崗——與國之綫，為我北路軍九月預定進剿到達綫，本路軍為達成逐



兵築楊公山礮堡之一



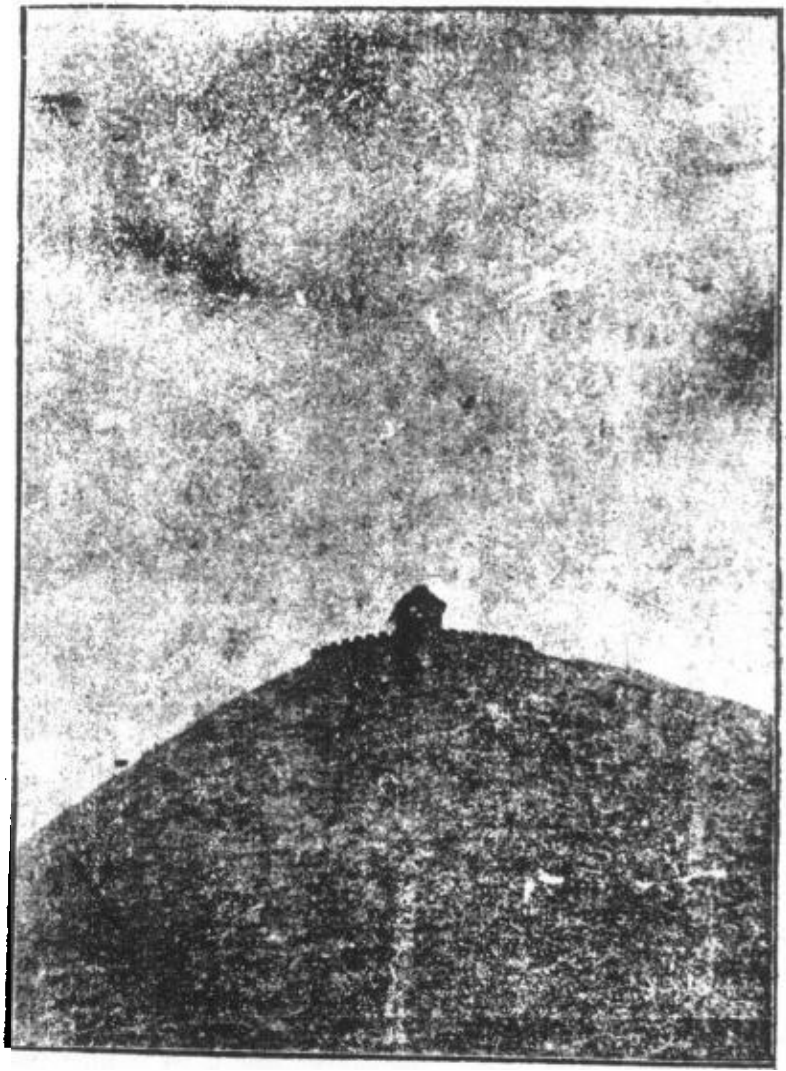

兵築楊公山礮堡之二

步穩進，并兼顧渡溪，雄口間公路之完成起見，仍派第五九、第九三兩師，繼續構築渡溪——雄嶺下之公路，而以第九十、第九二兩師，附炮兵第三第七第十等三連，受第九十師歐師長震之指揮，為突擊隊，於九月十一日拂曉，向大坡東上，及雄嶺下一帶高地，掃蕩前進，偽第二十三師，約三千人，

憑踞堅固堡壘，頑強抵抗，激戰至午前七時三十分，我步兵在飛機及砲火掩護之下，猛撲突擊，匪勢不支，分向雄嶺下，良村方面潰竄，八時確將雄嶺下一帶高地匪堡，完全佔領，第念此際，我軍業已超越未築成公路之前三十餘里，糧彈補給，時虞缺乏，有時尚須戰鬥列兵，協助運輸，且值秋暑正盛，各部患病官兵，人數激增，尤以雄嶺下附近，山高林密，濃霧瀰漫，而匪軍堡壘，則在兩側高地，密林之中，以是砲火之制壓，步兵之仰攻，在在困

難，連日進展，於焉遲滯，十九日，第九十三師，向雄嶺下西側高地延伸，攻佔匪堡二個，斃匪五十餘名，其當面之匪，自被該師攻佔雄嶺下西側高地後，復於雄嶺下以東，及其西南高山，憑險構成鱗次形陣地。計有大小土堡六十座。二十二日晚，以第五十九師爲中央隊，乘月夜將雄嶺下東側高地前方土堡十餘座攻佔，二十三日拂曉，我右翼隊第九十三師，節節攻嶺雄嶺下西南高山，左翼隊第九十師，亦一舉攻佔外寮，我中央隊遂藉兩翼隊之掩護，節節摧破雄嶺下以東高山匪軍陣地，斬獲頗多，是役與我對抗之匪，爲偽第二十一，第二十三兩師，及新由古龍崗方面增來之一團，並遊擊隊等，二十四日晨，我以第九十二師任右翼隊，第九十師任中央隊，第九十三師任預備隊，向魚梁徑（雄嶺之南四里處）逐步攻擊前進，第五十九師任左翼隊，就地警戒，迄午後一時，陸續攻破匪堡二十餘座，我即趕在該地帶構築碉樓十四座，我軍基於逐步穩進之方針，日來進展雖較遲緩，但於所佔陣地，皆能於最短期間完成碉樓，且能控置必要之兵力，足以應付匪軍主力之襲擊，常有新銳部隊，以作每日輪番之躍進，二十五日拂曉，我第五九，第九二兩師，以迅雷不及掩耳之手段，由魚梁徑兩側高地，向范石頭（雄嶺下南七里）附近地區襲擊，匪不及抗戰，狼狽向上下流（雄嶺下南十里）潰退，我第九十師繼起躍進攻擊，匪尤狼狽不堪，上下流，及廟子印一帶高地，即爲我

軍佔領，是日攻佔地區頗廣，因擬築之碉樓不克於數日內完成，又因砲兵轉移陣地，尙未妥善，以是廿六，廿七，兩日，暫於原地築碉整備，並以一部修繕後方交通路，一部戰鬥兵則協助運米，及徵發碉樓材料，時我當面之匪第二十一第二十三兩師，尙徘徊於下湖（雄嶺上南二十里）東西高地，加緊構築土堡，企圖負隅固守，二十八日晨，我第五九師左翼，向大排嶂，第九十三師居中，向禾崗嶺進攻，以匪堡不堅，均以一舉攻破。第九十二師任右翼，攻擊大平上，匪憑險頑抗，激戰至午，匪反攻數次，卒被我官兵奮勇擊潰，進佔全段高地。二十九日晨，該師乘勝攻破石井坑東南青山之匪堡，卽緣該綫趕築碉樓，在機續攻。

綜於九月下旬，在雄下，大平上一帶，猛攻痛勦之結果，計俘匪百餘，繳獲匪槍約三百枝，斃匪約五百餘，傷匪無算，我亦傷亡一百八十餘員名，偽第二十一第二十二兩師，連日經我擊潰，退踞天子嶺，鎮寇塔，殲匪坡，及胡家墩以東地區，積極構築工事，一面招致偽第六師之十六團，前來參加作戰，藉以淆亂我方耳目，振其士氣，希圖與我作最後之掙扎，匪陣地有天子嶺者，北距古龍崗十餘里，屹然高聳，瞰視羣山，扼古龍崗之門戶，制四週要地之鎖鑰，在戰略上亟須領有天子嶺高地，方足以控制其附近地區而獲確佔古龍崗之安全，本路軍決以全力續行掃蕩前進，使我軍主力進出

於天子嶧，殲匪坡之綫，相機進殲古龍崗附近之匪，十月七日以第九十二師，附砲兵第三第七第十一等連，為右翼隊，第九十師為中央隊，第五十九師附卜福式山砲四門、為右翼隊，第九十三師為預備隊，上午八時，完成攻擊準備，並派飛機兩架，協同砲兵向天子嶧、殲匪坡一帶匪陣地、猛烈轟炸。八時二十分、我左右翼隊與中央隊，在飛機及砲火掩護之下，奮勇攻擊前進，九時半中央隊強佔天子嶧高地，左翼隊將鎮寇塔匪堡完全佔領，十一時，左翼隊攻佔殲匪坡一帶高地，廣即就地構築工事，鞏固陣綫，旋令中央隊將天子嶧陣地，交由右翼隊派兵一團接替之後，繼續向天子嶧東南約二千米之青山，攻擊前進，下午一時許，即將青山，風車坳之綫佔領，而左翼隊亦同時進佔天子嶧東南

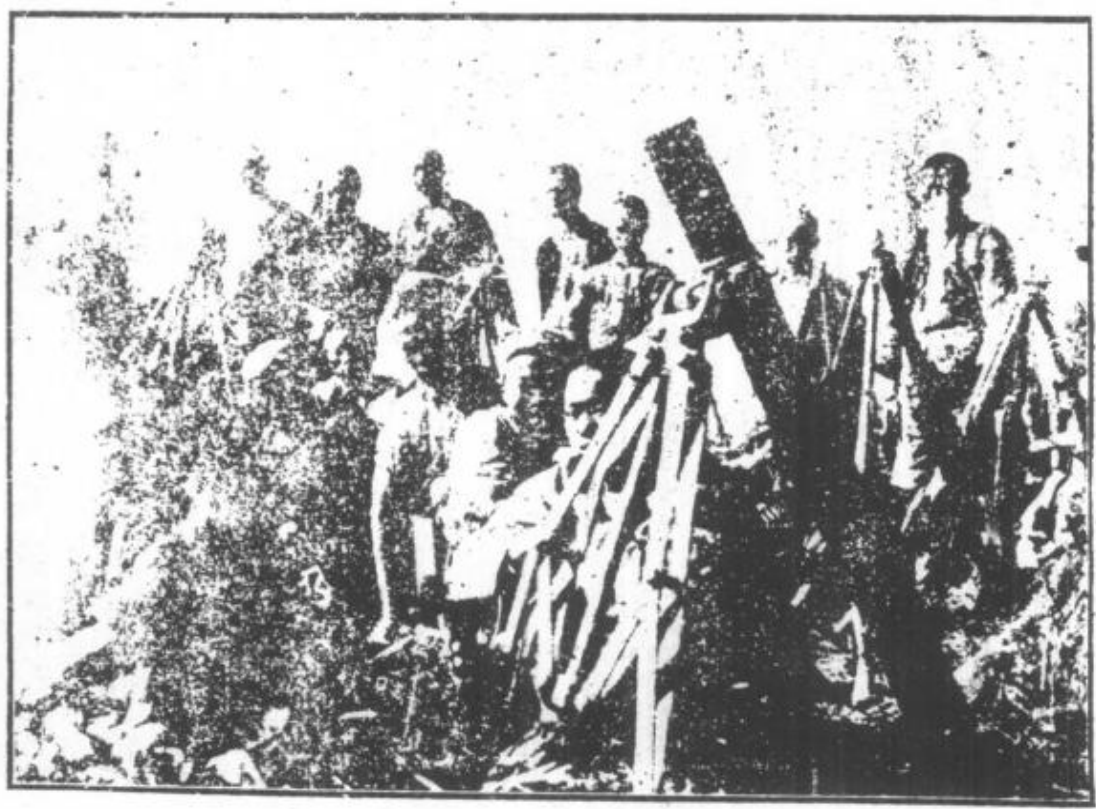

天子嶧戰役之俘獲

帶高地，各就領有陣地，擇要構築碉樓，并整頓一切戰備，八日，第五九、第九十，第九二、第九三各師，在風車坳——天子嶺——盧坑——禾崗嶺築成碉樓二十四座，當派第一支隊第八團、於九日前往守備，九日，第九二第九三兩師，籍第九十師與砲兵隊之掩護，推進至風車坳西東兩側地區，沿風車坳——古龍崗綫，逐步向南延伸築碉，午刻，第九十三師在古龍崗附近與匪千餘名接觸，鏖戰甚烈，匪卒為我擊潰，向古龍崗東南地區逃竄。

古龍崗扼吳國，寧都之孔道，作零都，會昌之屏障，襟江帶水，沃野在望，人口繁庶，尤屬物資薈萃之區，固為本路軍戰略之據點，亦為國軍爾後進剿之策源，其地位之重要，可以想見。本路軍以確實佔領古龍崗之目的，於十月十日，決以全力進出於該地區，其攻擊部署，如左：

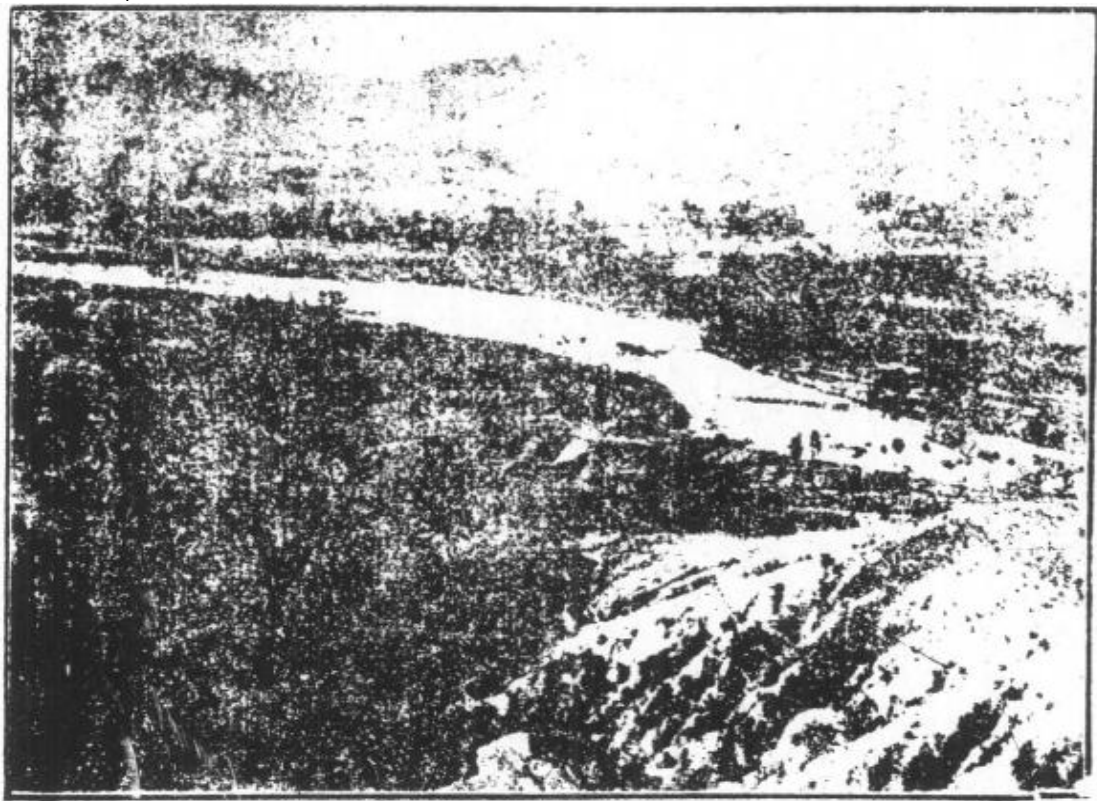

古龍崗之戰



古龍崗鳥瞰之二

一、第九十二師，附砲兵第三連，為第一梯隊。

右翼隊，除控置砲兵，及其有力之一部於現地，繼續築礮外，其主力應於午前八時頃，進出於江下村西南地區，掩護第二梯隊之前進。

第九十三師（欠一營）附砲兵第七連，為第一梯隊左翼隊，除控置砲兵，及其有力之一部於現地，繼續築礮外，其主力應於午前八時頃，進出於江下村，及其東南地區，掩護第二梯隊之前進。

以上各師主力，到達指定目的地後，應即就地築礮，並警戒我第一二梯隊進出於古龍崗附近地區兩翼側之安全，及策應其作戰。

二、第九十師，為第二梯隊右翼隊，應在第九十一師主力之直後跟進，經過江下村以西地區時，將所部略加整頓，即與我第五十九師齊頭向古龍崗以北西，及西南地區進出。第五十九師（欠三五四團）為第二梯

隊左翼隊，應在第九十二師主力之直後跟進，經過江下村以東地區時，將所部略加整頓，即與第九十師齊頭向古龍崗以東北，及東南地區進出。

以上各師，務於明（十）日午前十一時以前，佔領目的地後，即積極築壘，第五十九師，並任古龍崗村落防禦工事之構築。

三、卜福式砲營，及砲兵第十第十一連，為砲兵隊，歸雷營長指揮，除卜福式砲四門，仍放列風車坳陣地，掩護我各部隊之進出江下村，古龍崗一帶地區外，餘在風車坳附近地區，集結待命。

四、本日已請派飛機多架，前來轟炸助戰，各部務須注意對空，及對砲兵之連絡。

五、十日午前九時，余在風車坳。副總指揮吳奇偉在江下村。

命令既下，各部即開始行動，十日午前八時頃，第一梯隊之第九二、第九三兩師主力，均已進出於江下村西東南地區，我第二梯隊之第九十師，在第九十二師直後跟進，經過江下村以西南高地，第五十九師（欠一團）在第九十三師之直後跟進，經過江下村以東地區，與第九十師齊頭向古龍崗挺進。正午十二時我第九十師偵探隊，超過古龍崗以東地區活動，其主力則在江下村，黃塘東北地區築壘，一部在古龍崗西端高地警戒，第五十九師主力到

達夾江，下南坑尾高地築碉，并構築古龍崗村落防禦工事，至沿途土匪，則已聞風先颺，此淪陷多年，響爲匪化淵藪之古龍崗，遂爲我軍于民國二十二年雙十節正午十二時許克復，是役本路軍進勦使令，於焉達成。（附表三、四、五、六。）









## 七、感想

茲役既捷，共匪總崩潰乃為具體表現，所以促其崩潰之原因，固由於國軍迭次圍剿，以有形之力，予以痛創，然奉行總理救國救民之三民主義與夫委座三分軍事七分政治之策略，以無形之力，使之動搖，尤為制勝之源也。蓋我軍在贛剿匪，無慮百數十戰，諸將士涵泳主義已深，為貫徹主義而戰，即為救國救民而戰，故每克匪區，哀矜勿喜，其見諸事實者，如不究脅從，優待俘虜，救濟難民，代民建屋，代民耕田，嚴申軍紀，整飭吏治，廢除苛雜，健全保甲，修築公路等，無一不本軍民合作，親愛精誠之旨，互相感召，使民衆皆憬然於共匪向之所宣傳者，適得其反，從而感我寬仁，恨彼殘暴，幡然覺悟，相率來歸，至是匪首對於其他匪區之民衆，雖用麻醉方法，欺騙手段，亦均失效，信仰日薄，矛盾日多，衆叛親離，理至焦爛，所謂非一朝一夕之故，由來者漸，此誠為勦匪勝敗之大關鍵，故特表而出之，是固研究勦匪史實者所當推求其本者也。

湘  
省  
追  
勦



# 湘省追剿

## 目錄

一、綜合匪情	三
二、勦匪概況	三
甲、封鎖綫之形成	一〇
乙、友軍方面	一一
丙、本路軍方面	一一
1 本路軍戰鬥序列	一一
2 本路軍作戰任務與方針	一一
3 本路軍追剿經過	一一
子、由古龍岡經蓮花衝陽到達永州之段	一一
丑、由永州至東安黃沙河之段	一六

寅、由東安黃沙河綫轉向新寧經武岡洪江芷江復向黔東鎮遠推進

之段……………一〇

三 本路軍進剿時間之兵站設施……………一八



# 湘省追剿

## 一、綜合匪情

共匪于二十三年十月十四日，由興國、馬鞍口、長江一帶分股西竄，十月下旬、先後到崇義大庾地區、(附圖一)遭我粵軍張師一度之兜剿，損失甚鉅。十一月上旬，潰竄汝城，城口地區、(附圖二)復被我第六十三師之截擊，乃分股突圍，僞第一、第二軍團，由大來墟附近，經五里墩，向宜章逃竄，僞第五、第八、第九軍團，由城口向樂昌逃竄，十一月中旬，主力經藍山竄道縣，一部經虎口渡竄寧遠、(附圖三)十一月下旬，一部竄抵文明，排川，龍虎關之綫，牽制桂軍廖磊部于該方面，主力僞第一、第二、第三、第八、第九各軍團，竄文村(附圖四)，狡匪之一部，佯犯全州，以炫惑湘軍，其主力乃獲偷渡湘水之險，自是經西延，通道，錦屏，黎平，劍河一帶、(附圖五)迨十二月底，竄抵鎮遠，施秉，黃平，問地區、(附圖六)企圖暫踞黔中，以資喘息。

## 二、勦匪概況

甲、封鎖綫之形成

# 匪由興國一帶竄擾崇經路圖

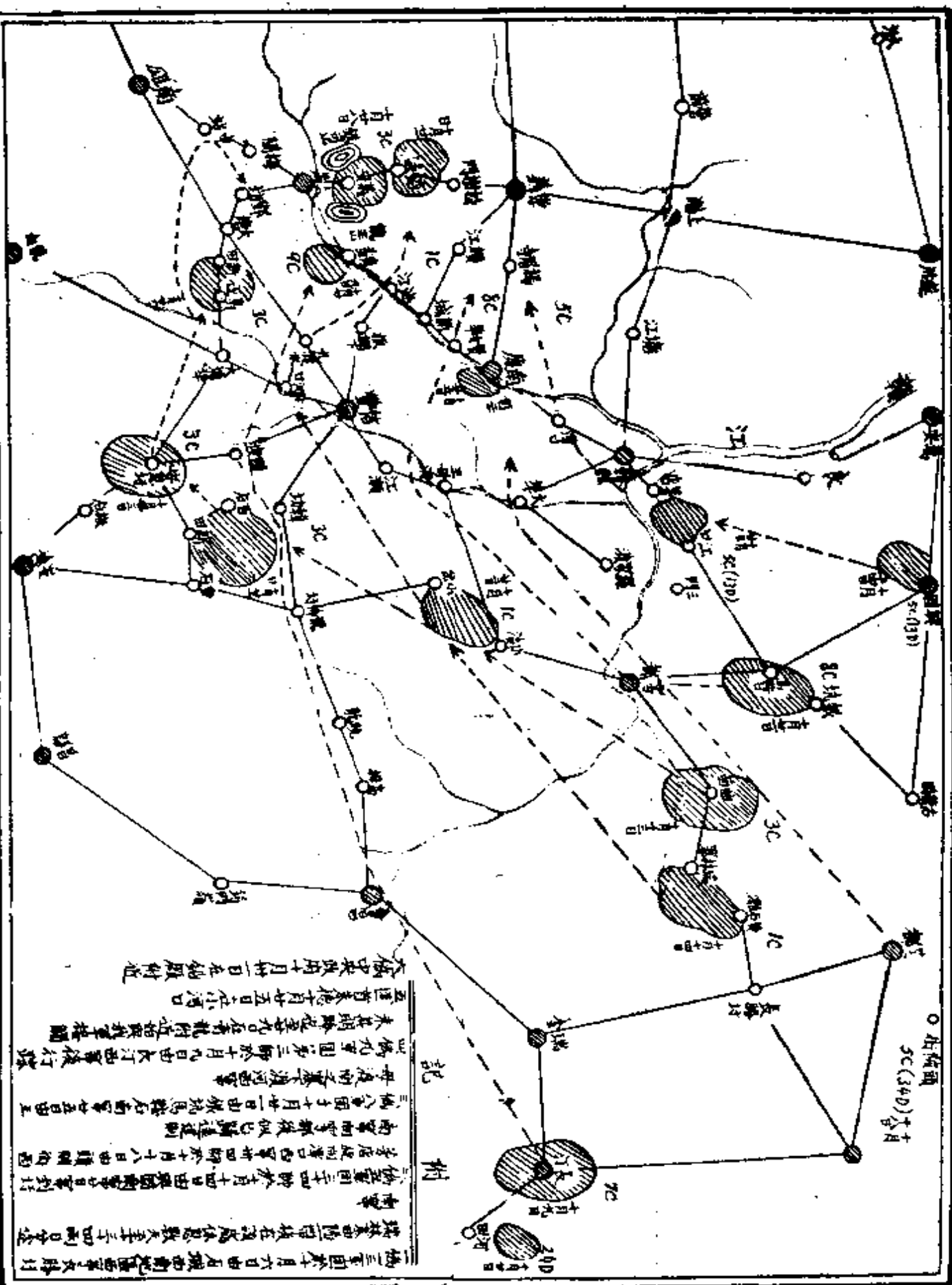

**附記**

一 據三軍團於十月六日由石城向新地進剿匪軍，於時行抵該處，匪軍在該處佈置數天，至二十四日，遂將該處圍攻，匪軍於二十四日由該處向新地方向逃竄，於二十四日由新地逃往石城，於二十四日由石城逃往興國，於二十四日由興國逃往重慶。

二 據九軍團於十月九日由大江進剿匪軍，於時行抵該處，匪軍在該處佈置數天，至二十四日，遂將該處圍攻，匪軍於二十四日由該處向新地方向逃竄，於二十四日由新地逃往石城，於二十四日由石城逃往興國，於二十四日由興國逃往重慶。

三 據五軍團於十月十五日由大江進剿匪軍，於時行抵該處，匪軍在該處佈置數天，至二十四日，遂將該處圍攻，匪軍於二十四日由該處向新地方向逃竄，於二十四日由新地逃往石城，於二十四日由石城逃往興國，於二十四日由興國逃往重慶。

四 據七軍團於十月十五日由大江進剿匪軍，於時行抵該處，匪軍在該處佈置數天，至二十四日，遂將該處圍攻，匪軍於二十四日由該處向新地方向逃竄，於二十四日由新地逃往石城，於二十四日由石城逃往興國，於二十四日由興國逃往重慶。

五 據九軍團於十月十五日由大江進剿匪軍，於時行抵該處，匪軍在該處佈置數天，至二十四日，遂將該處圍攻，匪軍於二十四日由該處向新地方向逃竄，於二十四日由新地逃往石城，於二十四日由石城逃往興國，於二十四日由興國逃往重慶。





全 興 區 匪 地 間 與 態 勢 圖

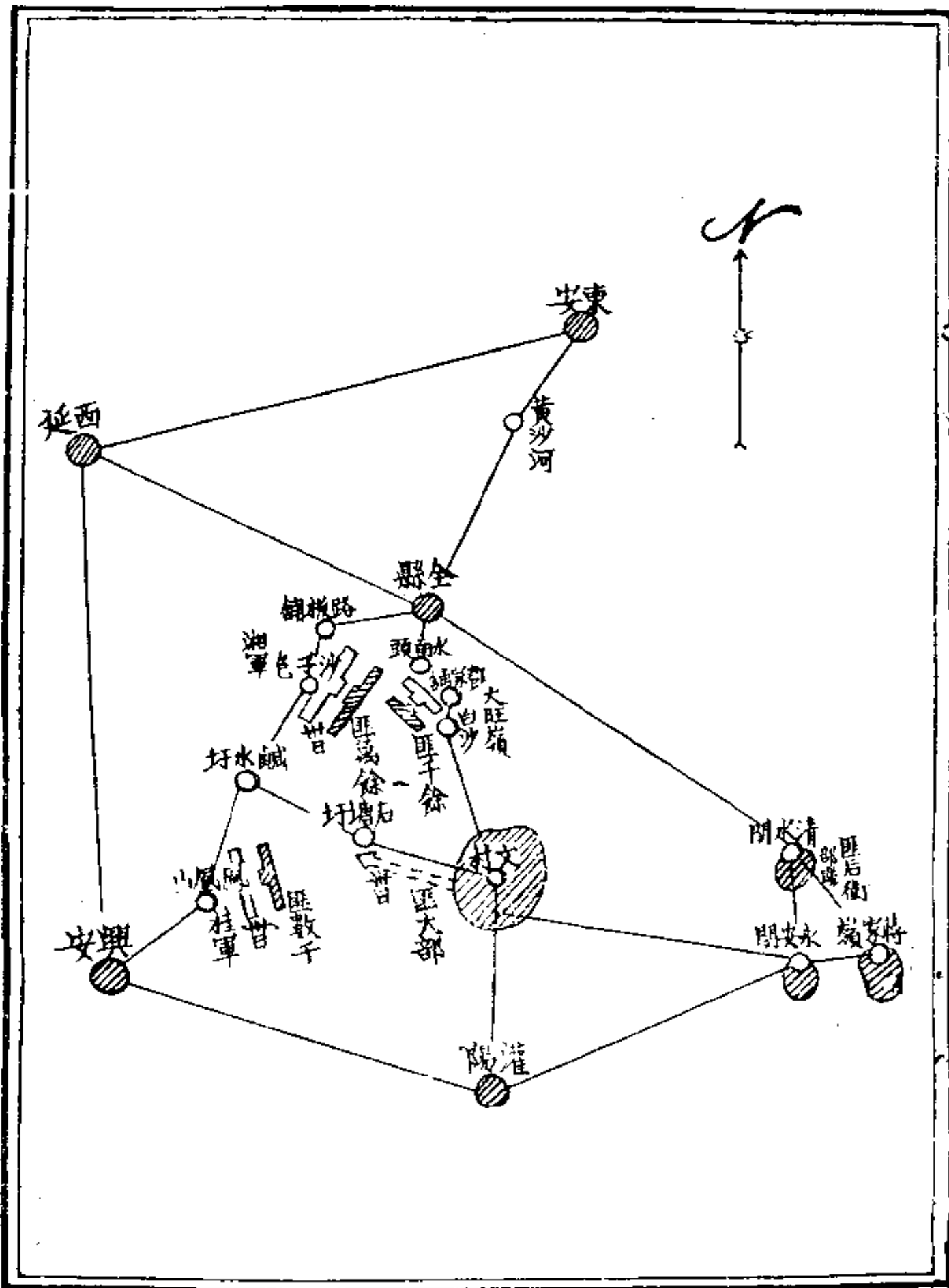

(附圖四)

地 名 考 索

# 匪由湘竄黔經路圖

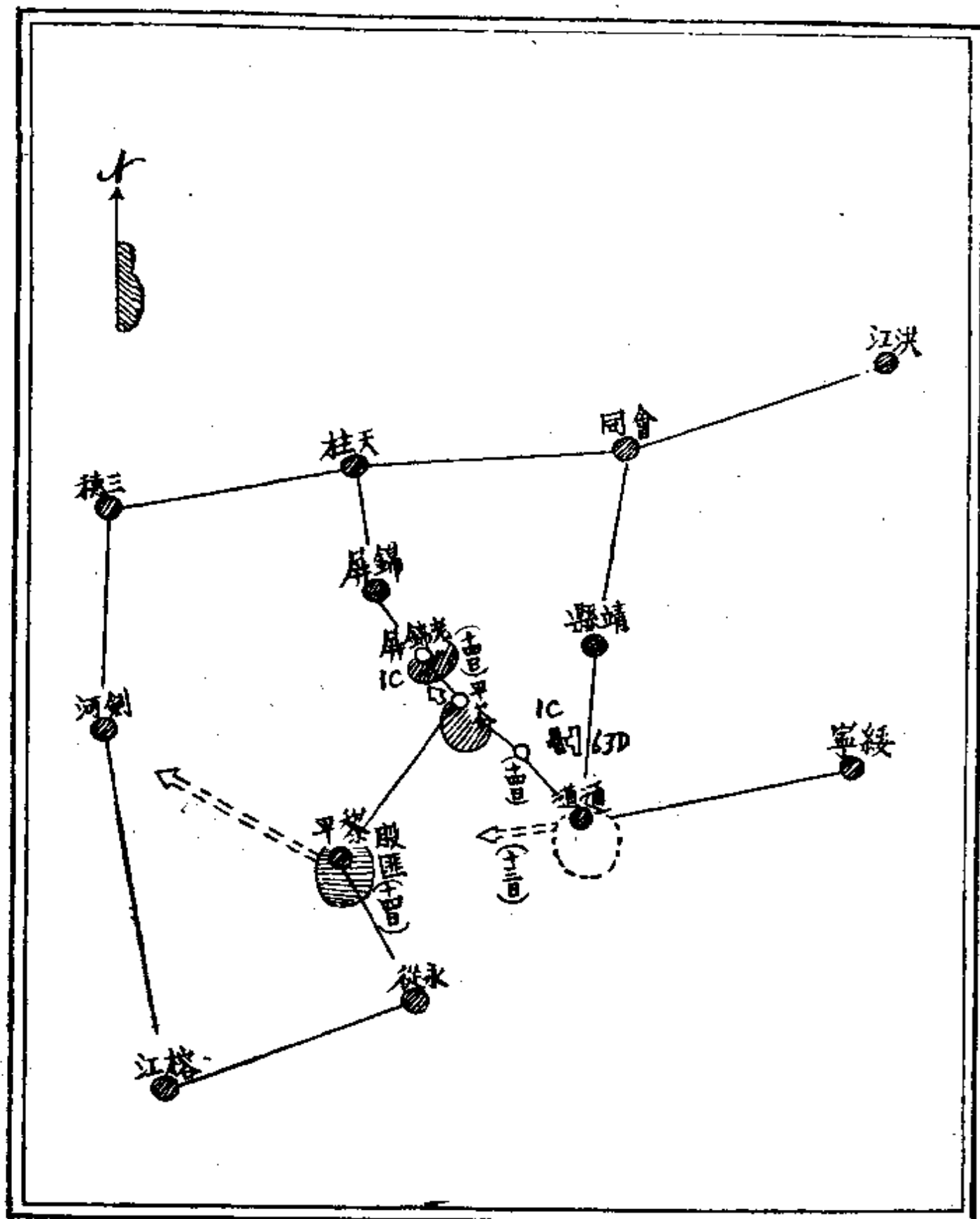

匪在黔東態勢圖

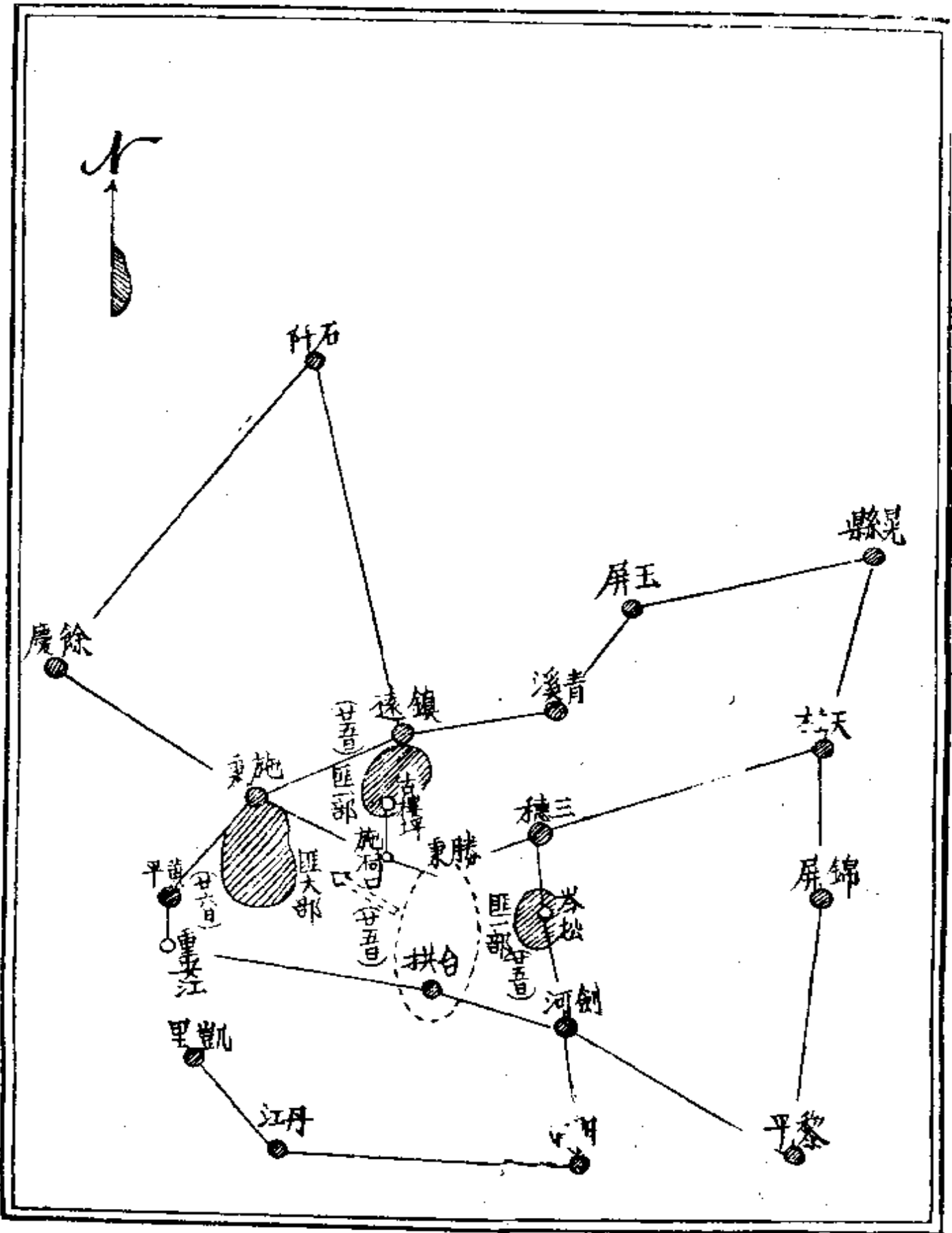

(附圖六)

湘省碉堡，原有縱綫二道，第一道由萍鄉經蓮花桂東至汝城，第二道由衡陽經耒陽，柳州，宜章爲連絡綫，第三道由衡陽至永州，橫綫一道，由蓮花互茶陵安仁至來陽。

## 乙 友軍方面

1. 第一路追剿司令劉建緒，指揮第十六師，第六十二師，第六十三師，第十九師之一部，及補充四個團，保安團三個團等部，集結主力于黃沙河附近，與桂軍連絡，堵剿西竄之匪，並沿湘江碉堡綫下至衡陽之東陽渡止，嚴密佈防。

2. 第三路追剿司令周元潭，指揮第五師，第十三師，第九十六師，第十九師各部，由遂川大汾，尾匪窮追，于二十三年十一月二十二日全部到達道縣，旋向文村急進，迄匪偷渡湘水後，乃歸本路指揮。

3. 第四路追剿司令李雲杰，指揮第二十三師，第十五師兩部，與第三路連絡，由嘉禾向寧遠及其以南地區，躡匪尾追。

4. 第五路追剿司令李韞珩，指揮所部，與第四路連絡，由臨武，藍山，江華，永明，躡匪尾追。

5. 廣西當局以第十五軍佈防興安灌陽方面，第七軍佈防龍虎關方面，迄匪偷渡湘水後，其一部向黔桂邊區轉進截剿。



丙 本路軍方面

1. 本路軍戰鬥序列之沿革

a. 由贛南進達衡陽前之戰鬥序列，(廿二年十一月十九日以前)仍隸屬於北路剿匪軍，所轄部隊及其指揮系統如左表。

北路剿匪軍第六路軍指揮系統表

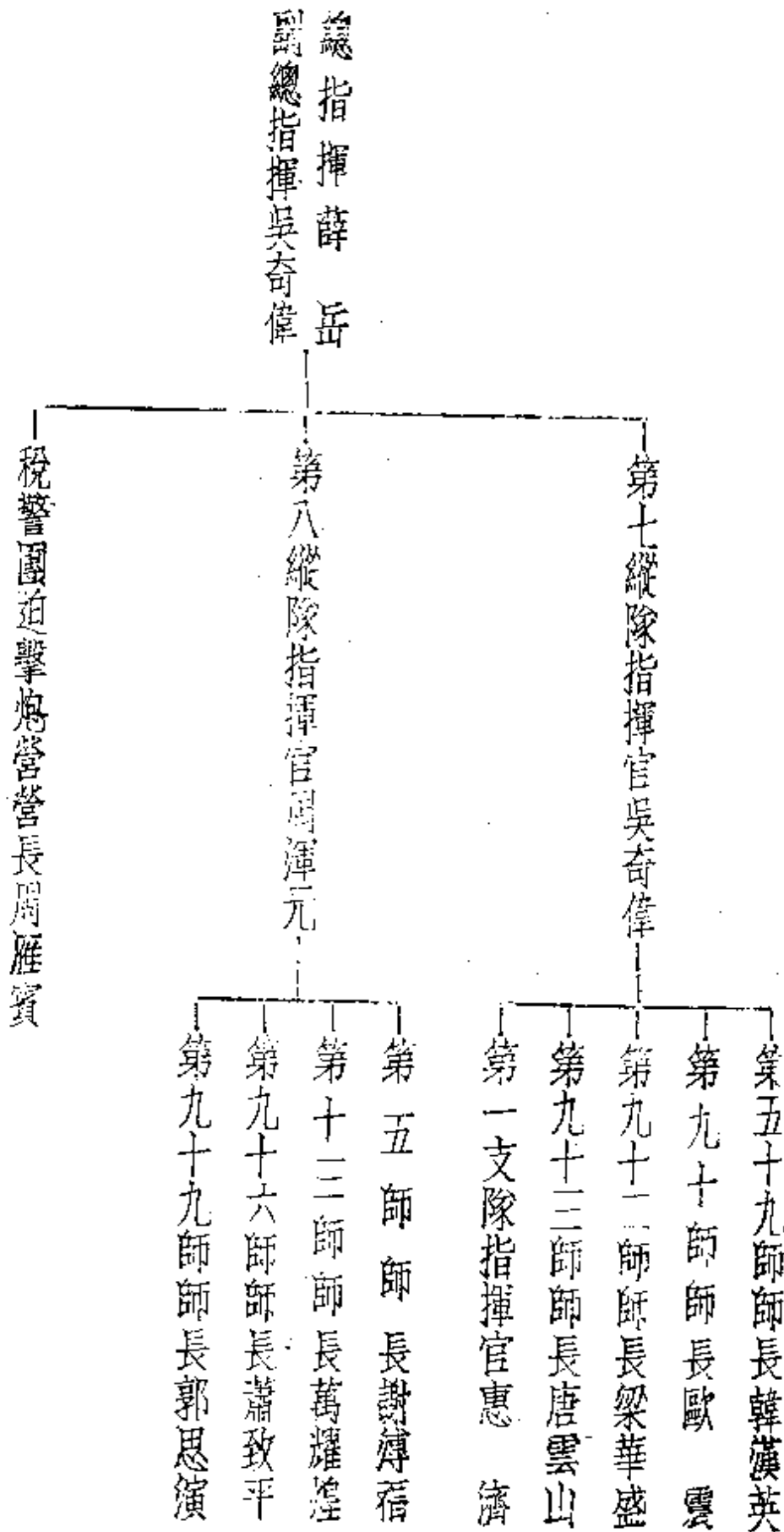

b. 由衡陽進達東安以前之戰鬥序列：（廿三年十一月十九日至十二月二日以前）本路軍到達衡陽後，奉令改隸追剿軍。何總司令指揮，余改任剿匪第二路追剿司令，吳縱隊仍歸余直轄，周縱隊則改爲剿匪第二路，以周渾元爲第三路追剿司令。

c. 由東安進達貴陽時之戰鬥序列：（廿三年十二月二日至廿四年二月）本路軍到達東安後，即奉令改爲追剿軍第二兵團，余任總指揮，原第七縱隊改爲第二兵團第二路，以吳奇偉爲司令官，原剿匪第二路軍改爲第二兵團，第三路，以周渾元爲司令官，各路所轄部隊，除第二路之惠支隊于十二月十二日，奉令調回武漢待命外，均與前表相同。

### 2. 本路軍作戰任務與方針

本路軍以殲滅朱毛股匪之目的，速向永州附近急進，截擊西竄之匪，爾後視戰況之推移，企圖殲匪于湘黔桂之邊區；決于二十三年十月三十一日開始前進。

### 3. 本路軍追剿經過

子、由古龍岡經蓮花衝陽到達永州之段：

本路軍于二十三年十月三十一日，由江西古龍岡，開始轉進。（附表一）十一月二日到達鳳凰墟，高塘墟一帶，利用公路之交通，積極補充，十

第六路——古龍灣——龍崗——江邊向古安泰和開地區推進日程計劃表

記	器	派支惠		93D	92D	4A 59D	6C 90D	節 別 區 分		
		日三月一十	日一月一十	日一十三月十		日	日	日	日	日
		分十三時六前午	時八前午	時七前午	分十三時六前午	分十三時六前午	分十三時六前午	分十三時六前午	分十三時六前午	分十三時六前午
		運梁魚坑若	國	下	上	上	上	上	上	上
		下	鐵	維	國	上	國	下	新	潭
		日四月一十	日二月一十	日一月一十		日	日	日	日	日
		分十三時六前午	分十三時八前午	分十三時十前午	分十三時六前午	分十三時六前午	分十三時六前午	分十三時六前午	分十三時六前午	分十三時六前午
		潭	下	洲	中	坑	原	大	坊	下
		國	龍	坊	下	上	坑	原	大	田
		日五月一十	日三月一十	日二月一十		日	日	日	日	日
		分十三時六前午	時七前午	分十三時六前午	分十三時六前午	分十三時六前午	分十三時六前午	分十三時六前午	分十三時六前午	分十三時六前午
		國	下	上	隆	安	新	田	富	富
		頭	潭	隆	安	新	隆	家	隆	江
		日六月一十	日四月一十	日三月一十		日	日	日	日	日
		分十三時六前午	時九前午	時八前午	分十三時六前午	分十三時六前午	分十三時六前午	分十三時六前午	分十三時六前午	分十三時六前午
		坑	原	大	坊	下	坊	下	坊	下
		田	富	住	早	近	別	隆	風	風
		日七月一十	日五月一十							
		分十三時六前午								
		潭	江							
		坊	新	住	早					

一、到達地點係指各部宿營所在範圍  
 二、各部行軍駐軍間須派員所乘之車或部宿營地附近亦須備成必要之工事

一月八日，即向蓮花縣推，(附表二)十一月十一日經過洋溪時，據報偽獨立第十九師，獨立第一第二第三團各股匪，人槍約千餘，自九日

本路軍在鳳凰墟候船出發

起，分股進犯錢山及江口附近之碼頭等語，洋溪民衆千餘人，鵠立道旁，請願派兵清剿，本路軍爲應民衆之請，及保持後方交通綫起見，是晚即改在洋溪宿營，十二日派韓(第五九)歐(第九十)兩師長各率兵兩團，繞道進剿，狡匪聞風遠颺，各該部當日歸還行軍序列，到達江口宿營，十三日奉委座文西行戰電令節開：派何鍵爲追剿軍總司令，所有北路入湘第六路軍及周渾元所部，統歸其指揮，追剿西竄之匪，殲滅於湘灘水以東地區等因，十八日主力到達衡陽，十九日休息一天，適奉何總司令效午電，節開：(一)，匪之偽第一，第二，第五，第

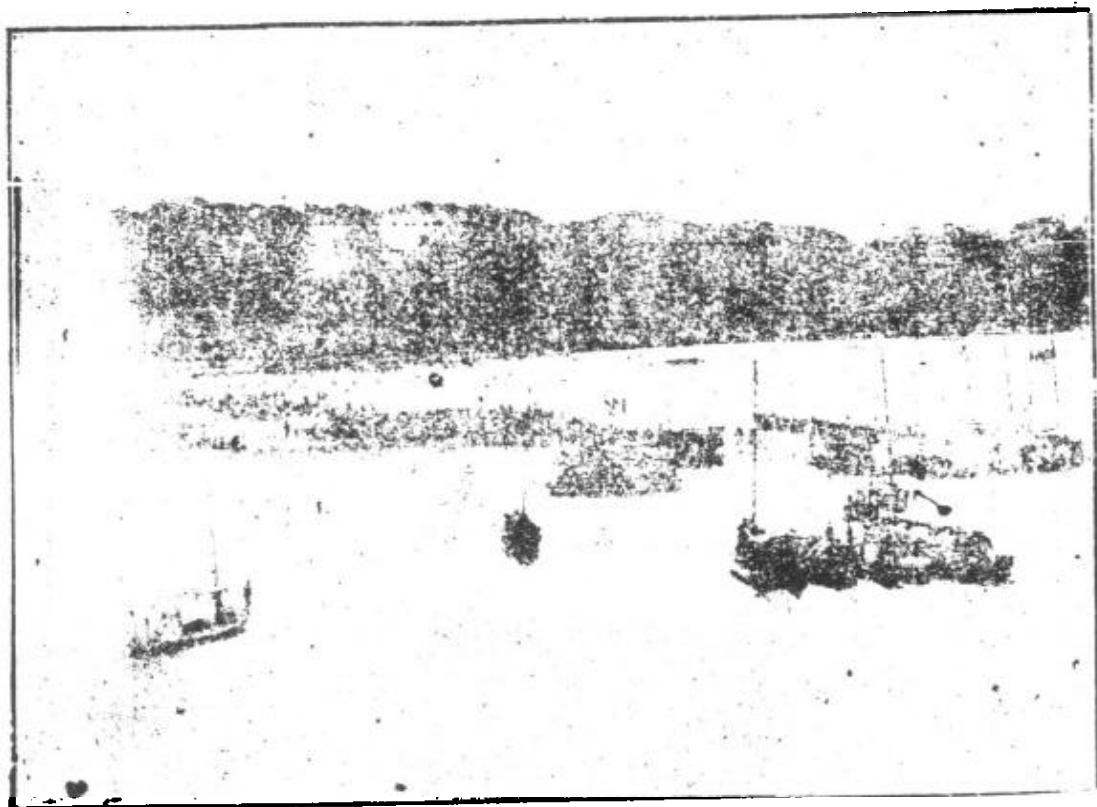

第六路軍向蓮花縣城推進日程計劃表

隊別	第一梯隊		總指揮部		第二梯隊		第四軍		第三梯隊	
	官	指	部	指	官	指	部	軍	官	指
隊	92 D	90 D	部		93 D	59 D	部		73 B	4 B
第一日	前	六	時	三	分	十	月	一	日	十
第一日	曲瀨	橋	橋	橋	橋	橋	橋	橋	橋	橋
第一日	上下	田	固	江	江	江	江	江	江	江
第二日	前	九	時	九	分	三	月	一	日	十
第二日	安福	市	市	市	市	市	市	市	市	市
第二日	路	路	路	路	路	路	路	路	路	路
第三日	前	三	時	七	分	十	月	一	日	十
第三日	嚴	田	田	田	田	田	田	田	田	田
第三日	里	里	里	里	里	里	里	里	里	里
第四日	前	六	時	六	分	十	月	一	日	十
第四日	口	口	口	口	口	口	口	口	口	口
第四日	路	路	路	路	路	路	路	路	路	路
第五日	前	六	時	七	分	十	月	一	日	十
第五日	洞	洞	洞	洞	洞	洞	洞	洞	洞	洞
第五日	上	上	上	上	上	上	上	上	上	上
第六日	梧	梧	梧	梧	梧	梧	梧	梧	梧	梧
第六日	上	上	上	上	上	上	上	上	上	上
第六日	網	網	網	網	網	網	網	網	網	網

附記

人行進路係沿鳳凰墟禾準橋公路過禾準橋後轉向西行沿曲瀨軍路前進爾後即沿吉福蓮公路行進  
 公行進時總指揮部在九十師先頭第四軍部在五十九師本隊先頭

息休地營宿在

十一月二十二日

日二十月一十

八、等軍團之主力我軍，經我軍在良田宜章附近擊破後，繼續西竄，其先頭計已到達寧遠藍山之綫，(一一)，我桂軍以夏威軍之主力，在桂林至黃沙河間沿灘水佈防，並集結廖磊軍于桂林龍虎關一帶，(一二)，第二路軍限二十四日以前到達永州附近，集結完畢，相機截匪竄擾。當令各部兼程急進，旋經茶陵祁陽于二十三日到達永州城，(推進計劃詳附表三，四，)

丑、永州至東安黃沙河之段：

十一月二十五日，奉令派第九十二師，于二十六日，以一部由永州經石期站，開駐綠埠頭，其主力經永舖，六里橋，到達東安城警備待命，二十六日又奉令開：據報土匪萬餘，有日到達王母渡，似為匪之右側衛，偽第二軍團，偽中央機關，

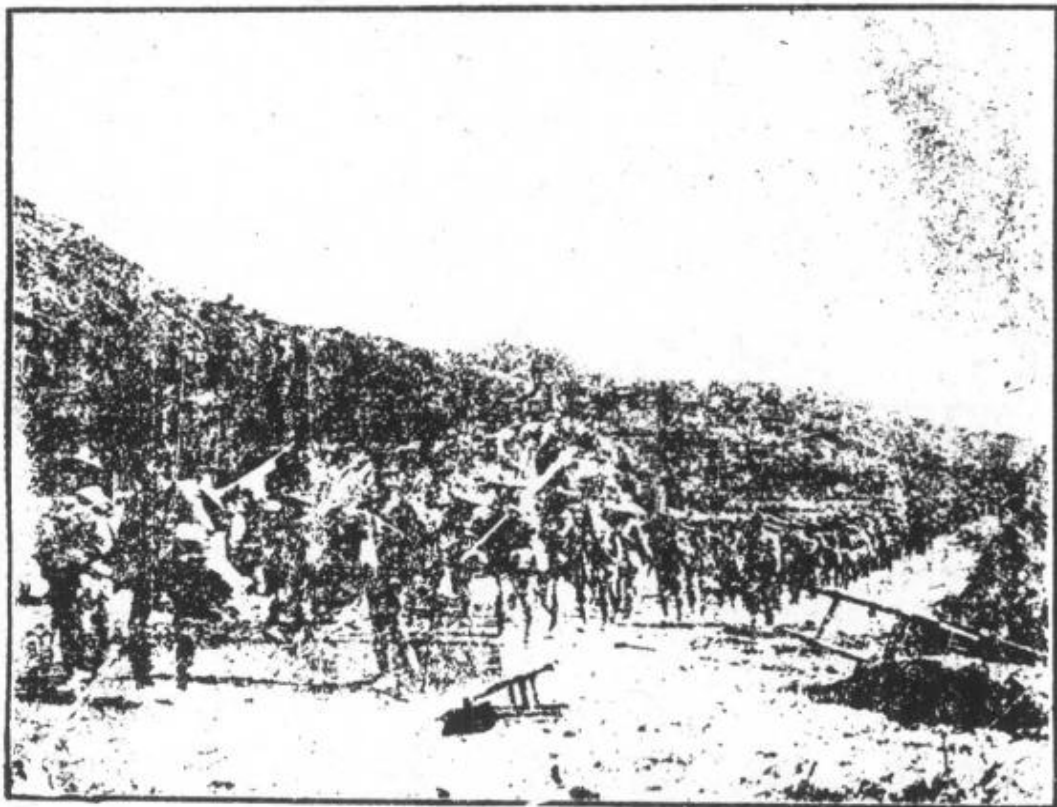

本路軍所經之化權(贛)蓮花(湘)茶陵界(地)



第六路軍衡陽—永州間推進日程計劃表

附記	隊 第 三 第 演 忠 官 孫 指		隊 第 二 第 山 雲 唐 官 孫 指		第 四 軍 軍 部 (附 定 砲 營)	總 指 揮 部	隊 第 一 第 盛 華 梁 官 孫 指		隊 區		日 次
	76 B	4 B	93 D	59 D			90	92 D	分	日	
行 進 時 各 部 在 九 十 師 本 隊 先 頭 第 四 軍 部 在 五 十 九 師 本 隊 先 頭	日 九 十 二 月 一 十		日 一 十 二 月 一 十		日 十 二 月 一 十		日 九 十 月 一 十		日 月	出	第 一
	分 卅 時 八 前 午		分 卅 時 六 前 午		分 十 三 時 六 前 午		分 十 三 時 六 前 午		間 時	發	一
	第 六		第 四		第 二		第 一		綫 路 過 經		日
									點 地 達 到		日
	日 十 三 月 一 十		日 二 十 二 月 一 十		日 一 十 二 月 一 十		日 十 二 月 一 十		日 月	出	第 二
	分 卅 時 八 前 午		分 卅 時 六 前 午		分 卅 時 八 前 午		分 十 三 時 六 前 午		間 時	發	二
	寺 源 大		嶺 士 黃		嶺 洪 嶺		嶺 鶴 白		綫 路 過 經		日
									點 地 達 到		日
	日 一 月 二 十		日 三 十 二 月 一 十		日 二 十 二 月 一 十		日 一 十 月 一 十		日 月	出	第 三
									間 時	發	三
	第 一		第 二		第 三		第 四		綫 路 過 經		日
									點 地 達 到		日
日 二 月 二 十		日 四 十 二 月 一 十		日 三 十 二 月 一 十		日 二 十 月 一 十		日 月	出	第 四	
分 卅 時 八 前 午		分 卅 時 六 前 午		分 卅 時 八 前 午		分 十 三 時 六 前 午		間 時	發	四	
嶺 瓜 黃		第 五		第 四		第 三		綫 路 過 經		日	
近 附 其 及 城 州 禾								點 地 達 到		日	
								狀 備			

命 待 理 營 地 原 在 後 州 禾 達 到 部 各



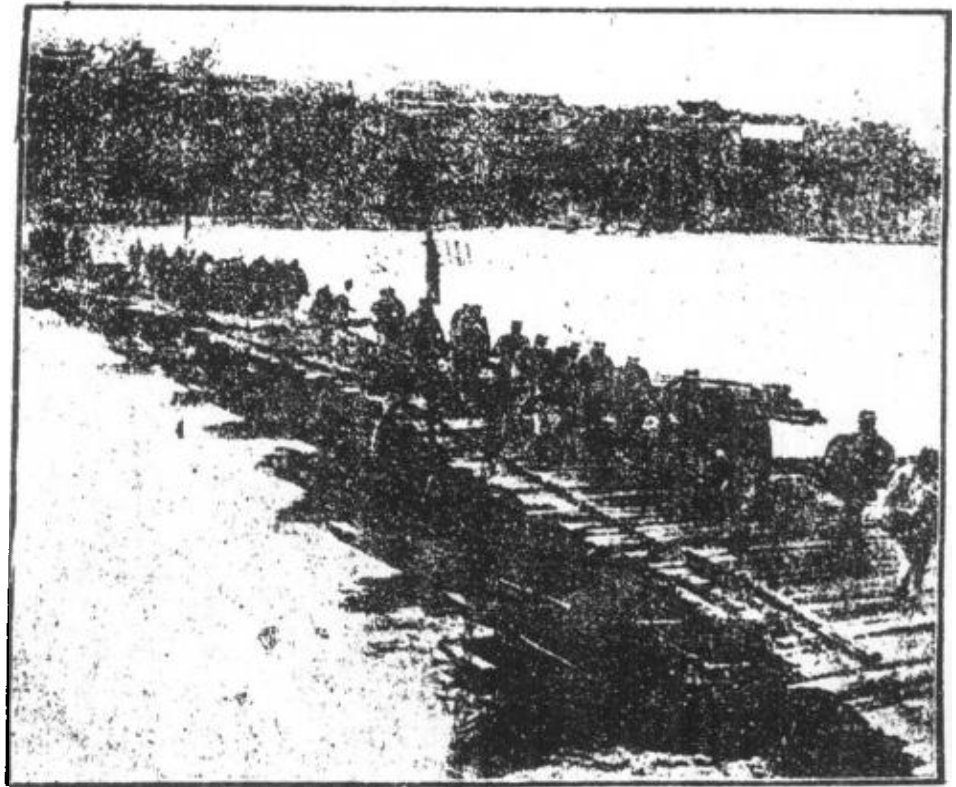

余爲者號符0有河渡陽祁

限廿八日到達淶埠，向火燒橋東湘橋各方面佈置警戒。(二)第九十師，限于二十八日進抵黃沙河，到達後，即向文村清水關東湘橋各方面警戒。(四)本部及第四軍部，限廿八日到達東安城，十一月廿八日，各部隊遵限到達指定地點，並據第九十二師梁師長，未刻電話，報稱

偽第九軍團，偽第一軍團，居中進，推測任右側衛者，爲偽第五軍團，任後衛者爲偽第八軍團，着薛司令指揮所部，推進永州至黃沙河之綫，集結主力于東安附近，策應第一路等因。本路軍，基于上項之命令要旨，策定各部之行動如下：

(一)第九十師于二十七日經石期站，限二十八日到達東安，第五十九師于二十七日，經蔡家埠，井頭墟，限廿八日到達東安，警備待命。

(二)第九十三師以一團守備永州城，主力于廿七日經蔡家埠，井頭墟

：本（廿八）日已刻，匪萬餘，已由全縣南渡河，其先頭到達沙子包附近，與我章陶兩師對戰中，我第十六師，第六十二師，均集結全州，桂軍

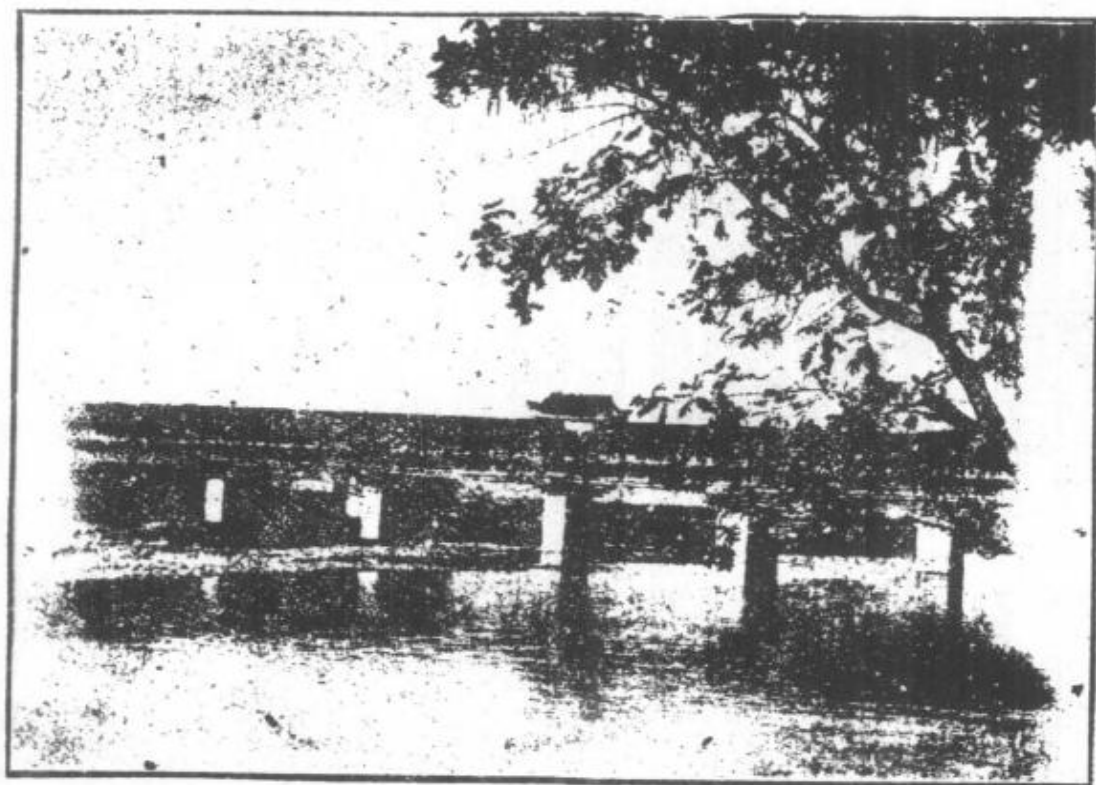

東 安 之 木 橋

寅

現在灌陽等語，十一月三十日，酉刻、接第廿八軍參謀長電話：西竄之匪，本（二十）日申刻左右已全部通過全州興安間地區，我軍已佔領五里排附近地區，桂軍主力已到石塘圩，我周縱隊亦到文市等語，本部乃以梁師一部，担任太平鋪，黃沙河，沿河防務，以主力迅速轉移于新寧城步堵剿。由東安黃沙河綫，轉向新寧，經武岡洪江芷江，復向黔東鎮遠推進之段：十二月一日，予各部之命令要旨如下，本路軍奉命自本（十二）月二日起，向新寧城轉進兜剿，如附表實施，（附表五）是日奉令開：匪全部通過興安西竄，勢必仍循蕭匪故道，竄擾

第六路軍東安—新寧間推定日程計劃表

附	電文隊	左			右			隊		出	日				
		92 D	90 D	6 C 營砲連	93 D	59 D	4 A	區	分						
<p>1. 據土民云花橋踏水橋大開口之水飲之即發生瘧疾且有性命之憂各部隊應嚴加防範務須預備食水</p> <p>2. 唐王坪(舊防營)填頭開水含有毒質不可飲用並應移步</p> <p>3. 各師無論行軍駐軍均須出所製之營戒部隊</p> <p>4. 右縱隊在填頭宿營時其警戒部隊須佔領要隘</p> <p>5. 行進間本部九十師後尾團先頭第四軍軍部在五九師後尾團先頭</p> <p>6. 本部應與支隊及各師兵站應即推定實地武備訓練之費花坪</p>	<p>二日到達漢橋接應收新日地市—文明舖—胡家橋—秀井頭—楊家橋—雁橋—文德舖—馬台舖</p> <p>一功備糧—按山界向武崗城前進限七日以前到達特命</p>	日 二 月 二 十			日 二 月 二 十			日 月	出	第 一	日				
		分十二時六午上	時八午上	分十三時六前午	時八午上	間時	發	井黃東 土頭	沙	白	堆五前承 里安	橋花安高	總路經	點地建到	
		部嶺東 南安	帶山李大小口大 一子均均及廟	北橋東 部東安	霞填塘沙高 熱王 嶺頭填井安	坪王唐	點地建到	日 三 月 二 十			日 月	出	第 二	日	
		分十三時八十上	時八午上	分十三時六午上	時八午上	間時	發	沙白	橋平太	高花 安橋	即市水	總路經	點地建到		
		山均小大 一孝均大 一帶子大	帶一泉石沙白	霞填塘沙 熱王填井	帶路一子逢 一流李芳平	點地建到	日 四 月 二 十			日 月	出	第 三	日		
		分十三時六午上	時八午上	分十三時六前午	時八午上	間時	發	橋平太	橋安承	總款承	即市水	橋安承劍款文沙白	總路經	點地建到	
		一石白 帶礫沙	村西埔新 莊南外字	城學新	一帶一 漢橋	一馬山左 帶日白家	城寧新	點地建到	日 五 月 二 十			日 月	出	第 四	日
		分時六午上	城在	分時六午上	城右	間時	發	橋承劍文 安款	橋承劍文 安款	橋承劍文 安款	橋承劍文 安款	橋承劍文 安款	總路經	點地建到	
		橋承劍文 安款	橋承劍文 安款	橋承劍文 安款	橋承劍文 安款	橋承劍文 安款	橋承劍文 安款	橋承劍文 安款	橋承劍文 安款	橋承劍文 安款	橋承劍文 安款	橋承劍文 安款	橋承劍文 安款	橋承劍文 安款	
		橋承劍文 安款	橋承劍文 安款	橋承劍文 安款	橋承劍文 安款	橋承劍文 安款	橋承劍文 安款	橋承劍文 安款	橋承劍文 安款	橋承劍文 安款	橋承劍文 安款	橋承劍文 安款	橋承劍文 安款	橋承劍文 安款	

靖通，或竄城步武岡，請督部迅速移于城步堵剿，並周渾元部，到達文村後，即經全州向新寧轉進，歸兄指揮等因。

當將剿匪意見，電呈核示，其要旨如下：全州興安間之匪，依恢先（劉建緒）兄所得情報，已于三十日午到達咸水西延間，則匪于目前，或已到達城步，復分經綏寧，及通道會同各地，會犯黔陽洪江一帶地區，暫行喘息，再作他圖，預計本路軍到達新寧時，匪則遠竄綏寧，與匪適成梯次隊形，如本路軍到達新寧後，即取捷徑經武岡直趨洪江，則可望先期到達，破壞其企圖，使匪失其憑藉，可徐圖之等語，旋奉復示照辦。十二月四日，本路軍主力到新寧城，當即策定新寧至武岡間之推進計劃，（附表六）命令實施，並電示周渾元，指示跟進路線，限文日到東安，微日到大小坳，李子山，沙井一帶，魚日到新寧城跟進，以資連絡。十二月六日，本路軍主力，已集結武岡，當日下午達訓令要旨如下：

（一）據報偽第一、第三，第五，第八，第九，軍團殘部，現正向綏寧通道以西地區逃竄中，我劉指揮官，現率部向城步綏寧追擊中，我周縱隊，六日可到東安大廟口一帶，我李韞珩李雲杰兩部，正由東安武岡推進中。（二）本路軍以兜剿殘匪之目的，自明（七）日起，向洪江進出，其日程依附表之策定實施（附表七）十二月十日，于龍船塘，致周指揮官

第六路軍新寧城—武岡城間推進日程計劃表

用 途	意 文 照	左 邊			右 邊			別 區 分	日 次
		92 D	90 D	4 A	93 D	59 D	6C 營 砲 道		
<p>1. 武岡城步各縣地帶土匪物資缺乏各部至少帶足三日份米糧及多攜帶鹽用品等為宜</p> <p>2. 各師無給在行軍駐軍調度最為重要切勿不可忽尤須慎重左翼方面</p> <p>3. 本行總司令部在五九師後尾置先頭第四師軍部在九十師後尾置先頭</p>	<p>十二月十七日可到武岡城</p>	日六月二十	日五月二十	日六月二十	日五月二十	日 月	出 發	一	
		分十三時七午上	時九午上	分十三時五午上	分十四時六午上	同 時	發	一	
		山 學 竹 橫 潭 龍 鋪 伏 羅	潭 潭 山 獨	橫 潭 龍 鋪 伏 羅	潭 潭 山 獨	橫 潭 龍 鋪 伏 羅	潭 潭 山 獨	發	一
		補 安 長 火 石 司 一 心 舖 燒 門 石	一 田 牌 五 安 場 紅 帶 舖 股 里 舖 新 屋	一 田 牌 五 安 場 紅 帶 舖 股 里 舖 新 屋	一 田 牌 五 安 場 紅 帶 舖 股 里 舖 新 屋	一 田 牌 五 安 場 紅 帶 舖 股 里 舖 新 屋	一 田 牌 五 安 場 紅 帶 舖 股 里 舖 新 屋	發	一
		日七月二十	日六月二十	日七月二十	日六月二十	日 月	出 發	二	
		分十三時六午上	時八午上	分十三時六午上	時八午上	同 時	發	二	
		亭 里 三 各 里 五 舖 溪 龍 幼 龍 黃	舖 龍 溪 龍 幼 龍 黃	舖 龍 溪 龍 幼 龍 黃	舖 龍 溪 龍 幼 龍 黃	舖 龍 溪 龍 幼 龍 黃	舖 龍 溪 龍 幼 龍 黃	發	二
		湖南西城岡武	岡 武	湖南北東城岡武	岡 武	湖南北東城岡武	岡 武	發	二
		<p>1. 新寧—下石岡計程三里係 通武岡南北兩路綫之交併點</p> <p>2. 第五十九師務于五日午時六 時三十分通進下馬石完畢</p> <p>3. 指揮部務于七時通進完畢</p> <p>4. 第九十師務候進指揮部完畢</p> <p>下馬石接方行通發</p>							備 注

第六路軍武岡—洪江間推進日程計劃表

隊支惠	60	90D	4A	59D	隊		第
					別	次	
75B 4B	92D 93D	警統			別	日	第
日九月二十	日八月二十	日七月二十	日九月二十	日八月二十	日九月二十	日十月二十	日十月二十
分時上午 分時上午	九時上午	分時上午 分時上午	時正午 十時上午	八時上午	分時上午 分時上午	分時上午 分時上午	分時上午 分時上午
路市光龍	路市光龍	路市光龍	路市光龍	路市光龍	路市光龍	路市光龍	路市光龍
沙 高	沙 高	沙 高	沙 高	沙 高	沙 高	沙 高	沙 高
日十月二十	日九月二十	日八月二十	日九月二十	日八月二十	日九月二十	日十月二十	日十月二十
分時上午 分時上午	分時上午 分時上午	分時上午 分時上午	分時上午 分時上午	分時上午 分時上午	分時上午 分時上午	分時上午 分時上午	分時上午 分時上午
口洞子鋪茶	口洞子鋪茶	口洞子鋪茶	口洞子鋪茶	口洞子鋪茶	口洞子鋪茶	口洞子鋪茶	口洞子鋪茶
一草灣	一草灣	一草灣	一草灣	一草灣	一草灣	一草灣	一草灣
日十一月二十	日十月二十	日九月二十	日十月二十	日九月二十	日十月二十	日十一月二十	日十一月二十
分時上午 分時上午	分時上午 分時上午	分時上午 分時上午	分時上午 分時上午	分時上午 分時上午	分時上午 分時上午	分時上午 分時上午	分時上午 分時上午
界涼草打耳絲	界涼草打耳絲	界涼草打耳絲	界涼草打耳絲	界涼草打耳絲	界涼草打耳絲	界涼草打耳絲	界涼草打耳絲
帶坪一	帶坪一	帶坪一	帶坪一	帶坪一	帶坪一	帶坪一	帶坪一
日十二月二十	日十一月二十	日十月二十	日十一月二十	日十月二十	日十一月二十	日十二月二十	日十二月二十
分時上午 分時上午	分時上午 分時上午	分時上午 分時上午	分時上午 分時上午	分時上午 分時上午	分時上午 分時上午	分時上午 分時上午	分時上午 分時上午
塘船龍口江龍	塘船龍口江龍	塘船龍口江龍	塘船龍口江龍	塘船龍口江龍	塘船龍口江龍	塘船龍口江龍	塘船龍口江龍
坪 沙	坪 沙	坪 沙	坪 沙	坪 沙	坪 沙	坪 沙	坪 沙
日三十月二十	日二十月二十	日十一月二十	日十二月二十	日十一月二十	日十二月二十	日三十月二十	日三十月二十
分時上午 分時上午	分時上午 分時上午	分時上午 分時上午	分時上午 分時上午	分時上午 分時上午	分時上午 分時上午	分時上午 分時上午	分時上午 分時上午
界 黔 湖 坳 焦 邑	界 黔 湖 坳 焦 邑	界 黔 湖 坳 焦 邑	界 黔 湖 坳 焦 邑	界 黔 湖 坳 焦 邑	界 黔 湖 坳 焦 邑	界 黔 湖 坳 焦 邑	界 黔 湖 坳 焦 邑
落 村 部 東 江 洪	落 村 部 東 江 洪	落 村 部 東 江 洪	落 村 部 東 江 洪	落 村 部 東 江 洪	落 村 部 東 江 洪	落 村 部 東 江 洪	落 村 部 東 江 洪

到達新寧後向武岡推進

一、各師無論在行軍駐軍間須嚴密警戒

二、行進間本部在九十師後尾團先頭第四軍都在五九師後尾團先頭

附記

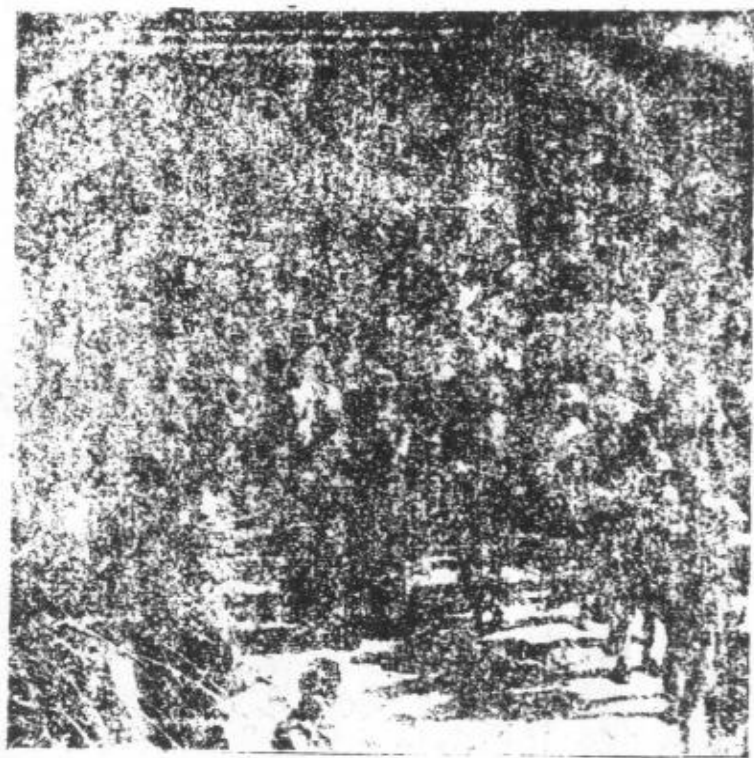

洪江各界歡迎

灰西電，告知企圖，及指定該部，自貢日起循光遠寺，禹沙，洞口，青草灣，龍船塘，沙坪，向洪江推進。十二月十二日，本路軍主力，到達洪江市，策定部署如下，吳縱隊（欠梁唐兩師）十三日經再新店高竹溪各地，進至黔陽城警戒整備待命，梁師本（十二）日集結大灣塘附近，唐師集結帶子帶附近整備，周縱隊惠支隊，繼向續洪江推進。

十二月十三日，奉 委座支午京

機電令節開：惠支隊調武漢待命等因，十四日策定向芷江黔陽間推進，兵團部之署如下：

（1）第七縱隊，（欠梁師唐師），明（十五）日，進至芷江城及其附近地區，

（2）第九十二師，第九十三師，受唐師長之區處，明（十五）日，向乾溪坪，十六日向芷江城推進，到達後，即歸還第七縱隊建制。

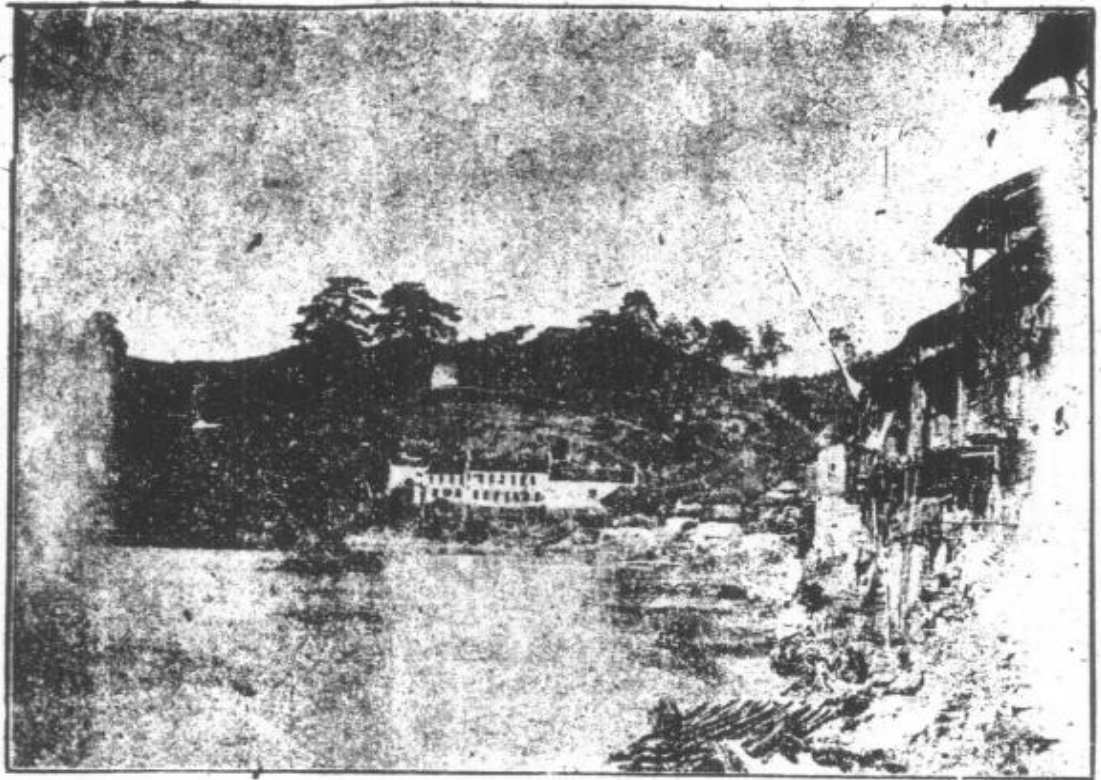

河 濱 之 洪 江 墟

3 第八縱隊，（欠蕭師萬師）明（十五）日到達洪江後，應于十七日派出第九十九師向黔陽城推進，第五師第九十六師，俟在洞口補充服裝完畢後，即向洪江推進。

4. 本部十六日進抵黔陽城

十二月二十一日，鑒于當前之情況，即下達向鎮遠三穗進展之訓令，其要旨如下。

1. 匪之大部，于本月十六日，竄集南堡劍河一帶地區，竄抵瓦寨榕江，似有西竄黔中模樣。

2. 本路軍以追剿西竄之匪之目的，決自本月廿二日起，向鎮遠

三穗清溪一帶地區進出，其進展日程應依附表之策定，（附表八）切實施行。





3 余在黔陽城，行進時在本部。

### 三、本路軍追勦時間之兵站設施

本路軍爲圓活補充起見，其兵站設施，如附表九及附圖七：





黔滇川南追勦



# 黔滇川南追勦

## 目錄

(上) 白黔東至貴陽追勦情形	五
一、判斷匪之竄向	五
二、本路軍之指揮系統	六
三、本路軍到達黔疆時情形	七
四、綜合匪情	七
(A) 匪陷遵桐前之態勢	九
(B) 匪陷遵桐後之態勢	九
五、友軍狀況	九
六、鎮遠施秉與匪接觸情形	一一
七、本部開抵貴陽之處置與工作	一一
(A) 兵力部署	一一
(B) 作戰計劃	一一

(C) 工作摘要……………一四

八、貴陽概況……………一五

(中) 黔北追剿情形……………一一

一、追剿之編組……………一一

二、綜合匪情……………一一

(A) 匪回竄遵桐前之態勢……………一一

(B) 匪回竄遵桐後之態勢……………一四

三、本路軍之改隸……………一七

四、本路軍之追剿……………一七

(A) 包圍態勢之造成……………一七

(B) 遵桐復陷之原因……………一八

(C) 進攻遵義之部署……………一八

(D) 克復遵義……………一九

(E) 懷仁魯班場之戰況……………二〇

(F) 楓香壩之戰況……………二〇

五、懷仁概況……………二一

六、遵義概況……………二二



七、桐梓概況

(下) 黔西——滇北——川南追剿情形

一、時期之區分

二、第一期追剿經過

(甲) 綜合匪情

(乙) 逐日部署及各部追擊到達位置

(丙) 各部戰役

(丁) 工作摘要

(戊) 黔西概況

三、第二期追剿經過

(甲) 綜合匪情

(子) 我軍渡江前匪之態勢

(丑) 我軍渡江後匪之態勢

(寅) 匪合股後之態勢

(乙) 逐日部署及各部追擊到達位置

(丙) 各部戰役

(丁) 工作摘要

二二二

二二四

二二五

二二二

二二五

二二九

二二〇

二六一

二六二

二八四



# 黔滇川南追勦

(上)由黔東至貴陽追勦情形

## 一、判斷匪之竄向

余於二十三年十二月十二日，率第四路軍之第五十九師，第九十師抵洪江，默察匪之竄向，即電呈委座，略謂：「據報匪之右側衛，灰日竄至通道城，其主力經新廠馬路口，似向黎平錦平方向逃竄，恐匪西竄鎮遠而犯貴陽，本路軍似宜經晃縣玉屏，直出鎮遠兜截，縱不能殲滅匪於鎮遠城之附近，亦可與黔軍交擊於貴陽鎮遠間地區。」旋於十四日，奉委座：「着迅以一部進駐銅仁，鞏固黔軍右側之防綫，主力推進於晃縣玉屏天柱等處，構築工事，堵匪北竄。」等因，遵即揮軍向芷江黔陽急進。

## 二、本路軍之指揮系統



### 三、本路軍到達黔疆時情形

十八日，我第五師謝溥福部，兼程急進，編一游擊支隊，進駐天柱城，百姓見我中央軍開到，皆欣欣然有喜色，不復紛紛遷徙，城廂內外，秩序井然，是為本路軍入黔之始，其餘各部，先後由黔陽芷江晃縣推進，至二十七日，完全到達黔境。

### 四、綜合匪情

#### (A) 匪陷遵桐前之態勢

朱毛股匪竄黔，約有十萬之衆，自十四日陷黎平後，向劍河三穗移動，二十二日陷合拱，二十五日陷鎮遠，一路竄施秉，黃平，一路二十八日，分陷餘慶甕安，二十四年一月四日陷湄潭，其主力經修文息烽間地區西竄，渡過烏江北岸，二十四年一月七日陷遵義，並以大部趨向馬鞍山，十日陷桐梓。(附圖一)

#### (B) 匪陷遵桐後之態勢

匪陷遵桐後，迭陷仁懷茅台，一部向赤水西竄，一部由湄潭向正安北竄，十二日西路已過鴨溪，十六日北路已陷松坎，十七日黔軍柏輝章師，收復

圖 路 經 綏 遵 寶 平 黎 由 匪

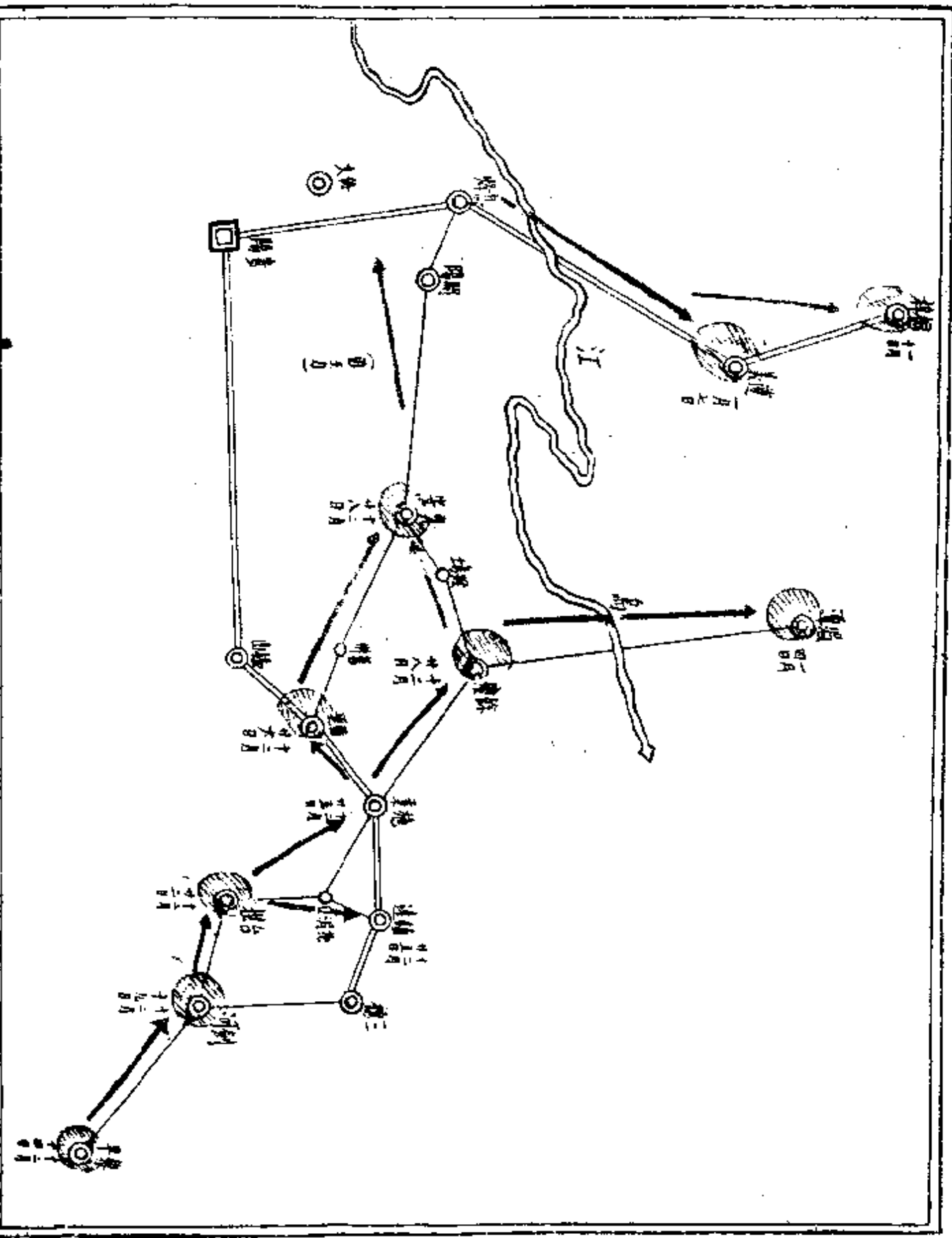

(圖 厘 1)

老君關、刀靶水，匪向遵義逃竄，十八日我柏師攻佔懶板橋、黃泥鋪一帶，十九日克復遵義城，黔軍蔣在珍師克復綏陽、湄潭，匪向桐梓急竄，二十三日我蔣師彭團克復桐梓城，匪偽第一第三第五第九軍團，及偽中央，均向赤水方面逃竄，又松坎於養日經我蔣師收復，匪向綳水方面逃竄。（附圖二）

## 五、友軍狀況

### （A）黔軍

黔軍防廣兵單，先是匪以四圍之衆陷鎮遠，勢極被猖，黔軍主力乃集結於重安江以西地區佈防，及匪突過施秉黃平，柏輝章部退馬場坪，杜肇華旅退西坪，李成章旅退馬場坪，猶國六有一部在平越，一部在馬陽坪，周芳仁部在榕江黎平一帶。一月四日，余乘車赴馬場坪，與黔軍王軍長家烈商定，以黔軍侯之坦部六團，固守遵義，柏輝章師即開遵義刀靶水間地區，並保持大渡口渡河點，李成章杜肇華旅，即向息烽推進，詎七日即失遵義，十日又失桐梓。十二日何知重柏輝章兩師，白打鼓新場向沙土前進，侯之坦所部六團，仍在仁懷，侯之坦潛赴渝城，行營以其迭失要隘，即予扣留，該部善後事宜，由劉總司令湘、負責處理。

### （B）川軍

匪 陷 遵 桐 後 態 勢 圖

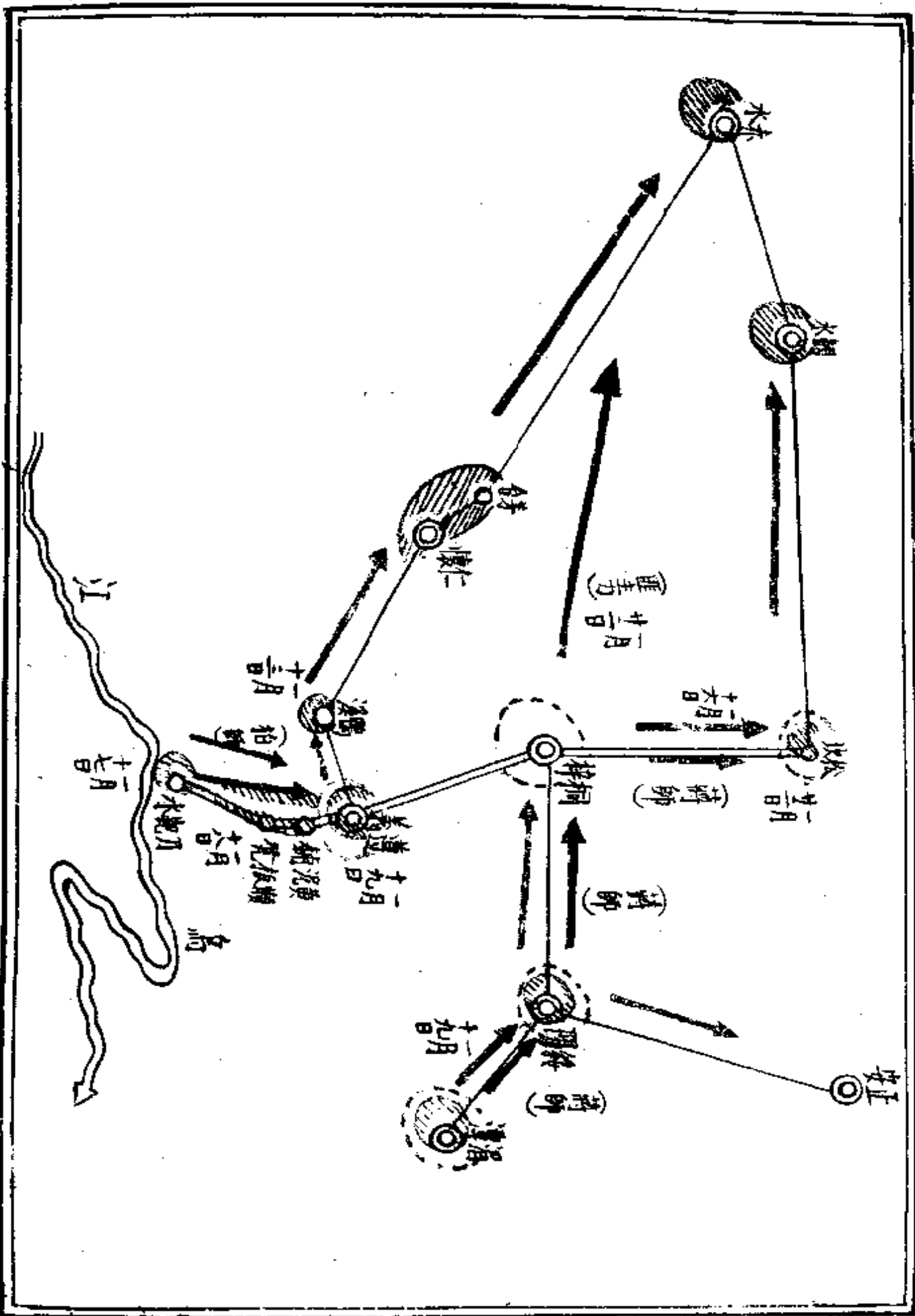



導網失陷後，川軍廖旅長海濤，於十三日率兵三團，及機砲營，移旅長肅中，率兵三團，附機砲各十二門，扼守松坎正安，陳師自黔江彭水移駐江津，郭旅進駐江津，范章兩旅在瀘縣合江佈防，惟於十四日，忽又撤回綦江。

### (C) 湘軍

十五日李雲杰師，向銅仁江口推進，陳光中李韞珩師，向鎮遠北進，劉總指揮建緒，率補充團經天柱玉屏，向銅仁推進。

### (D) 桂軍

廖磊部十三日推進至都勻。

### (E) 粵軍

張達部二師，二月朔日前可到柳州。

## 六、鎮遠施秉與匪接觸情形

本路軍憑匪窮追，十二月二十六日，我吳縱隊之游擊支隊，與竄踞遠城之匪一股接觸，匪見我軍驟至，心膽俱落。甫戰，即退入鎮遠城，翌日，我吳縱隊猛撲鎮遠城，將偽第一軍團全部擊潰，我歐(震)師又由兩路口附近之高山向匪攻擊，匪益不支，未刻即完全克復鎮遠，其殘部尚據北岸府城。

及後山，構築工事，阻我渡河，戰至酉時，復攻入府城，匪紛向施秉一帶潰竄，是役我五團零團劉營長挺飛負傷，士兵傷卅餘名，據俘匪供稱；與我抗戰之匪，係偽第一軍團之第一，第二兩師云。

二十八日，我吳縱隊之追擊隊，向施秉西追，二十九日進抵劉家莊，與匪接觸，匪不支，向施秉方面逃竄，三十日，被我韓歐梁唐四師圍剿，傷亡奇重，狼狽向甯安方面潰竄。

## 七、本部開抵貴陽之處置與工作

### (A) 兵力部署

本部於廿四年一月八日，由龍里經觀音山，黃泥哨，桐木關而抵貴陽城，第七縱隊亦已完全到達，第九十師駐北門外，第五十九師駐東門外，第九十二師駐南門外，第八縱隊仍在原地警備待命，本路軍爲便於爾後進出烏江北岸地區截剿計，部署於下：

(一) 吳縱隊佳日起，以韓歐兩師，循狗場清鎮之綫，限灰日到清鎮，鎮西衛各地築壘警備；並派出一部進至鴨池汛及其北岸築壘，徵集渡河材料，確實保持渡河點之安全，與黔西黔軍取連絡，梁唐兩師，仍在貴陽及其附近警備，縱隊部應進至清鎮。

(二)周(渾元)縱隊謝蕭兩師，佳日起，循龍里貴陽之綫，於真日前，到達扎佐修文各地築壘警備；並派出一部進至六廣黃沙渡各地築壘，徵集渡河材料，確實保持渡河點之安全，並與黔西黃沙渡為軍取連絡，縱隊部及郭師，灰日起循謝蕭兩師後進，至貴陽北郊警備，萬師灰日起，以主力控置貴定，以一部進至龍里警備。

(B)作戰計劃

呈 委座元已責機電，貢獻追剿計劃：「朱毛股匪現集黔北，似有轉竄赤水模樣，進剿方策上之變動，為前所宜研究者，謹隨管見，藉供參考：「  
(子)匪情判斷

入黔之朱毛股匪，前者迫於追剿軍威蹙，未許喘息，今越烏江，就其以北地區，路事停頓，即轉趨瀘州叙州夔夔地區，攫取川軍餉源，遂求其物質上之滿足，期與川北徐匪向前股，湘西蕭賀股、勢成鼎足，造成外綫作戰方式，以制我川中進剿軍，期於擊破進剿軍之一部後，再越金沙江下流，循岷江西岸，以撲嘉定成都側背，至徐向前股，於朱毛股向川西南地區急竄之時，當駢力分犯資中大足間，牽制成都重慶間進剿軍之轉移，蕭賀股則積極向鄂湘邊區活動，并威脅川鄂交通，若果達其企圖時，即以成都為中心，共軍事轉向川東謀開拓，以政治向川西求發展，妄冀掌握川局 樹立連壽我國家

民族之基礎也。

(丑)會剿方針：

(1)以川境為內綫作戰地，確實保持夔州重慶瀘州叙州雷波之綫，江津及閬中順慶重慶遵義息烽間十字綫之交通，及附近物質，並鞏固內綫作戰之利益區，限匪之流竄或合股。

(2)以湘黔滇鄂陝省區為外綫作戰地，適應利用關隘江河封鎖，造成會剿態勢。

(3)內外綫作戰地，以碓樓區及碓樓羣之配置補足之，以顯著其效用。

(4)先以全力殲滅朱毛股於瀘叙以南地區，再以各個會剿，殲滅徐向前股蕭賀股於川北湘西各地區，以完成剿匪目的。

(丙)工作摘要

(子)維持紀律

(1)飭各部隊巡查隊，梭巡各該部駐地附近。

(2)限制各官兵於休息日外出。

(3)指定城廂內外巡查區，分別負責。

(丑)修築機場

(1)黔境飛機場，厥惟湄鎮遵義一二處，面積較大，於爾後進出川滇方面

偵炸竄匪，亦最接近，除請貴州省府派工修理，且於兩處各建能容十數架飛機之小型機場外，並由吳縱隊及第二十五軍，各派兵協助，限於二月五日修理完竣。

#### (寅)修補道路

(1)貴陽市街道路，凸凹破爛，亟待補繕，為使本路官兵修習築路技術，導起建設情緒，與為民工作精神，減輕人民擔負，促進社會事業起見，乃區分作業區，由本部及第九二師，第九三師，第九九師，派兵分任補繕，限二月四日完成。

## 八、貴陽概況

沿革：唐虞無地名可考，夏為禹貢梁州之南裔，荊州之西鄙，商周因之，漢屬牂柯郡，唐屬牂州，宋屬南寧州，元置金竹府，明清改貴陽府，民國廢府存縣，貴陽遂為貴州省會。

貴州之名始於元，屬順元路，又名黔中，始於秦，秦分天下為三十六郡，以楚巫黔中之地為黔中郡，又名鬼方，鬼方，遠方也，始於殷，殷高宗伐鬼方，又名且蘭，且讀若睫，且蘭為南夷名，楚莊躡循沅水至且蘭，祿船於岸，而步戰，遂滅夜郎，（南夷之最大者）

以且蘭有楸船處，乃改其名爲牂柯（牂柯卽繫船棧之處，後又改爲牂牁）故亦有以牂牁夜郎稱貴州者。

人口：貴陽城人口，約有十萬，但無正確統計。

交通：公路，南經龍里貴定都勻獨山，而至廣西之六寨，東經鑪山黃平施秉鎮遠清溪玉屏，而至湖南之晃縣，北經修文息烽遵義桐梓，而至四川之綦江，西經清鎮平壩安順鎮寧關嶺安南普安盤縣，而至雲南之平彝。各公路因山構築，工程

鉅大，惟欠平實就中以南路較佳，城南之富水及南明河，水淺不通舟楫，登城一望，惟見高壘橫天，亂山纈眼而已。至城中馬路，雖經修補，雨時仍泥花四濺，財力物力所限，尙不能如各大都市鋪以柏油也。

名勝：城東五里有東山，亦稱棲霞山，頗有全黔第一峯五字，翠巒崔嵬，全城在望，其西有仙人洞，巖



東山



，衆山環抱，石徑紆迴，萬綠蔽天，盛暑不熱，貴陽諸山，以茲山爲最幽深，故又稱爲第一山，琳宮紺宇，浮金耀碧，遊者頗衆。

城南有甲秀樓，翼然於南明河

仙 人 洞

石譎詭，亦有幽致。

城東北二里有相寶山，一稱峭壁山，俗稱照壁山，石壁峭立，如挂帆狀，前有石帆亭，今圯。

城西北四里，有黔靈山

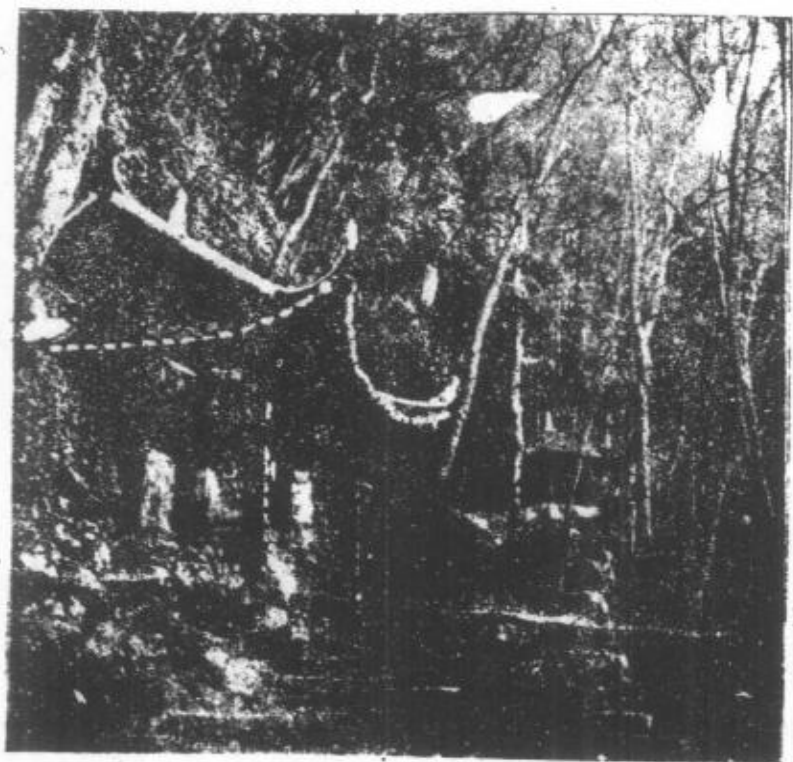

黔 靈 山

畔，臨水自媚，對岸有武侯祠，今爲電燈廠。

風俗：貴州僻處荒徼，民性頗強，刻苦耐勞，一般生活，甚爲清苦，婚俗較簡，喪葬則趨於繁縟，夏歷季節，亦極重視，食以酸辣而味爲必需之品，而尤嗜辣，缺之幾不能下咽，前多嗜吸鴉片，今則多能覺悟，吸者日減，貴陽雖爲省會所在，其奢侈享用都市物質者，實居少數，惟風氣日開，僑寓日衆，生活之動態漸呈複雜矣。

氣候：夏不熱，夜可蓋棉被，秋略晴，春冬寒雨，有天無三日晴之諺。

苗民：苗民散處貴州各縣，據說有八十二種，名目繁夥，不勝枚舉，其較著者有三類：曰盧鹿。曰仲家。曰生苗。盧鹿之族最大，聚居水西。仲家又分補籠，卡尤，青仲，三種，補籠卡尤聚居安順鎮寧，青仲聚居貴陽。生苗如定番之谷蘭，都勻之紫薑，鎮遠之黑苗，銅仁

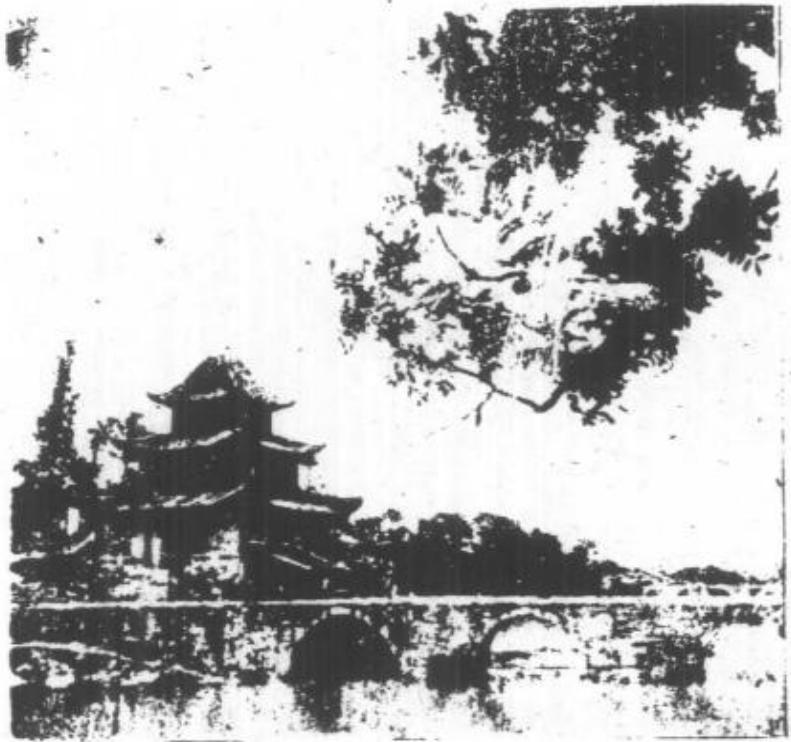

甲 秀 樓



之紅苗等皆屬之。他若廣順之花苗，牯羊苗，龍里之白苗，貴定思南之短裙苗，募役之白苗，都勻黔西之木老，黎平之狎獍，石阡之蠻人，普安之焚人，貴定之犵狁，威寧之郎慈苗，八寨之羅漢苗，台拱之黑脚苗，大定之白龍家，

荔波之白狝家，獨山之九名九姓苗，貞豐之白額子，貴陽之宋家苗，蔡家苗等，其人口總額，素無統計，然約略推之，當有數十萬，此數十萬之衆，與我漢族本屬同氣，（如宋家蔡家乃戰國時楚滅宋蔡俘其民放至貴州遂爲苗民）徒以深閉固距，致生隔閡，遂與漢族離而爲二耳。以貴陽而論，苗民常入市貿易或傭作，多通漢語，此誠爲一好現象。舊歷四月初八日，俗稱爲苗王節，苗民紛集貴陽市內之銅像台，及郭

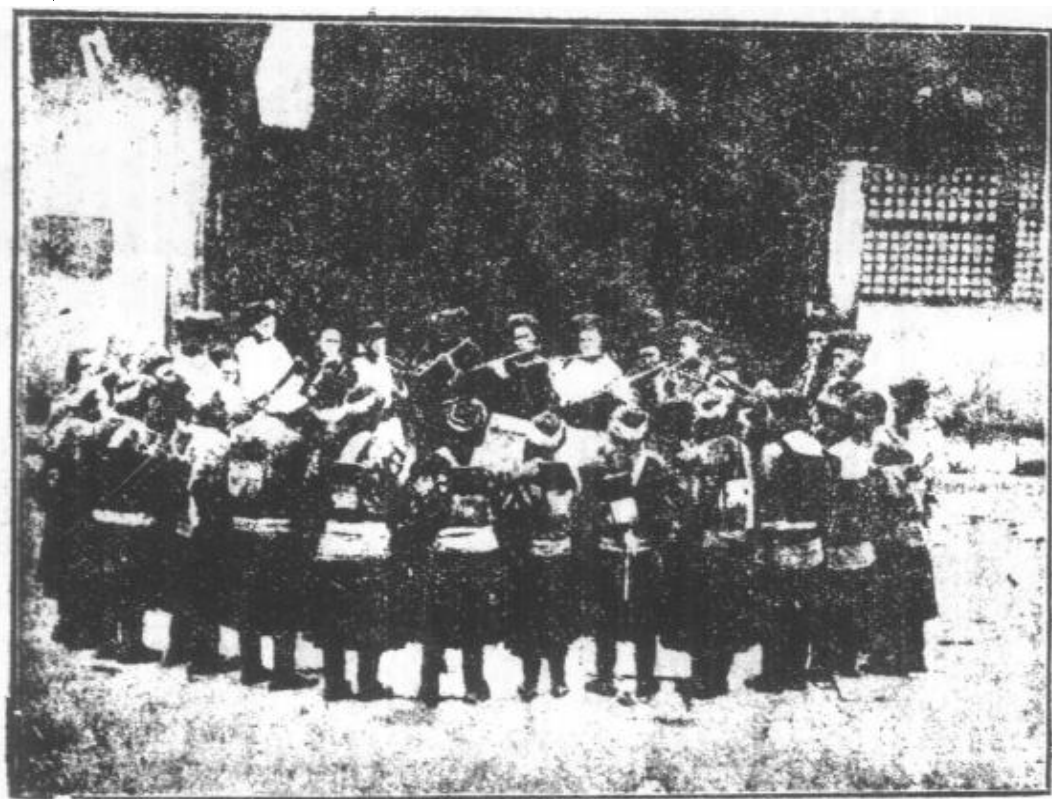

苗 民 音 樂 演 奏 之 一

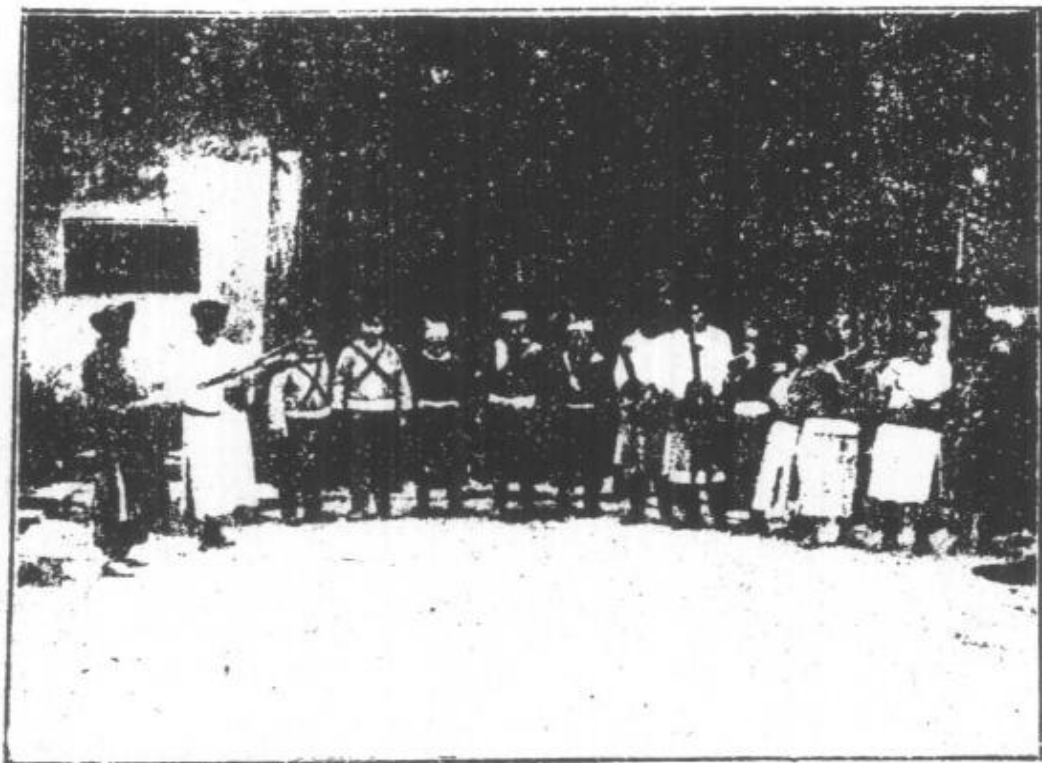

苗民音樂演奏之二



苗民音樂演奏之三

外之黔靈山，舉行盛大之跳舞會，男女老幼，笙  
（卽蘆笙）簫互奏而舞，音甚清越可聽，舞態亦美，其婦女妝束或纏  
頭，或曳百褶之裙，釵環掩映，男子多御長衣，束帶，較爲簡單，

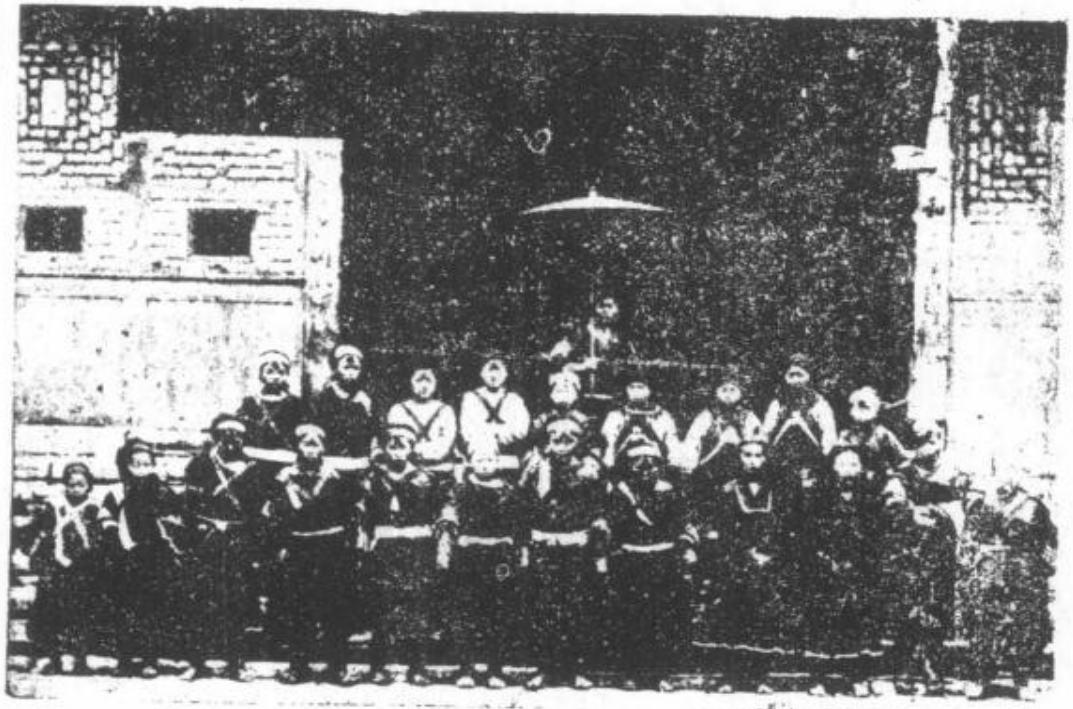

苗民婦女之裝束

(中)

完成後，殲匪，進出於東岸地，匪之由，連終，肅清後，另編一總司△

協同圍剿該股匪於川湘鄂邊區而消滅之，  
追剿之編組如下：

總司令何健，第一兵團總指揮劉建緒，直轄補充總隊，第一路追剿司令陶廣，第六十二師陶廣兼，第十六師章亮荃，新第三十四師陳渠珍，第四路追剿司令李雲杰，第二十二師李雲杰兼，第十五師王東原，第五路追剿司令李韞珩，第五十三師李韞珩兼，第六十三師陳光中，第六路追剿司令李覺，第二兵團總指揮薛岳，第二路追剿司令吳奇偉，第九十師歐震，第九十二師梁華盛，第九十三師唐雲山，第五十九師韓漢英，第三路追剿司令周渾元，第五師謝溥福，第十二師萬耀煌，第九十六師蕭致平，第九十九師郭思演。

## 一一、綜合匪情

(A) 匪回竄遵桐前之態勢

朱毛股匪約三萬餘人，自一月二十二日，竄到溫水東皇殿一帶，其一部於二十七日已達川南古藺屬之洛用老山等處，二十八二十九兩日，其主力由土城渡河，分由古藺叙永古宋與文方向西竄，嗣經川軍截擊，於二月初，先頭竄入滇北之威信鎮雄間，至二月中旬，始全離川境，復經滇軍截擊，且山地險惡，碉堡林立，不敢西竄，於二月下旬，回竄馬蟻溝臨池廟東皇殿，二十五日，一部向溫水急竄，大部由二郎灘，經遵仁桐邊界交通不便之花秋橋

圖綫路道桐窠同匪

(三圖附)

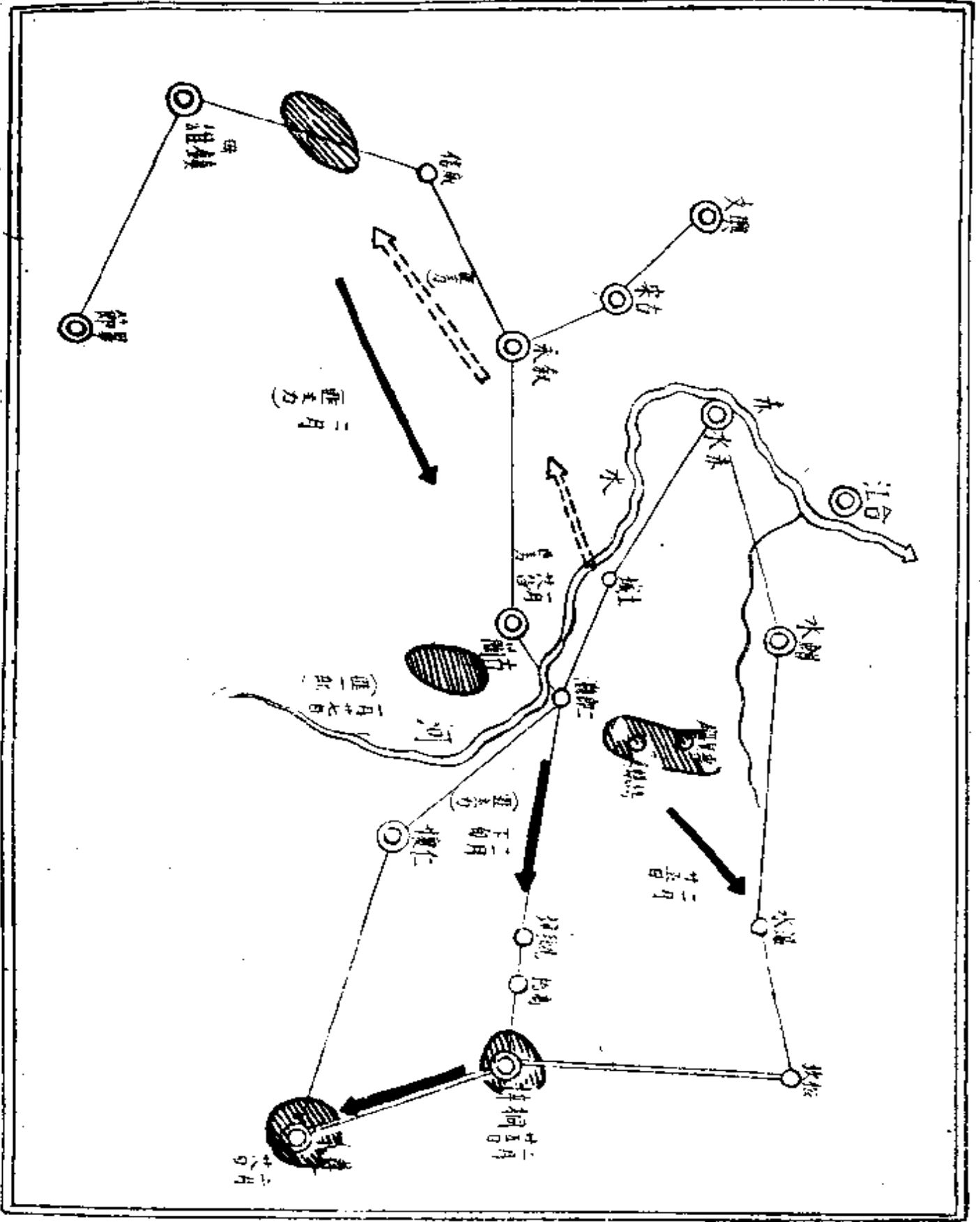

，進竄高橋，二十五日，復陷桐梓，進犯遵義，二十八日復陷遵義城。（附圖二）

（B）匪回竄遵桐後之態勢

匪竄遵義後，一部向湄潭綏陽移動，一部向白臘坎竄楓香坭，其主力仍在鴨溪一帶，至三月初旬，則決計西竄，先頭已到魯班場，偽第一軍團在井坭，偽第二軍團在平橋，十五日偽第一，第二，第五軍團分三路向魯班場猛衝，爲我蕭致平師擊退，分向譚廠茅台潰竄，偽第二軍團退楓香壩西北地區，及鷄公山天寶山長幹山東北一帶，十六日，匪由茅台渡河，分兩路，一股經兩河口大村西竄，一股經水口寺石主寨可母向鎮龍山西竄，二十八二十九兩日，則折而南竄，其先頭已偷渡烏江，竄至沙土，四月二日，大部已竄到息烽扎佐，五日到達羊場，七日，偽第一，第二，兩軍團到洗馬河，八日到虎場大谷龍，進犯貴陽龍里間之黃泥哨，九日被我第三縱隊龔旅在觀音山包圍繳械，向青岩鼠場分途潰竄，旋進陷定番貞豐各縣，主力則徘徊於貞豐及其附近。（附圖四）

三、本路軍之改隸

二月二日奉 委座電：規定新戰鬥序列如下：

第一路軍前敵總指揮薛岳

雲

第一縱隊吳奇偉

第五十九師韓漢英

第九十師歐震

第九十二師梁華盛

第九十三師唐雲山

第五師謝溥福

第十二師萬耀煌

第九十六師蕭致平

第九十九師郭思演

第二旅安恩溥

第五旅魯道源

第七旅龔順璧

預備旅劉正富

第二縱隊孫渡

第二十五軍王家烈

第三師吳劍平

暫編第八師蔣在珍

新二十五師沈久成

第四縱隊王家烈





#### 四、本路軍之追勦

##### (A) 包圍態勢之造成

本路軍除第一、第二、第三、第四，追勦隊隨匪窮追外，復於二月六日，派第二縱隊可令官周渾元，兼代總指揮，率第二縱隊蕭謝萬三師，第四縱隊何柏吳三師，於七日起，分向大定仁懷土城集中，在追勦隊後，向叙永古藺跟進，至十四日，我周縱隊部，及謝師已抵大定，萬師已抵遵義，十八日，我周縱隊，及蕭謝兩師抵畢節，二十一日，我萬師之三十八旅抵茅台，其餘到達仁懷，我吳縱隊之韓師抵黔西，我孫縱隊安旅抵分水嶺，龔魯兩旅抵雙和場，我王縱隊何師，以侯部一團守赤水城外，全部向土城攻擊，造成向匪包圍態勢。

##### (B) 遵桐復陷之原因

包圍之勢既成，本可予匪以重創，詎匪之大部，由二郎灘經獨遵仁桐邊界交通不便之花秋坳，進竄高橋，乘我蔣旅突出於松坎討方，杜旅尙未到桐之際，二十五日晨遂犯桐城，城中之兵不及兩連，王司令官乃棄桐城，而僅以杜旅與戰於婁山關，松坎之路，遂被遮斷，蔣旅與何師各部，亦綉息隔絕

矣，宥日婁山關不守，匪以二萬之衆乘勢南竄，我王縱隊二十八日，又棄遵城，退至馬鬃嶺。

(C) 進攻遵義之部署

奉 委座江(二月三日)申行參戰電令；進攻遵義之部署如下

(一) 郭指揮官勳祺，(川軍)率所部三旅，並指揮現在桐梓之黔軍，限魚日集中大渡里排居場附近後，即向遵義城東北地區進攻。

(二) 周縱隊限魚日集中楓香園，鴨溪口一帶，即向遵義西北進攻。

(三) 吳縱隊仍在茶山渡至烏江，取攻勢防禦，其主力應集結於茶山渡附近，另派一部向鴨溪口，楓香園、與周縱隊切取連絡，準備對匪無論潰向何方，不失時機，取直徑堵勦等因：

委座江日抵渝，電示：「本委員長，

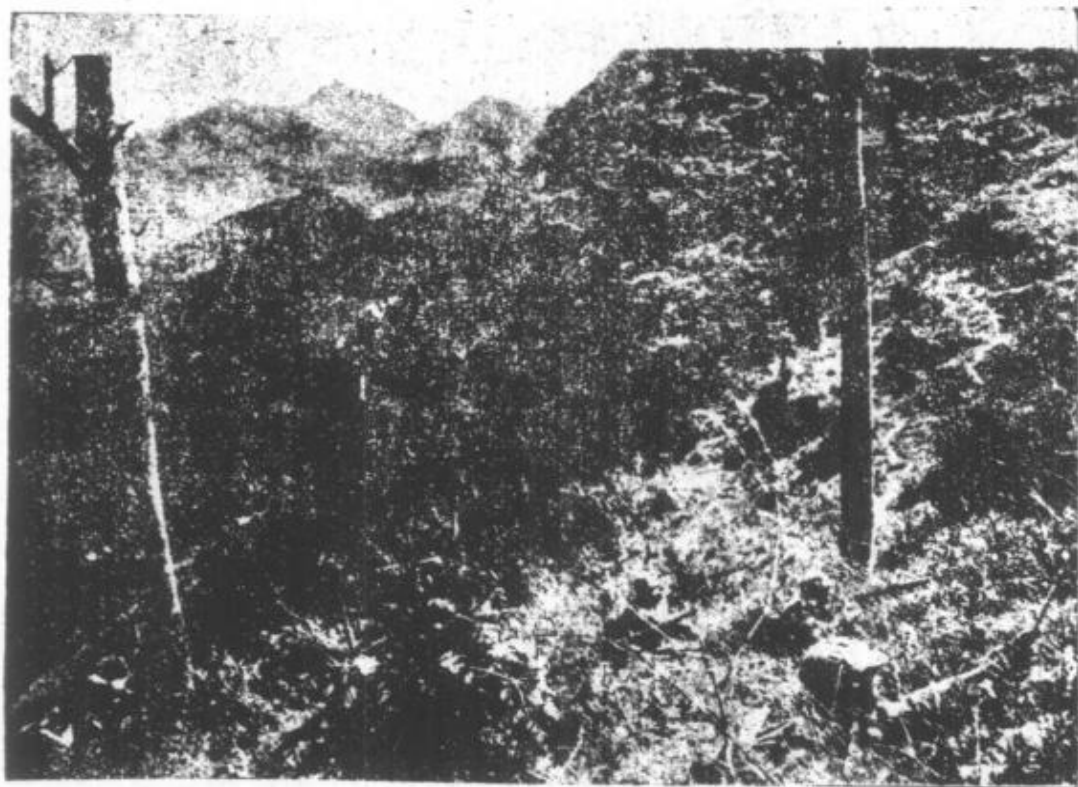

本路軍在烏江岸作戰之一



本路軍在烏江岸作戰之二

(E) 仁懷魯班場之戰况

偽第一軍團，於十二日晚由平家寨向井壩移竄，其主力並未他移，即在魯班場停止，準備頑抗，我周縱隊第五師，担任魯班場西北端之警戒及守備，並構築工事，十五日晨，匪約千餘，由仁懷大道犯我第五師之第二十七團，我第二十七團突起應戰，約數小時，匪受重創，即向松林坡森林內潰退，

已進駐重慶，凡我駐川黔軍，概由本委員長統一指揮，如無本委員長命令，不得擅自進退，務期共同一致，成完使命。」等因：

(D) 克復遵義

我吳縱隊於十二日晨，由刀靶水續向遵義進展，遵城附近，已無匪蹤，是日午吳縱隊之一部，及郭勳祺師，同時克復遵義城，殘匪向西鴨溪方面潰竄。

十時，我第九六師陣地，亦有匪大部來襲，十二時匪約千餘，由松林坡經探山坪山麓，向雷公坡北端高地運動，午後三時，松林坡之匪，以猛烈火力，向我團標寺陣地射擊，勢甚兇猛，經我猛烈還擊，勢稍頓挫，約半小時後，匪復以五六百之衆，冒死衝鋒，經我第二十七團，以猛烈火力，向該匪側射，匪傷亡奇重，旋我第三十團亦派兵兩連，向該匪施行襲擊，匪不支，即紛向松林坡及探山坪方向潰退，午後五時，匪復以六七百人向我團標寺陣地攻擊先頭衝至我陣地前三百米，我第三十團派兵一營，由正面及兩側施行逆襲，分三路迫近匪部，白刃衝殺，匪不及防，秩序大亂，我乘勢猛進，斬獲甚衆，匪於十六日拂曉向仁懷茅台方向逃竄，與我三十團接戰之匪，爲偽第一師全部，與我第二十七團接戰之匪，爲偽第二師全部。

(F) 楓香壩之戰況

十五日晨，吳縱隊由鴨溪向楓香壩之匪攻擊前進，前衛梁(華盛)師行抵楓香壩，遇匪數百，戰數小時，匪即退回楓香壩陣地，激戰約五小時，匪節節西退，是日申刻我佔領楓香壩，斃匪數百，獲槍數百，因知此匪係偽第二軍團大部。

## 五、懷仁概況

沿革：於禹貢爲梁州之地，三代爲鬼方，戰國屬楚，秦隸巴郡，漢屬犍爲郡，隋隸瀘州，唐隸播州，宋隸磁州，後廢磁州爲武都城，以仁懷爲堡，元明因之，隸四川，萬歷始置仁懷縣，仍隸四川，清雍正五年，改撥貴州爲直隸廳，民國復改爲縣。

交通：兩岸皆山，險阻難行，赤水中流，春夏水漲，利舟楫。

名勝：有石龍東渡，泮水西流，天池映月，唐山不雨，橋鎖溪泉，馬渡魚梁，天生雙橋，瀑飛仙洞，景福龍潭，荔枝魚躍，十景。

土產：縣西北之茅台村，產酒最有名，曾在本國展覽、及美國巴拿馬賽會與賽，均得優獎。

## 六、遵義概況

沿革：於禹貢爲梁州南徼，秦以前爲鼉國地，戰國時楚威王使將軍莊驕伐夜郎，（遵義在夜郎國之東北）降之，其地遂屬楚，漢隸犍爲郡，旋隸牂柯郡（或作牂柯）。晉隸平夷郡，隋初置牂州，旋改爲牂柯郡，旋改爲牂州，唐高祖武德二年，改爲建安縣，旋改播州，置恭水等

縣，後改恭水爲羅蒙，十六年改羅蒙曰遵義，遵義之名始此，宋立遵義軍，旋廢遵義軍及遵義縣，以遵義峯爲名，隸珍州，旋改爲遵義軍民府，清康熙改爲遵義府，民國廢府存縣。

交通：陸有公路，北經桐梓至綦江，南經修文至貴陽，水有烏江，黃流滾滾，湍悍不利舟楫。

關隘：縣南八十里有老君關，一名石子均，兩崖障日，一縫中通。

人物：（一）尹珍，字道真，漢桓帝時人，以貴州草昧未開，毅然以發揚文化爲己任，乃遠涉中原，從汝南許慎受五經，學成還鄉極力倡導，南域始有學。

（二）鄭珍，字子尹，號柴翁，清道光時人，慕尹珍爲人，闡揚經學，亦大有裨於文化，著有巢經巢詩文集，字畫均妙。

## 七、桐梓概況

沿革：在唐虞夏時爲梁州南徼之域，殷爲鬼方，周爲黔中，戰國時先屬楚，後屬秦，漢初隸犍爲郡，蜀漢爲夜郎縣，晉隸益州，唐時隸珍州，宋隸珍州播州南平軍，元改爲播川縣，明初新置播川桐梓松坎三驛，是爲桐梓得名之始，旋改縣隸貴州，清及民國仍之。

人口：二十餘萬。

交通：公路北通綦江至重慶，南接遵義至貴陽，水路有漆水，多患。

關隘：婁山關在縣南二十五里，萬峯插天，中通一綫，雲霧濃蓋，飛航屢阻，冬春積雪滑路，不利行車。

### (下) 黔西——滇北——川南追剿情形

#### 一、時期之區分

蔣委員長於二月二十二日，飛抵貴陽，軍心大振，匪勢愈蹙，四月中，朱毛殘部由遵義西北地區，竄踞盤江八屬，余奉命於四月十八日，馳赴嶺關場指揮追剿，以第五軍副軍長兼貴陽警備司令郭思演，五十九師師長韓漢英，九十三師師長甘麗初等部，負責留守。綏署職務，由參謀長柳際明代拆代行，均能戮力同心，使地方日臻安謐。

計余率師追剿，歷時二月，為便利敘述起見，自開始追剿至金沙江南岸止，為第一期(自四月十九日至五月十五日)渡江至推進江袖止，為第二期。(自五月十六日至七月二十日)

## 一、第一期追勦經過

### (甲)綜合匪情

子、四月十八日以前，朱毛殘部，自突破仁懷遵義碉堡封鎖綫，偷渡烏江後，經虎場洗馬河，竄過黃泥哨，進陷定番貞豐各縣，主力徘徊於貞豐附近，一部約二千，進出於太平街定頭營一帶，有經册亨安龍由興義或興仁折竄西北之企圖，羅炳輝股，則隱匿沙土安底一帶地區待機。

丑、十八日，朱毛由貞豐西竄，僞第一軍團及僞中央，經興義，魯土營，果里，泥溪坝，黃泥河，僞第五軍團，經萬屯，納省，紅板橋，僞第三軍團，為右側衛，沿貞豐大道陷興仁城役，經巴巴堡，東瓜林，舊營，威舍，分向滇境逃竄，時羅匪已由水城羊場間地區，竄至盤縣西北，有直趨會合朱毛之企圖。

寅、二十三日，匪已先後竄入滇境，僞第一第五軍團，二十六日竄白水以西地區，二十七日攻曲靖不逞，南陷馬龍，二十九日經楊林，臨濟明，五月一日竄可渡後，一部經馬街狗街，主力經鷄街過普渡河，竄隆武定祿勸，四日，先頭竄至元謀以北地區，僞第三軍團，四月二十六日竄白水，二十七日攻霏益不逞，二十九日進陷尋甸，三十日，經結郎，馬街，小倉，五月四



日竄團街，羅匪四月二十七日陷宣威，翌日全部西竄，五月二日陷東川，旋竄樹節附近，會合朱毛。

卯、朱毛與羅合股後，五月二日起，在巧家樓節，洪門、絞平，魯車各渡，分途渡江，北竄會理西昌地區。（附圖五）

（乙）逐日部署及各部追擊到達位置

子、四月十八各部隊之行動：總部四月十八日移關嶺場指揮追剿，時歐（震）梁（華盛）兩師，正由安南向興仁前進，第二九五旅守備募役分縣鐵索橋一帶，第二縱隊正由花貢 罐子窰向普安以南地區急進，第二縱部正由廣順、紫雲、問地區向關嶺縣方向急進中，對匪部取包圍，擬殲滅該匪於盤江流域，第五十三師已集結鎮寧完畢，担任鎮寧黃果樹一帶守備。

丑、四月十九日至五月十五日之部署要旨及各部逐日位置：

一、十九日遵照 委座巧日手令部署如下：

（A）太平街之匪約千餘人，其一部竄到定頭營，牛場亦有匪約二千人，判斷係匪之側衛，本夜擬着雷團派一部襲擊之。

（B）孫縱隊本日已集結關嶺場，洞馬場，哥日應派步兵旅佔領太平街，掩護主力南進，馬日，全部應向巴林龍場之綫前進，併右與安姑之歐師，興仁之梁師，切取聯絡。



(C) 梁師號日位置興仁，並於屯脚，交那，魯土營設伏，歐師號日位置安姑，並於巴林，波秧之綫，擇要設伏。

(D) 周縱隊馬日應集結青山，並於車擲，大海子，竹山等，箐了口，四處設伏，萬師號日到普安，馬日主力控置鐵廠，老紙廠，馬平地應各派一團，並於保全堡，狗場營設伏。

(E) 第五十三師除以一團守備鎮寧至募役分縣碉樓外，號日推進募役分縣新舖之綫。

(F) 余率吳縱隊部及林團，號日向安南推進。

「位置」本日總部吳縱隊部及溫旅林團募役分縣。吳縱隊興仁安姑之綫。周縱隊普安郎岱之綫。孫縱隊洞馬場。

二、二十日遵照 委座皓西手令要旨部署如下：

(A) 匪數千皓午竄到興仁，守興仁吳師之一部，已撤向黃草坳。判斷匪之右側衛到興仁，其主力經興仁西南地區，向興義逃竄。

(B) 孫部號日佔領太平街。馬日向巴林屯脚之綫進剿。養日向興仁、交那西南地匪，尾匪進剿。

(C) 梁師號日向興仁攻擊，務遲滯匪之行動 及偵察匪主力之竄向。師號日主力先進至排杉，一部到箐了口，與梁師切取聯絡後，相機

向竹山箐截勦；但安姑暫留一營築礮。

(D)第三十六軍號日集結青山，遵照皓申電部署，萬師遵照皓申電急進。

(E)余及吳縱隊部，照前電行動。

「位置」本日總部吳縱隊部林團到安南，溫旅安南募役分縣，吳縱隊與仁附近，周縱隊青山普安花貢之綫，孫縱隊關嶺縣太平街，五三師募役分縣。

三、二十一日遵照 委座寄已手令要旨下達命令如次：

(A)我歐梁兩師，寄日午後在興仁北十里之觀音洞，與偽第三軍團對峙中，入黑後，匪已沉寂，判斷興仁之匪，係右側衛，或係匪向興義逃竄之後衛。

周縱隊先頭已抵青山，萬師先頭已抵普安，孫縱隊主力已抵太平街。

(B)各部隊馬日行動如下：

(1)歐梁兩部協同擊破當面之匪，由梁師留一部守興仁，如匪西竄興義，則梁師主力向交那，頂效，歐師向魯土營，馬別橋猛追，如匪西竄，則跟蹤追勦，與我青山部隊夾擊之。

(2)蕭師除留一部扼守青山外，餘向車榔急進，如匪竄興義，則向

紅板橋笆之綫進勦，如匪西竄，則在車榔，豬頭場之綫堵勦，謝師應經鐵廠向車榔急進，萬師應經老紙廠，向保全堡，狗場營急過。

(3) 孫縱隊應經巴林向屯脚急進，如匪竄興義，應向頂效，鄭屯之綫追勦，如匪西竄，則向興仁，交那，之綫追勦。

(4) 吳司令官率林團至興仁。

(5) 余率周團向普安前進。

「位置」本日總部周圍到普安 溫旅（欠周團）關領場，鐵索橋，歐梁兩師興仁及其附近，周縱隊鐵廠，補馬，老紙廠，蓮子窩一帶，萬師並派別動隊向保全堡，狗場營，偵察匪情，孫縱隊屯脚，第五二師到新鋪以西地區，滇軍獨二團由宣威出發，

四，二十二日遵照 委座馬酉手令下達命令之要旨如左：

其一

(A) 利斷巴巴堡，龍場，東瓜林，西竄之匪，仍為匪之右側衛，轉移車榔掩護其主力向盤縣竄，或經威舍入滇，或係匪之右側衛，轉移車榔威舍之綫，掩護其主力經興義竄羅平。

(B) 養日部署如下：

(1) 孫縱部經交那，頂效，向紅板橋興義之綫急進，如匪竄羅平，則跟踪尾追。

(2) 梁師除留一營在興仁築碣扼守外，餘經魯土營，馬別橋，向紅板橋追剿，歐師經巴巴堡，龍場，向紅板橋追剿。

(3) 周縱部除留一部扼守青山建碣外，餘先佔領車榔，如匪竄盤縣，則向狗場營，保全堡，之綫追剿。

(4) 萬師夏旅先佔領大小阿方，苦魯底之綫，繼向保全堡截剿，其餘主力取捷徑，務於養晚佔領燕塘，再向保全堡堵剿。

(5) 余率周團擬暫在普安，如匪情有變化時，則進抵鐵廠。

### 其二

(A) 觀音洞右翼之匪，經我猛擊，一部向龍場，一部向興義逃竄，馬中我已克復興仁城，我滇軍劉正富旅，馬未在興義馬別橋之綫，與匪激戰中。

(B) 各部務遵照養日電令，不顧一切，各向追剿目標猛進痛擊，必可殲匪於威舍、紅板橋、黃泥河間地區。

(C) 周縱隊佔領車榔後，留一部建碣固守外，其餘星夜向寨婦橋，威舍、狗場營之綫截剿。

(D) 萬師務星夜兼程，向保全堡，狗場營堵剿，但應留一部在苦魯底建  
碉固守。

### 其二

遵照 委座養申手令要旨部署如下：

(A) 如匪本日向西北竄，漾日各部追達位置如下：

(1) 孫縱隊頂效，馬別橋，興義，間地區。

(2) 吳縱部板邑，泥溪堤，紅板橋地區。

(3) 第三十六軍寡婦橋，狗場營，威舍地區。

(4) 萬師保全堡，燕塘之綫。

(5) 李韞珩師急進得勝營，湖冲之綫。

(6) 陳光中師黃果樹，鎮寧，關嶺一帶。

(D) 如匪西竄，則孫吳兩縱隊跟蹤窮追，周部及萬師暫在威舍保全堡燕  
塘之綫待命。

□位置：本日總部周圍普安，溫旅(欠周圍)鐵索橋，梁師萬屯河紅獨地，歐  
師魯土營以南。周軍由車柳向威舍急進，萬師盤縣附近，一部向狗場營保全  
堡之綫急進，孫縱隊與仁交那之綫，五三二師板橋普安城，劉正富旅與仁馬別  
河一帶。

五、二十三日遵照 委座梗未電令定追勦部署如下：

(A) 孫縱隊敬日經紅板橋到黃泥河，有日經鴨場，三棵樹，到得勝坪，  
阿白寨，宥日經左舍，上龍街到平彝城。

(B) 萬師敬日經小新地，分水嶺，到亦資孔，有日經雙龍潭，射馬河，  
到何家屯截勦。

(C) 第三十六軍敬日經保全堡，到小新地，燕塘。有日經分水嶺，到平  
彝所，宥日經滇南勝境，到平彝城截勦。

(D) 第五三師敬日經盤縣，兩頭河、次官田、到波樂河，有日經雙龍灣  
、射馬河、到施后所截勦，如匪未到，即繼於宥日經紅同、新街、  
水行營、到夏家村，感日經石板，龍井溝、到宣威城截勦。

(E) 吳縱部敬日經寡婦橋、到保全堡、狗場營，有日經燕塘、到樂民所  
宥日到亦資孔。

(F) 溫旅敬日到板橋，有日到盤縣建碣守備。

(G) 總部敬日盤縣，有日亦資孔。

「位置」本日總部周圍普安，溫旅(欠周圍)新庄，歐師紅板橋，梁師風塘，  
周軍威舍、補西間地區、萬師狗場營、燕塘之綫，孫縱部及第五十三師盤縣  
得勝營。



六、二十四日致周縱隊及第五十三師電令如下：

(A) 第三十六軍本日經黃泥河三棵樹，尾匪追剿，本日午後已追到小羊腸，與匪激戰中。

(B) 第五十三師限本夜進佔平彝城，及向小羊腸方面設伏。

(C) 萬師除在平彝所，滇南勝境，各留一部建礮守備外，其餘應協同第五十三師，限本夜到達平彝城截剿。

(D) 第三十六軍仍應尾匪向平彝城追剿，如匪向馬街西竄，即限踪窮追，並與孫縱隊切取連絡。

「位置」本日總部周團普安，溫旅（欠周團）板橋，歐師保全堡，梁師樂民所，第三十六軍亦資孔，保全堡之綫，萬師平彝城，平彝所，第五十三師平彝城，孫縱隊小羊腸，黃泥河。

七、二十五日奉 委座梗申手令：第三十六軍明日應經亦資孔取捷徑直達宣威，并限二十六日到達宣威爲要！等因。

本日致周兼軍長電令如下：

如孫縱隊確已由黃泥河尾匪追剿，則兄部二十五日務兼程趕至亦資孔轉向宣威急進。

「位置」本日總部溫旅盤縣，吳縱隊分水嶺樂民所，周軍大石橋，萬師平彝

城平彝所，第五十二師平彝城，第六十二師關嶺場，劉旅富羅廠。  
八、二十六日致第五十三師第十三師電令如下：

(A) 匪主力經曲靖尋甸元謀西竄，圖渡金沙江，羅匪掩護其右後側。

(B) 第五十三師務即刻進佔棠梨灣腰站之綫，其游擊隊向白水方面搜索，努力偵察匪情。

(C) 萬師暫在平彝，建碇扼守。

(D) 感日部署如上：

(1) 第五十二師向白水攻擊前進，萬師歸李師長指揮，經麼站進佔老馬場。

(2) 第三十六軍經何家屯進佔黃土坎，后奴格之綫。

(3) 吳縱隊推進平彝城及其以西地區。

(4) 余率溫旅推進亦資孔，爾後逐日前進。

本日以防匪回竄及肅清散匪之目的，令吳師長劍平遵辦事項如下：

着該師副師長魏金榮部，以一團主力駐盤縣，一營駐亦資孔惡郎鋪，一營駐平彝所，滇南勝境，建碇守備，以一團主力駐燕塘，對保全堡響水，民樂所，分水嶺四處，各派兵一連，肅清散匪，並對通滇各要道建碇，嚴密守備。  
「位置」本日總部溫旅盤縣，吳縱隊亦資孔，周軍何家屯、江上、燕塘之綫。

，萬師平彝，第五十二師麼站、棠梨灣之綫，孫縱隊左舍。  
九、二十七日下達命令如左：

(A) 宥晚，偽第二軍團在白水，偽第一軍團在白水以西地區宿營，感日拂曉，偽第二軍團向霑益，偽第一軍團向曲靖。

我韞琦耀煌兩師感午已佔領白水老馬場之綫，光中師仍集結白水城。

(B) 韞琦師感日即繼向曲靖，耀煌師即繼向霑益，尾匪追勦，限儉日拂曉前，確實佔領霑曲之綫待命。

(C) 儉日部署如下：

(1) 第二十六軍進佔秧田冲，梭榜堂之綫。

(2) 吳縱部推進白水。

(3) 余率溫旅推進平彝。

「位置」本日總部溫旅亦資孔，吳縱隊平彝，第二十六軍教平、施后所、臭水井一帶，萬師主力進攻霑益，第五十二師推進曲靖，孫縱隊安旅曲靖，主力向曲靖推進。

一〇、二十八日遵照 委座儉已貴參電令要旨下達命令如左：

(A) 霑益之匪，一部向霑益西北，大部向黃家冲，曲靖之匪，向馬龍縣

逃竄。

我韞珩羅煌部，儉辰已到達曲靖，略有斬獲，我安旅已過曲靖，向馬龍追剿。

(B) 羅匪感日竄宣威，當晚仍回竄板橋，儉日竄向不明。

(C) 斃日部署如下：

(1) 韞珩限師斃日到松詔關，三十日以一旅守備威寧，以一旅守備威宣，並搜剿羅匪。

(2) 第十三師經姚家屯、黃家冲到牛街。

(3) 第三十六軍經沙鍋村、新堡，到黃家冲霑益。

(4) 吳縱隊經唐家園、新園上，到緬甸曲靖。

(5) 余率溫旅到達白水。

位置：本日總部溫旅平彝城，吳縱隊白水，周軍袂田冲梭梭堂，萬師霑益，第五十三師由曲靖前進，孫縱隊主力曲靖，一部向昆明前進。

一一、二十九日致各部電令如下：

(A) 匪主力已竄抵楊林附近，我孫縱隊尾匪追剿。

(B) 三十日部署如下：

(1) 第十三師經白龍潭，舊營，到尋甸。

(2) 第三十六軍經黃家冲，磨刀箐，魯石，到達七星橋，水子坪之線。

(3) 吳縱隊經緬甸大海哨，到馬龍。

(4) 余率溫旅到曲靜。

「位置」本日總部溫旅白水，吳縱隊緬甸曲靖，周軍霑益，萬師牛街，孫縱隊主力易古，安龔兩旅昆明。

一二、三十日致各部命令如下：

(A) 偽第三軍團藍日向尋甸方向逃竄，偽第一，第五，軍團竄楊林後，似向嵩明逃竄，判斷該匪爾後經武定富民間向元謀西竄，或經尋甸以西地區北竄。

(B) 東日部署如下：

(1) 第十三師向可渡，木龍馬，之線截勦，爾後以武定富民間地區為截勦目標。

(2) 第三十六軍向狗街截勦，爾後以嵩明及其西北地區為截勦目標。

(3) 吳縱隊向易古追勦，爾後以崇明及其以西地區為追勦目標。

(4) 余率溫旅到馬龍。

「位置」本日總部溫旅曲靖，吳縱隊馬龍及其附近，周軍張家屯，黃家冲一帶，萬師七星橋，孫縱隊主力橫水塘，長坡一帶，安襲兩旅昆明，第五十三師板橋附近。

一三、五月一日奉 委座艷午貴參一電開：

查威寧駐有何柏兩師，不必再派蘊珩分駐，只令韜珩與威寧部隊協勦羅匪等因；遵照轉飭詳偵羅匪行踪，痛勦並電告。

「位置」本日總部溫旅馬龍，吳縱隊易古草鞋橋之綫，萬師那郎金所附近，孫縱隊主力向昆明前進，一部向富民轉進。

一四、二日遵照 委座東已手令要旨下達命令如左：

(A)羅匪感日陷宣威，儉夜向會澤方向逃竄，匪二千餘，曠日陷尋甸，三十日黃昏向可渡方向竄去，塘子之匪約二三千，二十日向嵩明竄去，楊林之匪，亦向嵩明逃竄。

(B)冬日部署如下：

(1)第五十三師除留一團在宣威建碇守備外，餘限支日到會澤截勦。

(2)第三十六軍由尋甸經功山，取捷徑限支日到會澤，以會巧間之金沙江南岸為截勦目標，如匪竄元武，則由會澤向西轉進圍勦。

(3) 吳縱隊向嵩明尾匪窮追。

(4) 第十三師到可渡及其以西地區截勦，爾後以祿武間地區為截勦目標，務努力逼匪不得向會巧方面逃竄。

(5) 余及溫旅暫在馬龍。

同日電令如下：

(A) 偽第一軍團蓋日陷嵩明，二十日向富民方向逃竄，偽第三軍團二十日由尋甸向祿勸方向逃竄，判斷偽中央及偽第五軍團必向武定急進。

(B) 吳縱隊江日起，由嵩明向武定，尾匪急追。

(C) 第十三師歸吳司令官指揮，江日起由可渡以西地區，向祿勸尾匪急追。

(D) 第二十六軍及第五十二師，正向會澤急進中。

(E) 余及溫旅江日仍在馬龍。

「位置」本日總部溫旅馬龍，吳縱隊嵩明狗街一帶，周軍向會澤急進中，萬師可渡木馬龍一帶，第五十三師跌那村，查格，馬街子一帶。

一五、二日下達周李兩部命令如下：

(A) 現匪向元武西竄已明瞭，第二十六軍支日改經新村街，沿金沙江南

岸地區，向元謀急進兜勦。

(B) 第五十二師仍向會澤前進，以會澤蒙姑之綫，為截勦目標，會澤為作戰要點，務速建碉。

「位置」本日總部溫旅馬龍，吳縱隊羊街，鼠街，馬軍，嵩昌之綫，周軍金所，谷口子，大小龍潭一帶，萬師普渡河東岸附近。

一六、四日下達命令如下：

(A) 匪先頭冬日渡普渡河

(B) 支日部署如下：

(1) 第五十三師計支日可到會澤，就會澤蒙姑之綫，建碉堵勦

(2) 第三十六軍由光頭坡經新村街沿金沙江南岸地區，向元謀兜勦

(3) 第十三師經祿勸，吳縱隊經武定，向元謀急進。

(4) 余及溫旅支日易古，微日楊林，魚日富民。

「位置」本日遵 委座電令總部移駐昆明。溫旅易古。吳縱隊富民，城埠營沙鍋村一帶。周軍木樹郎新村街一帶，萬師祿勸城石灰壩，第五十二師會澤城。一七、五日下達命令如下：

(A) 偽第二軍團由小倉向團街逃竄，偽第一軍團由祿勸向元謀逃竄，其先頭支日已通過元謀以北地區。我滇軍已向元謀急進。



(B)五日部署如下：

(1)第三十六軍經甸尾街、銀廠、安邦德、向洪門度團街之綫截  
勦。

(2)第十三師經小倉新街向團街追勦。

(3)吳縱隊經魯溪橋、杉松營、大鷓鴣、向團街追勦。

「位置」本日總部昆明。溫旅楊林。吳縱隊武定冷村之綫。周軍原位置。萬  
師鼠街附近。第五十三師原位置。

一八、六日下達命令如下：

(A)魚日飛偵，匪在元謀北金沙江架橋，已成三分之一，判斷；匪主力  
必在永仁北之仁合渡江，一部在元謀北之金沙江渡江。

(B)虞日部署如下：

(1)歐師由元謀向金沙江急進，限虞日午後到達，殲勦在金沙江渡  
河之匪。梁師由元謀急向永仁前進，限齊日到達，殲勦在仁合  
渡河之匪。

(2)第十三師由團街以西地區，轉向元謀金沙江急進，限齊日到達  
歐師位置。

(3)第三十六軍由牛街急經武定，武次，祿豐向楚雄前進，限真日

到達。

(4) 空軍第三 第四隊，限虞日炸毀金沙江匪架設未成之浮橋。

(5) 第五十三師限即日在會巧間地區殲滅羅匪。

「位置」本日總部溫旅昆明。吳縱隊元謀以東地區。周軍松毛棚大箐附近，萬師團街海塔。第五十三師會澤附近。

一九、七日總部吳縱隊部溫旅安寧。吳縱隊馬頭山李家村之綫，周軍狗街海子之綫。萬師湯巴哨大西村一帶。孫隊一部舊縣。第五十三師會澤附近。

二十、八日下達命令如下：

(A) 奉 總司令龍美午電開：劉元塘支歌電稱：匪於江夜偷渡金沙江，通安失而復得。紅門白灘一帶，繼續渡過匪約四五千等語。查匪既確已分頭偷渡，退回環州之匪，必死力掩護其主力渡江，我軍應向環州石板河一帶之匪，竭力壓迫，乘其半渡而夾擊之，此千載一時之機會，望各部努力追擊，以竟餘功等因。

(B) 各部任務如下：

(1) 第三十六軍及第十三師全部星夜分經土色馬，上色，向紅門渡，魯車渡急進，限佳日到達江邊。

(2) 孫縱隊星夜分向太平地，白馬口，急進，限佳日到達江邊。

(3) 吳縱隊佳日兼程到達祿武之綫待命。

(C) 余率溫旅佳日轉至富民。

「位置」本日總部溫旅安寧。吳縱隊原位置。但派一團位置於上食臘，他對樹溝，糯谷，方向警戒。周部新村山倉之綫。萬師法宜附近。第五十二師會澤附近。

二一、九日起各部開始向金沙江以南地區集中準備渡江。

### (丙) 各部戰役

子、四月十九日溫旅雷團定頭營之役：

四月十八日匪一部約千餘人，竄貞豐北之太平街，十九日進竄定頭營，牛場亦有匪約二千，判斷係匪之右側衛，當電令溫旅雷團襲擊該匪，該團當派駐西牛洞之王營，於十九日夜向該匪猛擊，匪不支，二十日晨向興仁方向潰竄，王營遂確實佔領太平街，是役繳獲匪槍及子彈甚多。

丑、四月二十日吳縱隊觀音洞之役：

偽第二軍團十九日攻陷興仁城後，一部於二十日午後竄据觀音洞，阻我前進，與我梁師發生激戰，六時匪由興仁方面陸續增加，我歐師先

頭趕到，卽由鎖寨，向匪左側迂迴，肉搏數次，匪受創過鉅，一部向龍場，大部向興義方向潰竄，二十一日午後克興仁。是役梁師五五二團激戰最久，陣亡營長李繼民連長張少臣排長王梧，士兵三十餘名，斃匪千餘，俘匪數十，獲槍二百三十餘枝。

寅、四月二十二日九十六師舊營之役：

僞第三軍團萬餘人，四月二十日由巴巴堡分途西竄，一部約二三千，二十二日午前十時左右，竄到舊營附近，與我第九十六師先頭遭遇，被我迂迴攻擊，激戰數小時，匪部約五百，向抹火田，大部約三千，向興義方面逃竄，該師追擊隊，追至威舍附近，匪仍節節頑抗，復經我猛烈擊潰，斃匪甚多，俘匪八十餘名，獲槍一百五十餘枝，我亦傷士兵四十餘人。

卯、四月二十四日滇軍獨二團羊腸之役：

獨二團廿四日奉令由平彝向羊腸方面截勦西竄之匪，中途與數千之匪遭遇，激戰甚久，略有斬獲。

辰、四月二十七日五三師白水之役：

僞第三軍團廿六日晚由滇邊至白水宿營，五三師奉令攻勦該匪。二十七日午後二時，該師周旅向白水攻擊前進，與匪之後尾部旅接觸，稍

有新獲，匪向西北竄逃。

(丁)工作摘要

子、清剿散匪

(1) 貴州省溪縣著匪唐大王，盤踞險要，荼毒人民，近乘大軍追剿入滇，妄圖進擾城區，五月五日令駐鎮遠第一支隊楊其昌派隊督同當地團隊，前往剿辦。

(2) 五月七日據報大定縣第六區蘇小銀盧兩山等，殲聚匪衆，騷擾地方，當令第一別動隊指揮官翁國柱，派隊協同大定團隊馳往剿滅。

(3) 清鎮屬夏西場發現散匪四十五名，匪駐瀾山，出沒無常，五月九日令第五十九師派兵一連，前往搜剿，保護該地農民收割。

(4) 遵義毛石埧附近，盜匪猖獗異常，派米勒捐，無惡不作。五月十日令飭遵義徐縣長，跟同裴師長部隊，前往剿滅，同日令吳劍平部，派兵一營開駐鎮寧，鎮壓反動。

第四十七師第二十七團之兩營，遵令進剿松坎西南地區散匪，本月十日在本坊山芝蔴坪附近激戰，經痛剿後，斃匪十餘名，俘匪四名，傷匪數十名，救出肉票多人，匪向李子關以西狼狽

散潰。

(5) 探報鳳崗著匪史肇周，糾衆害民，五月十一日電飭正安蔣在珍部往勦。

大定第八區邊境股匪王玉文，董耀先，廖華雷等，擁匪千餘，號稱紅軍，當令駐大定之李雲杰師，派部迅往痛勦，以免滋蔓。

(6) 同月十四日貴陽城北之鳳凰哨，本日有散匪竄擾，當令第九十三師派隊前往偵勦。第五十九師三五四團第五連，本晨由清鎮之姑街出發，向麥西搜勦，至距麥西約十五里之國墳，匪首廖國文股約六十餘人，槍約四十餘枝，遭遇接觸，匪抗戰約半小時，向麥西潰逃，跟追至麥西，是役斃匪五名，傷匪數名，俘匪二名，獲槍十餘枝。

(7) 同月十五日匪首吳榮，聚衆六七百，踞黔西屬之四脚卡清一帶，四出滋擾，由裴師派王旅長率魯班場之第三七三團協同黔西團隊會勦。

在麥西勦匪之第五連，得報白雞坡有散匪隱匿，十五日晨輕裝搜勦，匪首胡凱，率匪三十餘人，槍二十餘枝，頑抗約一時，始向五里橋方向潰竄。



### 寅、整頓交通

四月十九日派九十九師通訊連及本部架設排，架設黃果樹至安南郎岱間電話綫。（黃果樹在鎮寧縣西二十里，有大瀑布，奔濤激浪，挾雨轟雷，貴州建設廳水利計劃書載，謂有馬力二萬餘匹，亦世界著名者也。特附誌於此）

二十三日令吳劍平將盤江八屬原有電話綫，從速修竣，以利交通。

### 卯、呈請嘉獎

五月一日呈 委座 總座電，查四月二十六日匪約二千，圍攻霑益曲靖，霑益縣長張偉光，曲靖縣長羅佩榮，親率團隊，死守兩日，城得不陷，似此與城共存亡之決心，實屬難能可貴，擬請傳令嘉獎，並通令各縣，以昭激勸。

### 辰、整飭紀律

(1) 四月二十七日電令：

迭奉 委座嚴令，此次我軍深入滇境，追剿殘匪，因習俗地形道路之生疏，端賴民衆合作，始克迅奏膚功，達成任務，倘再發生違犯紀律情事。除犯事官兵，及直屬官長，就地槍決外，各司官軍長師長亦予嚴辦不貸等因。希遞飭所屬切實遵守。



(2) 五月四日令黨政人員負責整頓軍紀電：

入黔各部，如有敗壞軍譽之處，責成各部黨政人員負責糾正，如事先不能制止，事後又不能據實呈報者，即以扶同隱匿論罪，從嚴懲辦。

(3) 五月五日飭各部組織糾察隊安撫隊電：

一、由黨政工作人員組織糾察隊，每團一組，糾察各該師官兵行為。如有違犯紀律，證據確鑿者，准予就地槍決。

二、由黨政工作人員組織安撫隊，每師一組。如有被難民衆，酌予現金撫慰。該安撫費由本部月給各師三百元，自四月份起計算。

(4) 五月十三日飭各部宣撫夷民電：

會理西昌一帶，土司力量頗大，對中央尤存好感，各部應沿途用中央名義，妥為宣撫，使其全力助我，對軍風紀須嚴加維持，愛護人民為第一要着。能得民心，則我軍一切困難，均可解除，先頭隊部，尤應切實做到。

(戊) 黔西概況

沿革：禹貢梁州荒裔，二苗鬼方之地也，漢屬牂牁西南境，諸葛武侯南征

蠻長濟火佐擒孟獲有功，封羅甸國王，唐仍爲羅甸國，宋爲羅施鬼國，元明設宣慰使，清設黔西府，旋改州，民國改縣。

交通：地處萬山中，幅員較其他各縣爲大，現有公路西北通畢節，西南接清鎮至貴陽，惟欠坦平，烏江繞其南，湍急，不利舟楫。

人物：（一）黔誌濟火一名濟濟火，牂牁帥，深目長身，魘面白齒，以青布爲囊，籠髮其中若角狀，習戰鬥，尙信義，善撫其衆，諸蠻戴之，聞諸葛武侯南征，積糧通道以迎師，遂佐武侯平西南夷，擒孟獲，封羅甸國王。今水西安氏之遠祖也。（二）奢香 元末貴州宣慰使霽翠之妻也，明洪武初歸附，翠仍爲貴州宣慰使，翠死，奢香代之，時都督馬驊，欲滅諸羅，嘗裸持奢香以激其反，奢香旋間關入京奏對曰。「貴州東北有間道可通四川，梗塞未治，願刊山通道，以給驛使往來。」許之，斬馬驊，奢香歸，諸羅感服乃除治，立龍場九驛以達蜀，棒莽頓關，厥功甚偉。

### 二、第一期追剿經過

#### （甲）綜合匪情

子、我軍渡江前匪之態勢：朱毛殘匪，因金沙江北岸無兵堵守，遂得由魯車紅門白灘各渡口分頭偷渡，陷通安後，復因川軍放棄會西沿綫險要，匪

遂長驅北竄，佳日起，一部圍攻會理，主力攻陷德昌，進犯西昌，羅（炳輝）匪渡江後，以一部在巧家對岸，阻我渡江，十六日經我第五十三師強渡，予以猛擊，旋向會理方面逃竄。

丑、我軍渡江後匪之態勢：我追勦部隊渡江後，兼程緊追，匪受壓迫，由西昌經禮州瀘沽，主力向冕寧，一部向越嶲竄逃，五月二十五日由安地垵農場間，渡大渡河，溯河西竄，陷瀘定城，企圖直趨丹巴，到大金川，會合徐匪，盤踞川邊。嗣因地勢險阻，給養缺乏，兼之夷人擁護中央，到處予以襲擊，乃變計回竄漢源，暨先奪取榮經雅安再與徐匪會合。六月二日富莊之役，匪受重創，乃轉由小河場北竄，以一部六日攻榮經，主力自七日後，以次陷天全蘆山寶興，竄踞懋功。徐匪自渡過嘉陵江後，主力竄踞茂縣理番一帶，當朱毛陷天全時，乃以其偽第九軍何長部轉移至懋功達維之綫，與朱毛羅各股會合。

寅，匪合股後之態勢：

(1)，朱毛方面：朱毛竄踞懋功達維後，一部竄擾崇化撫邊，一部逐漸北移，其盤踞大磧磧鹽井之偽第五軍團一部，亦於六月一日被楊森部擊退。六月八日後，朱毛大部即轉移松潘西南，進出於毛牛溝，窗河，雅爾隆河，毛兒蓋間地區，與我胡宗南部時有接觸。七月二十五日懋功被我楊部克復

，崇化丹巴一帶，被我李縱隊佔領，匪遂全部轉移松潘附近，築結整理，待機他竄。

(2) 徐匪方面：六月二十日以後，主力由茂威大道，部理香移動，汶川之一部，據守草坡，天城山，耿達橋綫，與我三江口牛頭山綫鄧部對峙，北川之一部，據守千佛山大啞口一帶，與我孫部相持，均時有激戰。七月一日，我軍克復北川，原踞耿達橋老鴉山之匪，遂逐漸北退，九日以後，汶川北川之匪，均向茂縣退竄，其主力亦由理番方面陸續竄至松潘以南地區，整理待機。(附圖六)

(乙) 逐日部署及各部追擊到達位

子、渡江部署：五月十日奉 委座灰已電節開：匪既渡江，我第一第二兩縱隊與李師，即由薛總指揮親率渡江，兼程向會理急進，而留第三縱隊搜勦南岸殘匪，盼速定渡江部署等因。十一日復奉 委座真戌電節開：茲為封鎖朱毛股匪於金沙江以北，大渡河以南，雅隴江以東地區，根本殲滅計，部署如下：

一、劉自乾部以有力部隊，固守會理西昌待援，主力應在大渡河上游富林以西，沿大渡河北岸，趕築碉樓，嚴防匪之北竄。

二、薛路應以吳周李各縱隊，迅速渡過金沙江左岸，向圍攻會理之匪夾攻。



以解會理之圍，卽進至西昌築礮，右與昭覺附近之郭勦祺部，左與鹽邊鹽源之滇軍，連成礮堡封鎖綫，嚴堵匪之南竄，另以孫縱隊，取捷徑至鹽邊鹽源後，沿雅隴江西岸，築礮防守，並在永仁元謀各縣，金沙江右岸築礮，嚴防匪之西南竄，左與劉自乾部切取連絡，等因，當卽遵照上電要旨，令吳隊縱在絞平，納平，魯車，周縱隊在白灘紅門，李師在乾鹽井，樹節各渡口，征集材料，尅日架橋，俾能迅速渡河，達成任務。各部遵令到達指定地點後，迭經架橋試渡，均因材料缺乏，水流湍急，無法渡河。

十三日遂改定渡江部署如下：

(A) 吳縱隊寒日轉向元謀金沙江渡河，限銑到達，篠日渡河完畢，巧日向會理進勦。

(B) 周縱隊寒日轉向巧家，限銑日到達，篠日渡河完畢，巧日向披沙昭覺西昌急進截勦。

(C) 第五十三師限寒日到達巧家，刪日渡河完畢，銑日向披沙昭覺西昌急進截勦。

丑、第五十三師，十六日，在巧家強行渡河，吳縱隊在元謀北金沙江渡河，先頭十九日渡江，向會理前進，主力二十一日渡河完畢，二十二日總部

及周旅繼渡。同日周縱隊之謝蕭兩師，在巧家渡河完畢，萬師二十五日渡河完畢。

寅、五月二十二日至七月二十日部署要旨及各部逐日追達位置。

一，二十二日令孫司令官派一營駐龍街，分派一連至江驛建碇守備，維護後方交通。

「位置」本日本部江驛。吳縱隊鳳山營，預計二十二日可抵會理。周縱隊已渡河完畢，開始北進。第五十三師二十一日至會理，續向德昌急進。二，二十六日殘匪已過禮州，預定各部追達位置如下：

(A) 第五十三師感日到西昌，儉日休息，豔日集中禮州待命。

(B) 周縱隊儉日到大興場川興堡，豔日休息待命。

(C) 吳縱隊到西昌，卅日在西昌集中候命。

(D) 本部率周旅，卅日到西昌。

「位置」本日本部吳縱隊部周旅會理。吳縱隊永定營白果灣。周軍魚水小槽河。萬師灣腰南興場之綫。第五十三師西昌及其附近。

本日奉 委座經已手令節開：自西昌以北，經越雋與冕寧時，務應特別組織夷族宣傳慰勞隊（慰勞以布與酒最宜）及派得力人員組織，使之保護後方，為我軍運輸更好，但一面應嚴密防範，至少要使其勿為我患也，前進時

，行軍序列尤應特別研究，最好先挑選先鋒隊，用便衣別動隊方法，前一二日行程，挺進當在本隊百里以外之區，用廣正面，分途搜索，警戒，本隊行進，以一師或兩師為單位，須照正式行軍序列，必須派前後左右側衛，且每一個單位，前後相隔，須用三十里之距離，但其間須派切實連絡部隊，及沿途警戒掩護哨，並須構築工事，無論大小部隊行軍，前進與宿營配備，及途中連絡警戒與搜索，皆必照勦匪手本之原則，規定進行，千萬毋忽，傳令切戒，等因，遵即轉令各部遵照。

三、二十七日遵 委座敬已手令，以第五十三師及劉元璋（師長劉元璋旅長劉元塘）兩部，編為第五縱隊，李韞珩劉元璋為正副司令官。

「位置」本日總部白果灣，周旅夷門，吳縱隊小高橋永定營。周軍大菁梁子松本壤一帶。萬師大小松林坪。第五十三師西昌附近。劉元璋西昌會理。

四、二十八日致第五縱隊電令：

（A）璋瑯兩部，除留一團守備西昌外，主力應於豎日向瀘沽前進。并選兩個追勦隊，各約五百人，分向冕寧越雋挺進，并派遠探，偵察匪情具報。主力限六月東日集中瀘沽候命。

（B）李師限豎日到達禮州候命。

（C）對匪情及道路給養狀況，務詳細調查，隨時電告。



「位置」本日總部周旅摩沙掌雲。吳縱隊黃水塘小高橋。周軍川興堡大興場。萬師普格魚水之綫。李縱隊西昌會理。

五、二十九日致第五縱隊電令：

(A) 璋塘兩部，六月東日集中瀘沽後，冬日即向冕寧追剿。李師卅日集中禮州後。東日即向越雋追剿。

(B) 該兩部務各選追剿隊各約五百人，至一千人，在主力先頭約百里嚴密搜索，向目的地挺進。主力前進時，亦須嚴密搜索警戒，每日行程約卅里至六十里。

(C) 對夷人及民衆，須特加撫慰，以爲我用。

「位置」本日總部周旅小高橋。吳縱隊西昌黃水塘。周軍西昌川興堡。萬師魚水。李縱隊禮州西昌一帶。

六、三十日總部周旅黃水塘。吳縱隊西昌。周軍原地休息。萬師西昌附近。

李縱隊禮州西昌。

七、三十日總部周旅吳縱隊西昌，周軍原地休息。萬師西昌大石板、李縱隊禮州、劉部先頭至冕寧。

八、六月一日遵 委座世已手令要旨。定追剿部署如下：

(A) 吳縱隊歐師，江日由西昌出發，虞日到達越雋，此後經海棠平夷鋪

富林，限元日追達漢源。梁師支日由西昌出發，循歐師經絡前進，限寒日到達漢源。

(B)周部除萬師留一旅駐西昌，分派一團駐瀘沽，建碉守備，維護交通外，其餘魚日由西昌出發，經越雋，循吳部經絡，限銑日到漢源。

(C)本部及周旅，微日由西昌出發，經越雋在梁師後跟進，刪日到漢源。九、二日總部吳周兩縱隊西昌。

十、三日總部吳縱隊部周旅梁師周縱隊西昌。歐師禮州。

一一、四日總部吳縱隊部周旅周縱隊西昌。歐師登相營。梁師禮州。奉

委座支西電，第三十六軍到達大樹堡後，尙須暫留一部於大渡河南岸。

第十二師全部，決留駐西昌冕寧越雋登相營瀘沽德昌一帶。構築碉樓，肅清散匪，鞏固後方。等因，當分別令飭遵照。

一二、五日致周司令官電令：

貴部除第十三師應遵委座支西電令。全部留駐德昌西昌瀘沽越雋冕寧外。餘仍照前定計劃急進。

「位置」本日總部吳縱隊周旅禮州。歐師登相營。梁師瀘沽。周縱隊西昌。

一三、六日萬師自本日起，以一團進駐冕寧，一團瀘沽，兩團(欠兩營)越雋，兩營登相營，師部率兩團留駐西昌，分一營駐德昌。各於駐地附近，

扼要築礮，一面組織民衆，八日分配完畢。

「位置」本日總部吳縱隊部周旅瀘沽。歐師中所填，梁師登相營。周縱隊（欠萬師）禮州。

一四、七日總部吳縱隊周旅登相營。歐師越襍青崗關一帶，梁師中所填。周軍瀘沽禮州。萬師在本月十七日以前均在原地繼續原任務。

一五、八日總部吳縱隊部周旅中所填。歐師遼葉坪利濟站之綫。梁師越襍。周軍登相營瀘沽。

一六、九日總部吳縱隊部周旅越襍。歐師平夷堡海棠。梁師保安利濟站。周軍中所填登相營。

一七、十日總部吳縱隊部周旅保安。歐師富林平夷堡之綫。梁師海棠。周軍越襍中所填。

一八、一日總部吳縱隊部周旅海棠。歐師富林大樹堡。梁師平夷堡。周軍保安越襍。

一九、十二日總部吳縱隊部周旅平夷堡。歐師漢源縣漢源街。梁師大樹堡。周軍梅子營利濟站之綫。

二十、十三日總部吳縱隊部周旅富林。歐師漢源縣附近。梁師大樹堡候渡。周軍平夷堡海棠之綫。

二一、十四日遵 委座寒午電，令萬師即日歸還序列，向雅安跟進。

「位置」本日總部吳縱隊部周旅漢源縣。歐師黃坭堡棲止舖。梁師富林，周軍富林大樹堡平夷堡之綫。

一二、十五日各部開始向雅安集中。

「位置」本日總部吳縱隊周旅黃坭堡。歐師麻柳場榮經。梁師漢源縣。周軍富林大樹堡。

一三、十六日總部吳縱隊部周旅榮經。歐師雅安。梁師黃坭舖。周軍漢源城漢源街。

二四、十七日總部吳縱隊部周旅到雅安，歐師在雅安休息，梁師麻柳場榮經。周軍崔書堡漢源城。萬師到禮州。

二五、二十日吳縱隊全部集中雅安。周縱隊（欠十二師）集中名山，均開始築礮。十三師向雅安前進。在待命期間，吳縱隊建築雅安礮樓，周縱隊建築名山礮樓。

二六、二十日余奉 委座召由雅安乘車赴蓉聆訓 吳周兩縱隊仍在原地築礮，萬師向雅安前進。

二七、二十二日奉 委座養未啓行參戰電節開，雅安機場急待修築，着吳縱隊暫緩開拔，即日構築雅安機場，限七月十日前完成具報，等因，當令

吳縱隊自二十三日日起，全體動員，擴闢雅安機場。

「位置」本日各部位置同前，萬師抵海棠保安之綫

二八、二十三日奉 委座漾去電：令第十三師暫駐榮經漢源一帶，師部駐榮

經，一旅駐漢源，在未奉命開動以前，應協築榮經漢源一帶碉堡。

「位置」本日各部位置同昨日，萬師平夷堡大樹堡之綫。

二九、二十四日奉 委座敬申電節開：第二縱隊暫緩開拔，即日趕築自邛崃

（不含）經名山至雅安沿公路兩側碉堡，限本月底完成，等因。遵令周

縱隊遵照辦理具報。

「位置」本日各部位置同前，萬師到達富林源漢街之綫。

三十、二十五日遵照 委座馬酉蓉行參戰電要旨下達推進綿陽命令如下：

（A）本路軍除第五縱隊暫駐康定瀘定，及第十三師暫駐榮經漢源各建碉

守備待命外，餘遵 委座馬有蓉行參電要旨，決自六月二十八日起

，開始轉進綿陽，集結待命。

B）各部逐日推進位置如下表



推進。當令周吳兩司令官，按照二十五日命令推進表，按日修正電復，並令吳部速修機場，派梁師與名山周部對建公路兩側碉樓，周部按前令分配各段迅速建碉。

「位置」(任務)本日吳縱隊仍在雅安修築機場周軍構築邛名雅綫碉樓，萬師到黃泥鋪清溪之綫。

三三二、二十七日奉 委座宥午蓉行參戰節電開：茲特確定，此後軍隊，不論大小行動，不拘前綫後方，停止不問久暫，無論何時何地，一遇停止，應即趕築碉堡，時間稍長，尤應逐漸加固，違者定將該地高級長官，以縱匪論罪，該管長官應以督察不力處罰，言出法隨，決不稍寬。等因。當嚴令各部切實遵辦。

「位置」(任務)本日歐師修築雅安機場，梁師與名山周部，對建公路兩側碉樓，周軍繼續原任務，萬師可到榮經。

三三三、二十八日各部位置同昨日

三四、二十九日奉 委座豔酉電：封鎖綫各碉堡選定時，務使斜交成口字形，或品字形，俾互相側防，最忌平列為一字形，已成碉堡，可照此原則增築改善，經始之碉，務按照此原則構築等因。當令各部遵辦。

「位置」本日各部位置同前。

三五、三十日致吳司令官電：茲修正推進日期如下：吳部務於冬日完成雅安浮橋，不得延誤，准江日開始，周部准魚日開始，向目的地推進，吳在江日前，周在魚日前，務將機場及碉橋工作，完成具報。

本日奉委座電令如下：

(A)三十日未蓉行參戰電：查封鎖綫上，碉堡之構築原則，暨日酉電已規定，惟口字形更不如十字形之效大，希注意補修，仍飭督修及查碉人員一體遵照。

(B)三十日申蓉行參戰電：查天全至瀘定碉綫，極關重要，着萬耀煌師完成榮經碉堡後，開赴雅安，派隊進駐天全，向瀘定大道兩側築碉，李韞珩部在瀘部隊，趕速完成瀘定堅固之碉堡羣，及其橋頭堡，一面向天全與萬師對築碉綫，該萬李兩部，應築之碉綫，以黃泥崗(含)以東屬萬師，(不含)以西屬李部。

(C)三十日蓉參戰電：雅安機場，經限七月十日完成在案，茲爲迅速構成計，着第二縱隊暫駐名山，即派一師馳赴雅安，協修機場，其餘部隊，仍任邛雅公路綫，補築綫上碉堡密度，及增築前後重碉綫之責。

「位置」本日各部位置同前。



三六、七月一日

(A) 遵照 委座州蓉行參戰電署如下：

(1) 吳部准江日向目的地前進。

(2) 周部江日派兩團輕裝部隊開雅安，繼續構築機場，限灰日完成，其餘仍任邛雅間橫綴碉樓封鎖綫之構築，及該殘前後重增碉綫之責，希切實遵辦，逐日具報。

(B) 遵照 委座州申蓉行參戰電署部如下：

第十三師全部江日開雅安，爾後師部駐雅安，以兩旅輕裝部隊，自支日起，配置於多營坪，新開田，大溪溝，飛仙關，多功村，何家壩，鐵山脚，始陽，梅子嶺，大全，構築雅天間橫綴碉樓封鎖綫，限灰日完成，真日起，配置於沙坪，响水溪，高太子坳，水溪，蘇茄坪，紫石關，新均側，插水，朱史坪，兩河口，黃沙溪，南壩子，水賴坪，後洞，黃泥崗，構築天黃間橫綴碉樓封鎖綫，限刪日完成，繪圖具報。

「位置」(任務)本日吳部歐師續修雅安機場，梁師構築雅安姚橋段碉樓，周部在邛嶮雅安間築碉，萬師開始構築榮經附近碉樓。

三七、二日電吳周兩部注意下列事項：

(A) 各部到達成都時，官兵應整齊服裝，注意禮節精神，對商民宜和霽。

(B) 嚴禁嫖賭吹，及嚴防逃官逃兵。

三八、三日歐師百丈，總部周旅梁師仍在雅安，周部謝師兩團，遵令開雅安修築機場，一團增築名雅間碉樓，趙師構築印名間碉樓，萬師到雅安及其以西地區，李縱隊原地繼續前任務。

三九、四日奉 委座豪未蓉行參戰電，查規定應築之縱橫碉綫，亟應於碉堡之外，均須掘挖外壕，並設置木柴竹釘等副防禦，以期鞏固，希督飭遵辦，並通飭查碉人員，切實查審為要！等因；遵轉令各部遵辦。

「位置」(任務)本日總部吳縱隊部新店子，歐師印嶽，梁旅百丈，梁師雅安，周部雅安名山印嶽，萬師開始構築雅天碉綫。

四十、五日電令各部到達成都之次日，連長以上軍官，除勤務外，須到委座行轅聆訓。

「位置」本日歐師新津，總部吳縱隊部周旅印嶽，梁師百丈，餘同前。

四一、六日奉 委座魚辰蓉行參戰電，着該部已過新津各師，在雙流停止，未過新津各師，即在新津以西沿公路附近集結待命。等因；部署如下：

(A) 歐師因新津浮橋，暴雨沖斷，魚辰仍未渡河，即令歐師及總部在

新津，周旅在羊腸，梁師在印嶽停止。

(B) 歐師在新津，梁師在印嶽，預令各建碉二十七座，周旅羊腸東西地區建封鎖綫連絡碉十二座，虞日開始，限佳日完成，警備待命。

(C) 各部須嚴密警戒，並與當地駐軍切取連絡，和霽相處，尤應嚴整軍風紀，愛護人民。

「位置」(任務)本日歐師新津，總部周旅羊腸，梁師印嶽，周縱隊位置任務同前。

四二、七日奉 委座陽申蓉行參戰電，規定築碉標語七條：

(A) 碉樓係勦匪與自衛的唯一武器。

(B) 軍民人等要全體動員，構築碉堡。

(C) 構築碉堡，所耗費的損失小，不築碉堡，受匪蹂躪的損失大。

(D) 築碉堡綫，縱橫密佈，可以封鎖匪區，防匪蔓延。

(E) 構築碉堡羣，集中糧食，可以堅壁清野。

(F) 築碉要守備，守備要嚴密。

(G) 碉堡守兵，要不分晝夜，輪流出外遊擊，使匪不敢接近。

遵令各部，廣為宣傳。

「位置」(任務)本日歐師雙流藍縣之綫，總部新津，周旅羊腸附近，梁師印

疎，準備築碉，周縱隊仍在原地築碉中。

四三、八日令周部，謝師之一團，俟碉樓完成後，即開赴安雅，修築機場。

「位置」(任務)本日總部新津，歐師在雙流藍縣間，周旅在羊腸印疎間，梁師在印疎附近開始築碉，周部原地，續行原任務。

四四、九日令吳周兩部：

(A)吳縱隊應於眞日前準備候令，按原計劃行動。

(B)周部隨吳部行動，所建碉堡，應速完成。

(C)各地所建碉樓，着交當地駐軍及民團負責守備，並切實指導其存儲糧彈，及守碉原則，尤應隨時修碉修路，密佈便探。

「位置」(任務)本日各部位置任務同前。

四五、十日奉 委座灰蓉行參戰電，着該路吳縱隊於十一日續向目的地前進，到達成都附近時，官長可來聆訓，該部現已完成之碉堡，在無部隊接防前，可先交地方民團守備。等因；當規定吳縱隊部署如下：

(A)歐師眞日成都，縱隊部及周旅雙流，梁師新津，爾後按照計劃，向目的地推進。

(B)各部到蓉時，均按前令所示處理。

「位置」(任務)本日總部吳縱隊部歐師雙流，周旅新津，梁師印疎，謝師兩



「位置」(任務)本日總部吳縱隊歐師周旅成都，梁師新津，謝師全部雅安修築機場，趙師原地築碣，萬師同前。

四七、總部吳縱隊部歐師林團連長以上軍官，本日午後謁 委座聆訓。

委座訓詞大旨：「我國有史以來，軍隊長征，未有徒步二萬餘里者，有之，自二路軍始，迹其轉戰贛湘黔滇川康陝甘八省，綜合途程，將達三萬里，所過如烏江，金沙江，大渡河，大砲山，冷蹟，各地，荒涼險阻，多為前人用兵所未經，諸將士在薛總指揮吳周孫李各縱隊司令官領導之下，忠勇奮發，或則壯烈犧牲，或則裹創再進，或則不避危難，爭為先鋒，用能撲滅赤燄，取得無上光榮，誠不愧三民主義之軍隊，本委員長於憫恤傷亡之餘，深表嘉慰，須知此次勦共，絕不是內戰，是為國家民族爭生存，是援救十餘省被蹂躪的同胞，是發揚真正救國的三民主義，使命是非常重大，望各位仍加努力，達成任務，根絕赤禍，切勿功虧一簣，致遺隱患 復次，各位萬不可以為勦匪成功，便可自逸，須時時刻刻自警，準備好身手，以擔當將來比較勦匪更大的任務，本委員長有厚望焉！」

「位置」(任務)梁師雙流，萬師潘旅担任自天全經蘆花坪，棋知關，至小人烟，間築碣，夏旅担任小人烟，經朱史坪，南垭子，黃泥崗，間築碣。

四八、十三日奉 委座元蓉行參戰電開：該路第一縱隊向江油推進，並陸續接替江油以北，至平武一帶胡宗南防務，希遵辦隨時具報等因。

「位置」本日歐師廣漢，總部吳縱隊部周旅成都，梁師到成都，周旅同前。四九、十四日奉 委座十四日手啓，九十師與周化南旅，應即令直到武平，青州，江油一帶，接六十師與鍾檀等防地，並限哥馬兩日接防完畢，等因。

「位置」本日歐師羅江，總部吳縱隊部周旅廣漢，梁師成都，餘同前。五〇、十五日歐師綿陽，總部吳縱隊部周旅羅江，梁師廣漢，餘同前。五一、十六日

(A)奉 委座未蓉行參戰電：着該路第二縱隊周輝元部，即日開赴綿陽，歸還序列，限七月底以前到達。等因；當令該縱隊巧日開始運動，先頭師限馬日到蓉，養日休息，有日到達綿陽，後尾師限儉日集中綿陽候命。

(B)本日規定第一縱隊部署如下：

歐師哥日準到舊州，馬日接守舊平武綫，周旅馬日準到舊州，養日接守青州舊州古城綫，本部及林團準皓日到江油，梁師準哥日到江油，並以一部接守江油舊州綫，餘控置於江油。

(C)呈 委座電如下：

(a)據別動隊確查江油舊州平武青州一帶，粒米均無，卽包粟亦無法購買，現本路已向江油開動，而運輸處尙未代屯糧於江油舊州，如此則必斷炊，懇飭運輸處，迅速運糧，分屯江油舊州，俾各部接運，以濟軍食。

(b)查由成都經新津廣漢德陽羅江至綿陽之碇樓綫，除黃許鎮至羅江稍密，羅江附近有民衆守備外，餘均稀疏，且無守兵。

「位置」本日吳縱隊除梁師到達羅江外，餘部均在綿陽，周縱隊準備開拔中。

五二一、十七日歐師青蓮渡，總部吳縱隊部周旅綿陽，梁師新店子，周部同前。

五二二、十八日奉 委座巧戎蓉行參戰電、現已令四十一軍抽隊接替江油至平

武（不含）該路防務，限儉日接防完畢，着該路先抽一部向西延接由平

武經水晶堡至木瓜墩碼頭，並加強工事，主力控置平武。等因；又奉

委座巧戎蓉行參戰電，前令第二縱隊周渾元部開綿陽，並限七月底提前到達一案，但第十三師萬耀煌部，仍留雅安待命，希遵辦具報。等因；

遵令萬師仍留雅安待命。

「位置」本日歐師江油，總部吳縱隊部周旅青蓮渡，梁師新店子休息，趙師



新津印嶽綫，謝師百丈，萬師可到天全。

五四、十九日奉 委座皓申機蓉電節開：吳縱隊除派一部關達堡一帶防務外，其餘應即由江油取直徑向文縣與儉日前到達目的地勿誤。又奉 皓申侍參蓉電，匪主圖，希令吳縱隊以五團兵力星夜馳赴平武關達堡青州四團至五團，速向文縣前進，限本月杪集中文縣後，駐文縣附近，以其中之兩團趕駐文縣以西之柴門關與口建築碩堡，扼要固守，三十六軍及十三師，約本月等因。

「位置」本日歐師平驛鋪，總部吳縱隊部周旅江油，梁師新津綫，謝師印嶽，萬師集中天全。

五五、二十日令歐師長就近指揮周旅，令梁師到達後，即河西岸之碉樓。

「位置」(任務)本日歐師南垵，周旅平驛鋪，總部吳縱師雙梳，謝師新津，萬師雅安。

五六、本路軍自八月七日始，全部由川西轉移川北完畢，一團及周旅，担任木瓜墩至平武綫之守備，歐師主力

响岩填間運米，周部担任响岩填江油間運米，第十三師在寧羌廣元昭化善口之綫，建碇守備，吳縱隊部推進南填，總部及周縱隊部在江油。

(丙)各部戰役

五月十六日，第五十三師巧家強渡之役，羅匪炳輝部偷渡金沙江後，以一部利用沿江工事，阻我渡河，五三師奉令由巧家渡江，十五日該師李旅到達巧家下游二十五里之新村附近，十六日拂曉，強行渡河，斬獲甚多，殘匪向會理方向潰竄。

(丁)工作摘要

子、整編黔軍

黔軍內部複雜，且其月需經費，幾佔全省收入全部，以致政治、建設、教育等項，無從進展，為解除民衆痛苦，刷新政治起見，乃秉承 委座意旨，將黔軍全部編為五個師，經 委座先後任命柏輝章為第一零二師師長，何知重為第一零三師師長，吳劍平為第一二一師師長，蔣在珍為新編第八師師長，沈久成為新編第二十五師師長，令各就指定地點集中，點驗改編之。

丑、清剿散匪

(1)黔省因軍事政治之紊亂，赤匪之兩度竄擾，散兵散匪，無地無之，五月二十日，決定勦清散匪計劃，令各部遵照，於五月二十五日實施，務期

澈底肅清。(附表一)

(2)五月二十日，爲預備散軍，流爲匪類，特委張曉初爲支隊長，負責收編遵義一帶散軍，據報魏雲青部五百餘人，張禮安部七百餘人，均願收編，當令限五月二十五日以前，在李子關、芝蔴坪、毛石坎一帶，集中候點。

(3)二十七日綜合各方報告，製成黔省各地散佈武力調查表，作爾後整理根據。(附表二)

(4)股匪四百餘，由川境竄入水屬之東皇殿，五月三十一日晨，與我沈久成師駐軍接觸，激戰至午後二時，匪始向螞蟻溝方向潰竄，斃匪甚衆。

(5)六月一日，竄螞蟻溝之匪，本日竄至仁懷屬之桑木場、周家坊一帶，大事劫掠，經駐茅台部隊，前往痛勦，匪復回竄川境，當電請劉總司令飭屬截勦。

### 寅、建築碉樓

(1)本期中各部先後完成碉樓(附表二)

(2)六月十八日，九十二師構築貴陽東郊至黃泥哨，圖雲關，油榨街綫碉堡。

### 卯、整頓交通

(1)公路建設

附表一  
縣境散匪清剿計劃表

區別	區屬	分區	匪情	概要	指揮	要旨	備考
第一區	三德青溪鎮遠	台拱施乘黃平	約三四百人 之南哨一帶 伯街張伯安張明都等	匪首張定清 張明都等	楊其昌 第一師	一、先偵明匪情及其盤據地形以利勦辦 二、以地方團隊為响導 三、分進合圍輕裝進剿 四、預伏隊在其附近 五、先行派隊至聚斂之隱伏處匪至聚斂之際務宜聲東擊西出其不意對每一匪擊一不致於匪必經之路及隘口先行設伏俟匪至而扼擊之 六、匪擊之四圍防民團嚴密封鎖並偵報匪踪以便軍隊進剿 七、飭各縣於必要地多設民團哨所發現匪情即吹角傳警並速報駐軍及縣府 八、進剿部隊須帶數日乾糧急迫裝免失 九、組織便衣隊潛入匪穴襲擊之但須切實規定連絡符號以免誤會 十、命地方嚴清內奸連環担保使匪無法潛藏並設卡盤查以免匪探混入	苗民與地方械鬥遂有槍枝而漸流為匪如能利用地方團隊秘密往勦或由官府調停其械鬥則事半功倍
第二區	貴定	龍山	約共五六百人 零星散匪匪首不詳	匪首不詳	郭恩 第九師	一、先偵明匪情及其盤據地形以利勦辦 二、以地方團隊為响導 三、分進合圍輕裝進剿 四、預伏隊在其附近 五、先行派隊至聚斂之隱伏處匪至聚斂之際務宜聲東擊西出其不意對每一匪擊一不致於匪必經之路及隘口先行設伏俟匪至而扼擊之 六、匪擊之四圍防民團嚴密封鎖並偵報匪踪以便軍隊進剿 七、飭各縣於必要地多設民團哨所發現匪情即吹角傳警並速報駐軍及縣府 八、進剿部隊須帶數日乾糧急迫裝免失 九、組織便衣隊潛入匪穴襲擊之但須切實規定連絡符號以免誤會 十、命地方嚴清內奸連環担保使匪無法潛藏並設卡盤查以免匪探混入	苗民與地方械鬥遂有槍枝而漸流為匪如能利用地方團隊秘密往勦或由官府調停其械鬥則事半功倍
第三區	貴陽	廣順	約共五六百人 零星散匪匪首不詳	匪首不詳	甘初 第十師	一、先偵明匪情及其盤據地形以利勦辦 二、以地方團隊為响導 三、分進合圍輕裝進剿 四、預伏隊在其附近 五、先行派隊至聚斂之隱伏處匪至聚斂之際務宜聲東擊西出其不意對每一匪擊一不致於匪必經之路及隘口先行設伏俟匪至而扼擊之 六、匪擊之四圍防民團嚴密封鎖並偵報匪踪以便軍隊進剿 七、飭各縣於必要地多設民團哨所發現匪情即吹角傳警並速報駐軍及縣府 八、進剿部隊須帶數日乾糧急迫裝免失 九、組織便衣隊潛入匪穴襲擊之但須切實規定連絡符號以免誤會 十、命地方嚴清內奸連環担保使匪無法潛藏並設卡盤查以免匪探混入	苗民與地方械鬥遂有槍枝而漸流為匪如能利用地方團隊秘密往勦或由官府調停其械鬥則事半功倍
第四區	遵義	息烽	約共五六百人 零星散匪匪首不詳	匪首不詳	裴會 第七師	一、先偵明匪情及其盤據地形以利勦辦 二、以地方團隊為响導 三、分進合圍輕裝進剿 四、預伏隊在其附近 五、先行派隊至聚斂之隱伏處匪至聚斂之際務宜聲東擊西出其不意對每一匪擊一不致於匪必經之路及隘口先行設伏俟匪至而扼擊之 六、匪擊之四圍防民團嚴密封鎖並偵報匪踪以便軍隊進剿 七、飭各縣於必要地多設民團哨所發現匪情即吹角傳警並速報駐軍及縣府 八、進剿部隊須帶數日乾糧急迫裝免失 九、組織便衣隊潛入匪穴襲擊之但須切實規定連絡符號以免誤會 十、命地方嚴清內奸連環担保使匪無法潛藏並設卡盤查以免匪探混入	苗民與地方械鬥遂有槍枝而漸流為匪如能利用地方團隊秘密往勦或由官府調停其械鬥則事半功倍
第五區	正安	湄潭	約共五六百人 零星散匪匪首不詳	匪首不詳	蔣珍 第八師	一、先偵明匪情及其盤據地形以利勦辦 二、以地方團隊為响導 三、分進合圍輕裝進剿 四、預伏隊在其附近 五、先行派隊至聚斂之隱伏處匪至聚斂之際務宜聲東擊西出其不意對每一匪擊一不致於匪必經之路及隘口先行設伏俟匪至而扼擊之 六、匪擊之四圍防民團嚴密封鎖並偵報匪踪以便軍隊進剿 七、飭各縣於必要地多設民團哨所發現匪情即吹角傳警並速報駐軍及縣府 八、進剿部隊須帶數日乾糧急迫裝免失 九、組織便衣隊潛入匪穴襲擊之但須切實規定連絡符號以免誤會 十、命地方嚴清內奸連環担保使匪無法潛藏並設卡盤查以免匪探混入	苗民與地方械鬥遂有槍枝而漸流為匪如能利用地方團隊秘密往勦或由官府調停其械鬥則事半功倍
第六區	松坎	桐梓	約共五六百人 零星散匪匪首不詳	匪首不詳	郝齡 第四師	一、先偵明匪情及其盤據地形以利勦辦 二、以地方團隊為响導 三、分進合圍輕裝進剿 四、預伏隊在其附近 五、先行派隊至聚斂之隱伏處匪至聚斂之際務宜聲東擊西出其不意對每一匪擊一不致於匪必經之路及隘口先行設伏俟匪至而扼擊之 六、匪擊之四圍防民團嚴密封鎖並偵報匪踪以便軍隊進剿 七、飭各縣於必要地多設民團哨所發現匪情即吹角傳警並速報駐軍及縣府 八、進剿部隊須帶數日乾糧急迫裝免失 九、組織便衣隊潛入匪穴襲擊之但須切實規定連絡符號以免誤會 十、命地方嚴清內奸連環担保使匪無法潛藏並設卡盤查以免匪探混入	苗民與地方械鬥遂有槍枝而漸流為匪如能利用地方團隊秘密往勦或由官府調停其械鬥則事半功倍
第七區	赤水	赤水	約共五六百人 零星散匪匪首不詳	匪首不詳	侯佑 第五師	一、先偵明匪情及其盤據地形以利勦辦 二、以地方團隊為响導 三、分進合圍輕裝進剿 四、預伏隊在其附近 五、先行派隊至聚斂之隱伏處匪至聚斂之際務宜聲東擊西出其不意對每一匪擊一不致於匪必經之路及隘口先行設伏俟匪至而扼擊之 六、匪擊之四圍防民團嚴密封鎖並偵報匪踪以便軍隊進剿 七、飭各縣於必要地多設民團哨所發現匪情即吹角傳警並速報駐軍及縣府 八、進剿部隊須帶數日乾糧急迫裝免失 九、組織便衣隊潛入匪穴襲擊之但須切實規定連絡符號以免誤會 十、命地方嚴清內奸連環担保使匪無法潛藏並設卡盤查以免匪探混入	苗民與地方械鬥遂有槍枝而漸流為匪如能利用地方團隊秘密往勦或由官府調停其械鬥則事半功倍
第八區	仁懷	水河	約共五六百人 零星散匪匪首不詳	匪首不詳	陳光 第三師	一、先偵明匪情及其盤據地形以利勦辦 二、以地方團隊為响導 三、分進合圍輕裝進剿 四、預伏隊在其附近 五、先行派隊至聚斂之隱伏處匪至聚斂之際務宜聲東擊西出其不意對每一匪擊一不致於匪必經之路及隘口先行設伏俟匪至而扼擊之 六、匪擊之四圍防民團嚴密封鎖並偵報匪踪以便軍隊進剿 七、飭各縣於必要地多設民團哨所發現匪情即吹角傳警並速報駐軍及縣府 八、進剿部隊須帶數日乾糧急迫裝免失 九、組織便衣隊潛入匪穴襲擊之但須切實規定連絡符號以免誤會 十、命地方嚴清內奸連環担保使匪無法潛藏並設卡盤查以免匪探混入	苗民與地方械鬥遂有槍枝而漸流為匪如能利用地方團隊秘密往勦或由官府調停其械鬥則事半功倍
第九區	大定	大定	約共四五百人 零星散匪匪首不詳	匪首不詳	李雲 第二師	一、先偵明匪情及其盤據地形以利勦辦 二、以地方團隊為响導 三、分進合圍輕裝進剿 四、預伏隊在其附近 五、先行派隊至聚斂之隱伏處匪至聚斂之際務宜聲東擊西出其不意對每一匪擊一不致於匪必經之路及隘口先行設伏俟匪至而扼擊之 六、匪擊之四圍防民團嚴密封鎖並偵報匪踪以便軍隊進剿 七、飭各縣於必要地多設民團哨所發現匪情即吹角傳警並速報駐軍及縣府 八、進剿部隊須帶數日乾糧急迫裝免失 九、組織便衣隊潛入匪穴襲擊之但須切實規定連絡符號以免誤會 十、命地方嚴清內奸連環担保使匪無法潛藏並設卡盤查以免匪探混入	苗民與地方械鬥遂有槍枝而漸流為匪如能利用地方團隊秘密往勦或由官府調停其械鬥則事半功倍
第十區	赫章	羊場	約共四五百人 零星散匪匪首不詳	匪首不詳	伯輝 第一師	一、先偵明匪情及其盤據地形以利勦辦 二、以地方團隊為响導 三、分進合圍輕裝進剿 四、預伏隊在其附近 五、先行派隊至聚斂之隱伏處匪至聚斂之際務宜聲東擊西出其不意對每一匪擊一不致於匪必經之路及隘口先行設伏俟匪至而扼擊之 六、匪擊之四圍防民團嚴密封鎖並偵報匪踪以便軍隊進剿 七、飭各縣於必要地多設民團哨所發現匪情即吹角傳警並速報駐軍及縣府 八、進剿部隊須帶數日乾糧急迫裝免失 九、組織便衣隊潛入匪穴襲擊之但須切實規定連絡符號以免誤會 十、命地方嚴清內奸連環担保使匪無法潛藏並設卡盤查以免匪探混入	苗民與地方械鬥遂有槍枝而漸流為匪如能利用地方團隊秘密往勦或由官府調停其械鬥則事半功倍
第十一區	水城	羊場	約共四五百人 零星散匪匪首不詳	匪首不詳	何重 第一師	一、先偵明匪情及其盤據地形以利勦辦 二、以地方團隊為响導 三、分進合圍輕裝進剿 四、預伏隊在其附近 五、先行派隊至聚斂之隱伏處匪至聚斂之際務宜聲東擊西出其不意對每一匪擊一不致於匪必經之路及隘口先行設伏俟匪至而扼擊之 六、匪擊之四圍防民團嚴密封鎖並偵報匪踪以便軍隊進剿 七、飭各縣於必要地多設民團哨所發現匪情即吹角傳警並速報駐軍及縣府 八、進剿部隊須帶數日乾糧急迫裝免失 九、組織便衣隊潛入匪穴襲擊之但須切實規定連絡符號以免誤會 十、命地方嚴清內奸連環担保使匪無法潛藏並設卡盤查以免匪探混入	苗民與地方械鬥遂有槍枝而漸流為匪如能利用地方團隊秘密往勦或由官府調停其械鬥則事半功倍
第十二區	安順	羊場	約共四五百人 零星散匪匪首不詳	匪首不詳	吳平 第二師	一、先偵明匪情及其盤據地形以利勦辦 二、以地方團隊為响導 三、分進合圍輕裝進剿 四、預伏隊在其附近 五、先行派隊至聚斂之隱伏處匪至聚斂之際務宜聲東擊西出其不意對每一匪擊一不致於匪必經之路及隘口先行設伏俟匪至而扼擊之 六、匪擊之四圍防民團嚴密封鎖並偵報匪踪以便軍隊進剿 七、飭各縣於必要地多設民團哨所發現匪情即吹角傳警並速報駐軍及縣府 八、進剿部隊須帶數日乾糧急迫裝免失 九、組織便衣隊潛入匪穴襲擊之但須切實規定連絡符號以免誤會 十、命地方嚴清內奸連環担保使匪無法潛藏並設卡盤查以免匪探混入	苗民與地方械鬥遂有槍枝而漸流為匪如能利用地方團隊秘密往勦或由官府調停其械鬥則事半功倍
第十三區	江八	羊場	約共四五百人 零星散匪匪首不詳	匪首不詳	韓英 第一師	一、先偵明匪情及其盤據地形以利勦辦 二、以地方團隊為响導 三、分進合圍輕裝進剿 四、預伏隊在其附近 五、先行派隊至聚斂之隱伏處匪至聚斂之際務宜聲東擊西出其不意對每一匪擊一不致於匪必經之路及隘口先行設伏俟匪至而扼擊之 六、匪擊之四圍防民團嚴密封鎖並偵報匪踪以便軍隊進剿 七、飭各縣於必要地多設民團哨所發現匪情即吹角傳警並速報駐軍及縣府 八、進剿部隊須帶數日乾糧急迫裝免失 九、組織便衣隊潛入匪穴襲擊之但須切實規定連絡符號以免誤會 十、命地方嚴清內奸連環担保使匪無法潛藏並設卡盤查以免匪探混入	苗民與地方械鬥遂有槍枝而漸流為匪如能利用地方團隊秘密往勦或由官府調停其械鬥則事半功倍

附記

一、各縣服匪流竄靡定各區清剿負責者應分別偵勦不此為表列匪情所拘  
 二、各區應不分畛域清剿軍與團隊聯合一致圍剿以免此勦彼竄之弊  
 三、各區負責者應先施行招撫如無濟事再行勦辦  
 四、本路軍第一別動隊指揮官翁國柱及第二別動隊指揮官張廷光兩員專司招撫並與各清剿負責者切取連繫以其勦撫並施而收事半功倍之效

表一 各地徵集兵力調查表

姓名	徵集		現狀	備註
	數	地帶		
王成順	五〇〇	一、〇〇〇	徵集百餘人之地帶	多屬居民
李可國	五〇〇	一、〇〇〇	徵集百餘人之地帶	多屬居民
張成清	六〇〇	一、〇〇〇	徵集百餘人之地帶	多屬居民
郭大影	三〇〇	一、〇〇〇	徵集百餘人之地帶	多屬居民
吳治堂	四〇〇	一、〇〇〇	徵集百餘人之地帶	多屬居民
王新一	五〇〇	一、〇〇〇	徵集百餘人之地帶	多屬居民
陳振忠	五二〇	一、〇〇〇	徵集百餘人之地帶	多屬居民
楊大勝	五〇〇	一、〇〇〇	徵集百餘人之地帶	多屬居民
劉子全	八〇〇	一、〇〇〇	徵集百餘人之地帶	多屬居民
熊吉聖	六〇〇	一、〇〇〇	徵集百餘人之地帶	多屬居民
史世周	八〇〇	一、〇〇〇	徵集百餘人之地帶	多屬居民
王立傑	八〇〇	一、〇〇〇	徵集百餘人之地帶	多屬居民
吳家嗣	五〇〇	一、〇〇〇	徵集百餘人之地帶	多屬居民
趙通保	一、四〇〇	一、〇〇〇	徵集百餘人之地帶	多屬居民
韓區征	一、〇〇〇	一、〇〇〇	徵集百餘人之地帶	多屬居民
白煥文		一、〇〇〇	徵集百餘人之地帶	多屬居民
韓學堂	五〇〇	一、〇〇〇	徵集百餘人之地帶	多屬居民
張秀波	四〇〇	一、〇〇〇	徵集百餘人之地帶	多屬居民
謝倫光	一、五〇〇	一、〇〇〇	徵集百餘人之地帶	多屬居民
謝雲清	一、二〇〇	一、〇〇〇	徵集百餘人之地帶	多屬居民
會雲青	一、〇〇〇	一、〇〇〇	徵集百餘人之地帶	多屬居民
王會芳	七〇〇	一、〇〇〇	徵集百餘人之地帶	多屬居民
王新平	一、六〇〇	一、〇〇〇	徵集百餘人之地帶	多屬居民
曹正彬	一、二〇〇	一、〇〇〇	徵集百餘人之地帶	多屬居民
康學昌	五〇〇	一、〇〇〇	徵集百餘人之地帶	多屬居民
韓國遠	一、二〇〇	一、〇〇〇	徵集百餘人之地帶	多屬居民
龍凱芳	七〇〇	一、〇〇〇	徵集百餘人之地帶	多屬居民
高炳	一、〇〇〇	一、〇〇〇	徵集百餘人之地帶	多屬居民
吳向榮	七〇〇	一、〇〇〇	徵集百餘人之地帶	多屬居民
李克成	六〇〇	一、〇〇〇	徵集百餘人之地帶	多屬居民
董耀光	四〇〇	一、〇〇〇	徵集百餘人之地帶	多屬居民
孫仲堯	一、〇〇〇	一、〇〇〇	徵集百餘人之地帶	多屬居民
江永輝	五〇〇	一、〇〇〇	徵集百餘人之地帶	多屬居民

附表三

第一聯軍各師五月至七月兼編情形一覽表

編 號	部 隊	地 點	兼 編 情 形				完 成 日 期	組 任 兼 任 部 隊	備 註
			名 稱	人 數	日 期	備 註			
10	第 一 師	第 一 團	第 一 營	51	八 月 七 日	全	93D.	3491 59D.	
			第 二 營	37	八 月 七 日				
合 計			71						
5	第 二 師	第 二 團	第 一 營	163	六 月 十 日	全	93D.	3491 59D.	
			第 二 營	56	六 月 十 日				
			第 三 營	13	六 月 十 日				
			第 四 營	6	六 月 十 日				
			第 五 營	9	六 月 十 日				
合 計			230						
6	第 三 師	第 三 團	第 一 營	177	五 月 十 七 日	全	83D.	3491 59D.	
			第 二 營	93	五 月 十 七 日				
合 計			100						
7	第 四 師	第 四 團	第 一 營	90	五 月 十 七 日	全	83D.	3491 59D.	
			第 二 營	10	五 月 十 七 日				
8	第 五 師	第 五 團	第 一 營	19	五 月 十 七 日	全	83D.	3491 59D.	
			第 二 營	3	五 月 十 七 日				
9	第 六 師	第 六 團	第 一 營	12	五 月 十 六 日	全	83D.	3491 59D.	
			第 二 營	16	五 月 十 六 日				
10	第 七 師	第 七 團	第 一 營	6	五 月 十 六 日	全	83D.	3491 59D.	
			第 二 營	97	五 月 十 六 日				
合 計			781						

(A) 烏江渡口，為川黔六路南北樞紐，迭次架橋未成，幾經派員勘察，始決定改建門橋式(船渡)以利行車，五月十六日，開始建築。

(B) 黔省各公路，因構築之草率，或因時日已久，亟須補繕，因於五月二十四日，頒佈計劃，令作業隊遵照實施。(附表四)

## (2) 通訊

五月二十六日呈 總司令龍電：

(A) 懇速架設元謀至會理電話綫。

(B) 會理至西昌電綫，被匪破壞甚大，此間劉部無線綫修理，並請飭速修復，以利軍訊。旋奉復電：已電請交通部，及川藏局迅速修復等因。

## 辰、建築機場

(1) 黔省機場建築情形(附表五)

(2) 西昌機場建築情形：十三師留駐西昌時，遵令在西昌小廟北端大道以西之旱田，闢築機場，先由該師政訓處會同縣府，調查地主，估定地價，以公地掉換機場田地，併酌發一次青苗損失費，以示體恤，即於六月十五日開工，該師旋奉調雅安，當由





貴州全省機場情形一覽表

機場名稱	地點	長度	寬度	設備情形	四週情形
清鎮	平遠哨	二千一百一十尺	一百一十二尺	建有辦公室、兵室、彈藥庫、通訊室、同向風扇、小紅旗、樹有風向標、小紅旗	四週空曠無障礙
貴陽	團坡	一千七百一十尺	四百六十八尺	樹有風向標、小紅旗	四週空曠無障礙
獨山		一千七百一十尺	四百六十八尺	樹有風向標、小紅旗	四週空曠無障礙
都勻	極家院	一千七百一十尺	四百六十八尺	樹有風向標、小紅旗	四週空曠無障礙
安順	歡喜嶺	一千六百一十尺	三百八十八尺	樹有風向標、小紅旗	四週空曠無障礙
施東		一千七百一十尺	四百六十八尺	樹有風向標、小紅旗	四週空曠無障礙
銅仁	草裏坑	一千七百一十尺	四百六十八尺	樹有風向標、小紅旗	四週空曠無障礙
畢節		一千七百一十尺	四百六十八尺	樹有風向標、小紅旗	四週空曠無障礙
黔西	沙泥洞	一千七百一十尺	四百六十八尺	樹有風向標、小紅旗	四週空曠無障礙
榕江		一千七百一十尺	四百六十八尺	樹有風向標、小紅旗	四週空曠無障礙
遵義	老清場	一千七百一十尺	四百六十八尺	樹有風向標、小紅旗	四週空曠無障礙
威寧	北坡場	一千七百一十尺	四百六十八尺	樹有風向標、小紅旗	四週空曠無障礙
水城	茅心寨	一千七百一十尺	四百六十八尺	樹有風向標、小紅旗	四週空曠無障礙
關嶺	乾場子	一千七百一十尺	四百六十八尺	樹有風向標、小紅旗	四週空曠無障礙
思南	草場頭	一千七百一十尺	四百六十八尺	樹有風向標、小紅旗	四週空曠無障礙

附記  
 一、除已成機場七處在建築中四處經測勘完畢尚未興工  
 二、除清鎮機場擴充至二千二百三十尺長方其餘貴陽畢節  
 施東銅仁遵義榕江等處俱可擴充惟因熱者財政拮据場  
 前來工作困難之狀目不忍觀故暫時致事俟需要昇降

該師擬具妥善辦法，移交鄧司令文富，繼續修築。

(3) 雅安機場建築情形：雅安機場，原由劉文輝部担任修築，本路軍集中名山雅安後，即遵 委座令，以吳縱隊全部，自六月二十三日起，全體動員擴修，六月二十日，又奉 委座令，派第二縱隊之一師，馳赴雅安，協修機場，當由二十六軍於七月二日，派謝師兩團輕裝部隊，開雅安繼續修築，四日，據謝師長電稱：該機場除已完成，及民衆修築不計外，現由該師擔任約一五零零平方米，據工程處統計，一平方米，須工一八零，每日工作九小時，仍須二七零零工，方可完成，以兩團擔任，每日最多能有二零零零工，至本月十日止，約可完成十分之一。等語；十一日，謝師之一團，亦開雅安協築機場，至十八日，第二縱隊奉令歸還序列，復交由駐軍繼續修築。

### 已、辦理善後

#### (1) 在會理工作

- (A) 成立俘獲收容所。
- (B) 設病兵收容所。
- (C) 配備兵站。

(D) 部署民團。

(E) 督修碉樓。

(F) 佈置會理縣偵探網。

(G) 撫恤難民一萬元。

(2) 在西昌工作

(A) 設立落伍病兵收容所。

(B) 配備兵站。

(C) 部署西昌民團於錦川橋，羅腰，小高橋，麻柳寨，禮州，松林，瀘沽等處。

(D) 督修西昌近郊碉樓二十七座，(後由十三師築成)限六月九日前完成，並在錦川橋，羅腰，小高橋，麻柳寨，禮州，瀘沽，(後由十三師築成碉樓四座)松林等處，扼要築碉，限六月二十前完成。

(E) 佈置西昌偵探網。

(F) 呈請 委座委鄧文富爲會西越冕區警備司令，兼寧遠八屬夷務整理局長，以撫慰夷人，及維持後方交通。

(3) 在越薦之工作

(A) 設立落伍病兵收容所。

(B) 配備兵站。

(C) 部署民團。

(D) 佈置越薦偵探網。

(E) 督修越薦近郊碉樓十二座，(後由十二師築成八座)限六月二十日以前完成，並在相公嶺擇要築礮，限六月三十日以前完成。

(F) 呈請 委座令省府豁免會西越冕四縣二十四年度所有田賦及一切捐稅，併通令任何軍隊，不得再在各該縣巧立名目，抽收捐稅，以蘇民困。

午、注意衛生

(1) 令各部截竹爲筒，以貯茶水，免途中飲冷水致病。

(2) 購發各部暑藥。

(3) 呈 總座在昆明會理西昌留醫官兵病愈後，懇飭歸隊，現在川省者，即送成都第十醫院。

陝  
甘  
追  
勦



# 陝甘追勦

## 目錄

- 一、匪情及判斷匪之竄向……………三
- 二、友軍之情況……………五
- 三、本路軍向陝甘邊區推進情形……………
  - (1) 本路軍之兵力及向北推進之任務……………七
    - 「甲」地勢險峻……………
    - 「乙」給養困難……………
    - 「丙」後方防衛空虛……………八
  - (2) 本路軍向北推進之困難情形……………七
    - 「甲」地勢險峻……………
    - 「乙」給養困難……………
    - 「丙」後方防衛空虛……………八
  - (3) 自江油向平武一帶推進情形……………九
  - (4) 向甘邊推進之規劃……………九
  - (5) 向甘邊推進前之士兵運糧……………一一
  - (6) 向陝邊推進情形……………一二
  - (7) 游擊支隊入甘情形……………一五

- (8) 未入甘前之整理……………一七
- 四、親率部隊入甘追剿情形……………一九
  - (1) 未入甘前之部署……………
  - (2) 由江油至碧口之行軍情況……………
  - (3) 碧口地方情形……………一三三
  - (4) 由碧口至文縣之行軍情況……………一四
  - (5) 文縣地方情形……………一五
  - (6) 甘邊之給養狀況……………一七
  - (7) 入甘以後所得之匪情及我軍北進之決心……………
- 五、本路軍第一縱隊奉命中止前進開往川東……………二〇
  - (1) 由文縣還碧口……………
  - (2) 由碧口沿嘉陵江南下視察情形……………二一
  - (3) 北行所見之回顧……………二二
- 六、本路軍第二縱隊繼續入甘情形……………二三
- 七、本路軍陝甘回師情形……………二五



# 陝甘追剿

## 一、匪情及判斷匪之竄向

二十四年七月間，朱毛徐股匪大部仍盤踞寶興以北之大磽磧及汶川西南、草坡、窗河、雅爾隆河，天成山一帶，繼則北川，汶川，威州，之匪向茂縣竄；懋功、綏靖、崇化、之匪，分向撫邊竄。（按綏靖崇化均在撫邊之西北）徐匪先頭部隊之偽第八十九師，已竄抵松潘南西之毛兒蓋。又有匪約六千人，由洞聖沿窗河于毛牛溝突圍而出，向松潘城區進攻，既而茂縣之匪沿黑水河毛兒蓋北竄，撫邊以西照壁山木馬山殘匪，向馬塘、梭磨、北竄，七月底至八月初旬，匪主力悉集中松潘以西北地區，其偽第一第二兩軍團追近我胡縱隊松潘陣地西側，朱毛率一部在毛兒蓋南側，徐匪一部在胡縱隊尚在陣地南方熱霧溝，小牲溝一帶，其大部鎮口南嶽溝附近（附圖一）

松潘多山嶺高原，地瘠民貧，給養困難，匪決不願聚久留，若向西北逃竄青海，必須通過軟沙沒人之草地，勢有不能，伺機向東北或向南繞竄，為匪之出路，其東北竄則必由樟蜡經南平向文縣碧口而趨陝甘，與徐匪海東會合，其移動飄忽，聲東擊西者，蓋欲避免包圍而遂其東北竄之企圖也。

圖要置位踞窟匪赤北西川

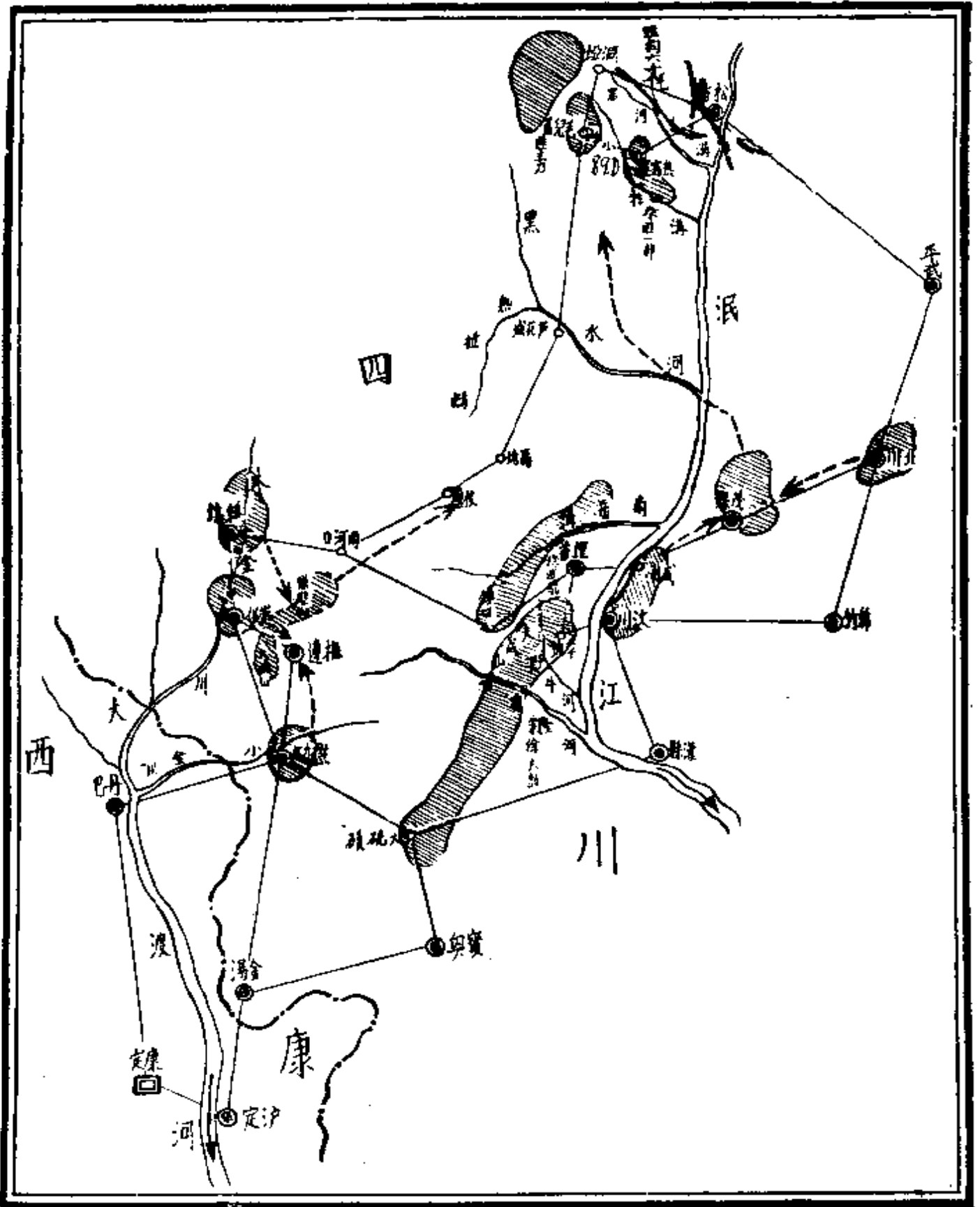

(一圖附)

## 二、友軍之情況

楊森部向大磽磧，鄧錫侯部向汶川壓迫；劉湘部佔領北川向觀竹橋之線推進，余松林旅進抵崇化；其懋功撫邊茂縣亦為楊森王纘緒等軍收復，計松潘東北地區，有我胡縱隊全部防勤，其南施東地區，有川軍劉、鄧、王。等部數十團守備，本路軍第五縱隊李韜珩部在康廬防勤，至是已將撫邊以西之照壁山，木馬山殘匪肅清。（附圖二）

## 三、本路軍向陝甘邊區推進情形

（一）本路軍之兵力及向北推進之任務

是時余率本路軍第一縱隊司令官兼第四軍長吳奇偉部第九十師，第九十二師全部及第五十九師之一團第九十九師之一旅，與第二縱隊司令官兼二十六軍軍長周渾元之第五師，第十三師，第九十六師等，於七月中旬陸續向江油集中、

七月十八日我先頭部隊歐震師到達江油；翌日我總部率周化南旅及林賢察團，相繼抵達，梁華盛師及周縱隊之趙錫光師，謝溥福師亦先後向江油開拔，並派定吳縱隊之一部續進平武關達堡一帶，接替胡縱隊防務，其餘各部

圖要勢態軍友路各軍匪勦 (二圖附)

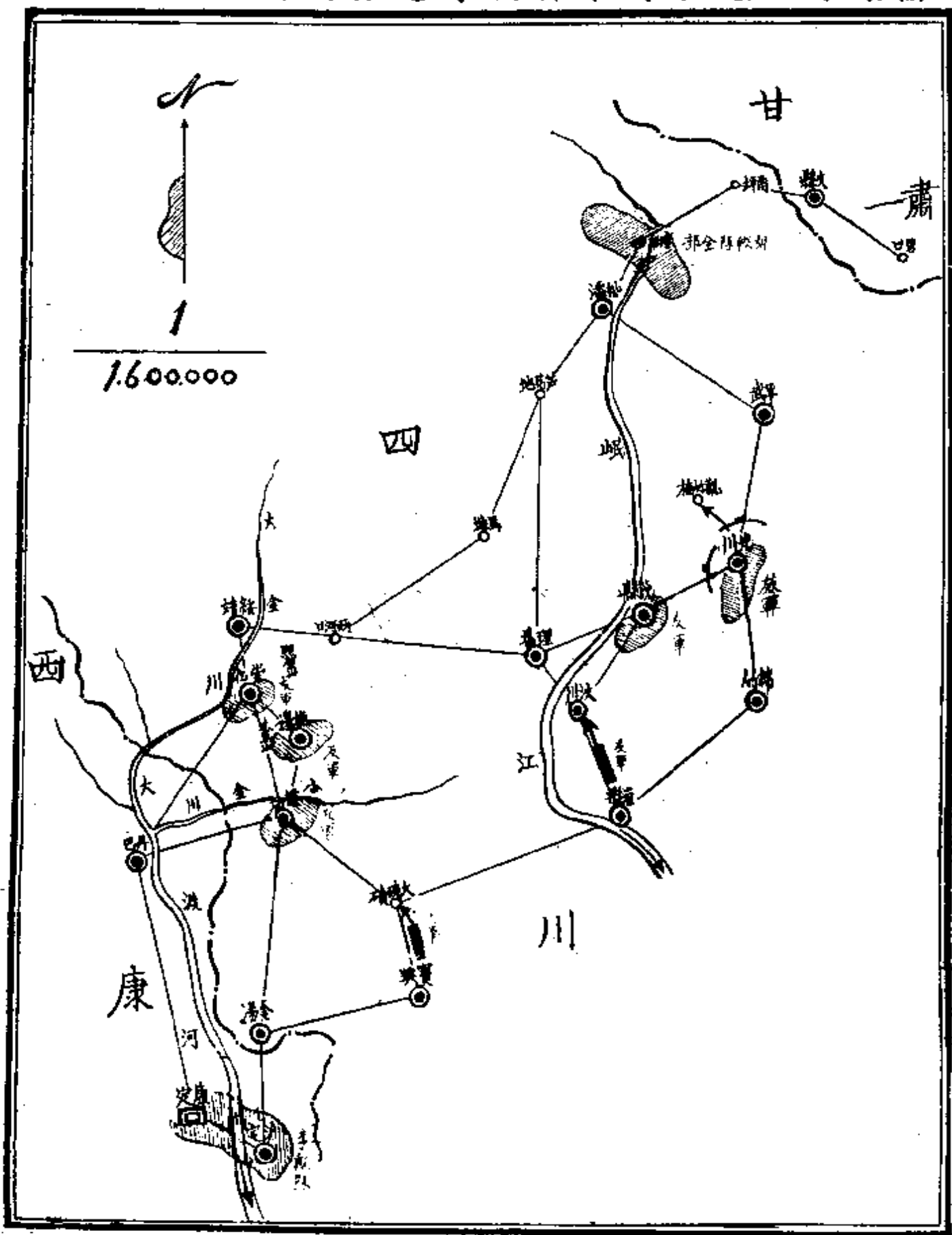

陝甘邊防

六

擬悉由江油逕向文縣以西之柴木關推進，將以完成川北之封鎖綫，而遏匪東北竄，困之於草地一隅。

(2) 本路軍向北推進之困難情形

(甲) 地勢險峻

從地勢上言之，自江油以北，沿途皆崇山峻嶺，危崖峭壁，而山道之狹窄巖巘起伏紆迴，尤為湘贛滇黔諸省所少見，軍隊行進，或則攀登峭壁，或則步履危崖，或則於深谷急流中，徒涉前進，且舊州沿江渡船，均被燒燬，南垵鐵索橋，亦為匪完全破壞，惟南垵僅有小船數隻，水深流急，屢試架設橋梁，卒未成就，其險阻有如是者。

(乙) 給養困難

再就糧食給養方面言之；糧食為三軍之命脈，昔人有言：「三軍未動，糧草先行」蓋亦以糧食為軍行之先決條件，如事前未能統籌妥當，而輕率進兵，未有不敗亡者，昔拿破崙挾其橫掃歐陸之餘威，百萬雄師，遠征俄國，拿破翁用兵，素以神速著稱，此次更欲以其迅雷不及掩耳之手段，襲取俄京，以拿破翁之智勇，兵精將悍，意謂滅此區區俄國，直易如反掌，豈料俄國堅壁清野，盡徙居民，法兵卒以給養無着，進退維谷。更以北地嚴寒，凍餒交困；軍心搖動，遂一敗塗地，拿破崙僅以身免，論者皆以拿破氏之敗，不在於兵

不精，而在於軍糧之不濟。諸葛武侯，六出祁山，皆因糧盡而還，蓋川東北，鄰於秦隴，沿邊數百里石山不毛，人烟稀少，無可就食，此歷史上昭著之事實，足爲吾人今日用兵之鑑戒者，況沿途村落曾爲土匪洗劫焚燒一空，復有大軍過境，採買已絕；今惟有仰後方之接濟，但運輸綫既阻且長，輸送力又弱而難繼，此尤費規劃者也。

### (丙)後方防備空虛

川北山嶺綿延，防守不易；而接防部隊未至；易爲匪所乘。查當時江油綿陽綫碉堡少而工不堅，各碉又無守兵，若匪東竄，處處可通。而江油以北之碉堡更少，未足成爲碉堡封鎖綫。江油至舊州一段，封鎖綫之碉在河東岸，我軍後方交通，悉利用河西岸之舊路，沿路未築碉堡，極不安全。且我軍北進後，糧食全賴綿江一綫運輸；果匪截我歸路，將我運輸綫切斷，則軍糧無着，斷炊堪虞。後方尤易受威脅，基上環境，在在足以妨我大部隊之運動，欲速則不達，頗爲焦急，然任務重大，豈避艱險？卒以全體將士，勵其革命精神，故能排除萬難而達成任務。

### (3)由江油向平武一帶推進情形

自總部及第一縱隊各部，於七月十九、二十、兩日先後到達江油；歐師及周旅亦相繼於廿、廿一、兩日開抵南壩，南壩以北，有岷江，寬八十米，

歷三日始告完竣，於是歐師周旅渡河，繼續推進，二十四日歐師佈防於平武，古城、舊州，之綫，周旅在青川，及黑水溝，舊州之綫，而梁師亦由江油推進，至白石鋪，舊州，各部於佈防完竣後，即嚴密警備，一面加築碉堡，一面抽派士兵，挑運糧食，青川平武部隊，向舊州領運，舊州部隊，向江油領運，藉以補佚運力量所不及。（附圖二）

#### （4）向甘邊推進之規劃

運輸事宜，既略有頭緒，於是遂行規劃，向甘邊推進，七月二十六日，先命歐師集中平武，周旅集中青川，梁師及吳縱隊司令部集中青道口與舊州；林團及總部仍在江油，各皆準備，待命前進，七月二十七日，復命各部於孫震部接平武，青川，江油，防務後，限三十日，周旅集結橋樓壩，歐師集結青川，梁師集結舊州，并於二十八日起，連用兵仗運半月米糧至集中地，以便推進。而本路軍之兵站綫，亦暫定由江油起，經舊州，青川，碧口，而達文縣。二十七日更決定我軍北進路綫如下：

（A）周旅於八月一日起經葶溪，喬王，大刀關，四日至碧口，七日至文縣。

（B）歐師於八月一日起經橋樓壩，葶溪，喬王，大刀關，五日至碧口。

圖要勢情進推帶一武平向油江由隊縱一第軍路二第軍匪勦

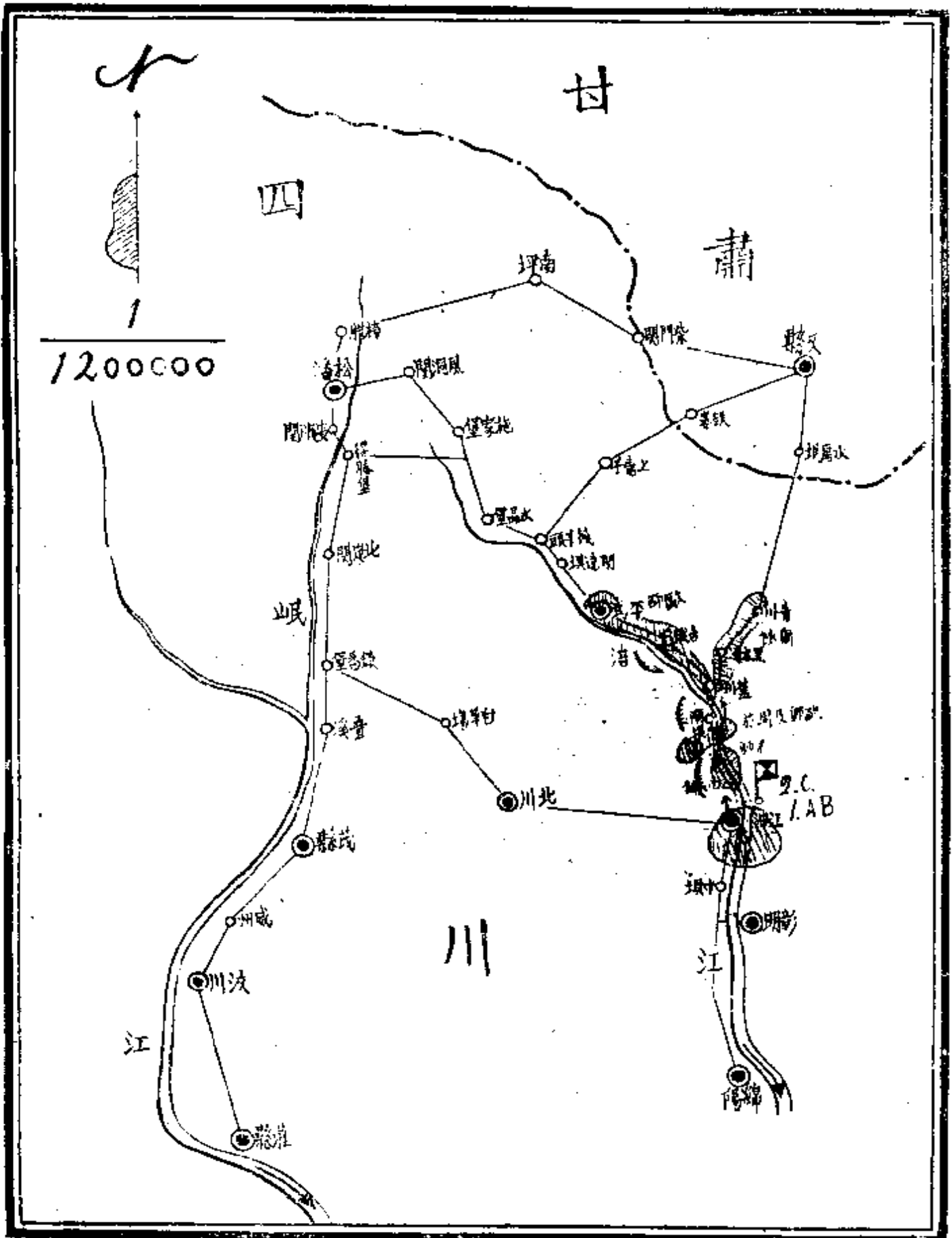

陝甘進剿

(三圖附)





大 刀 關 上

八日至文縣。

(C)四軍部及梁師於二日起經大石壩，樂安寺，喬庄，大刀關，六日至碧口，九日至文縣。

(D)總部率林團，一日起經瀾鐵溝，南壩，大石壩，樂安寺，喬庄，大刀關，七日至碧口，十日至文縣。

詎友軍四十一軍未能依期接防，我軍全部前進計劃，遂未能如期實現。於是利用此時間，以士兵從事運糧架橋工作，同時完成碉堡甚多，由江油至南壩一段，亦由第九十二師完成三十座，藉以掩護後方運輸。

(5)向甘邊推進前之士兵運糧

七月二十九日本路軍為預屯全軍半月糧秣，使各部爾後進出川甘邊區之追勦動作，得充分活動，於是重新確定各部署如下：

(A)第五師於三十一日推進江油城，第九十六師之兩團於三十日進駐白

石堡附近，其餘一團分駐平驛鋪，鋪子塘附近，着歸梁師長指揮均限於三十一日配備完畢。

(B)第九十二師將江油南壩防務，交林團接替後，即以兩團移駐南壩附近，以師司令部及一團分駐平驛館附近，梁師及林團皆限於三十一日以前接防配備完畢。

(C)歐師及周旅仍各在原地，各部配備完畢之翌日，即開始利用各部兵仗，輸運糧秣，屯積青川。其運屯計劃，另設圖表規定。

規定既妥，於是各部遵命開始移動，預計自江油起每日運三千包，因各部輸力不同，白石溝，南壩，青道口，每日餘積一千二百餘小包，除沿途各部食用外，青川自三日起，每日可屯積九百二十小包，此我軍運糧之大概情形也，惟以交通困難，在在出乎吾人意料以外，爲人力不能挽救者，如三十日晨，涪江水驟漲，南壩舊州，兩岸交通全阻，於是運米兵仗，無法橫渡，三十日下午，南壩倉庫粒米不存，蕭陳兩團，祇得改食稀粥，勉強維持，可見川北運輸之難，給養之苦，實爲勦匪以來所未有，各將士深明追勦任務重大，祇得忍苦抵受，勉赴時艱。然間有寧慷慨戰死沙場，不願輾轉呻吟，餓死山谷之語。

八月一日土匪仍集中松潘一帶，無甚異動，我軍亦仍照原定計劃，積極

運糧。

八月三日我歐師奉令派隊接平武至高庄塢防務，我周旅奉命六日由白草推進，一團由高庄塢（不含）經關達塢，水晶站，至水晶堡（不含），另以一團接水晶堡，施家堡防務，限十日接防完畢，接防後，一面增築碉堡，一面運輸糧食，從此我軍與胡縱隊部，取得密切連絡，完成此強固之封鎖綫矣。

（附圖四）

（6）向陝邊推進情形

對匪之封鎖綫雖已完成，然陝南留塢之徐海東匪南竄，亦甚可慮，於是遂急調我萬耀煌師，自綿陽經梓潼，劍閣，而開抵寧羌，廣元，昭化，到達後，即在寧羌，七盤關，較場塢，中止舖，昭化，各地迅速建碉。萬師於七八兩日先後到達昭化廣元一帶，隨繼續向寧羌推進，八日命該師以寧羌

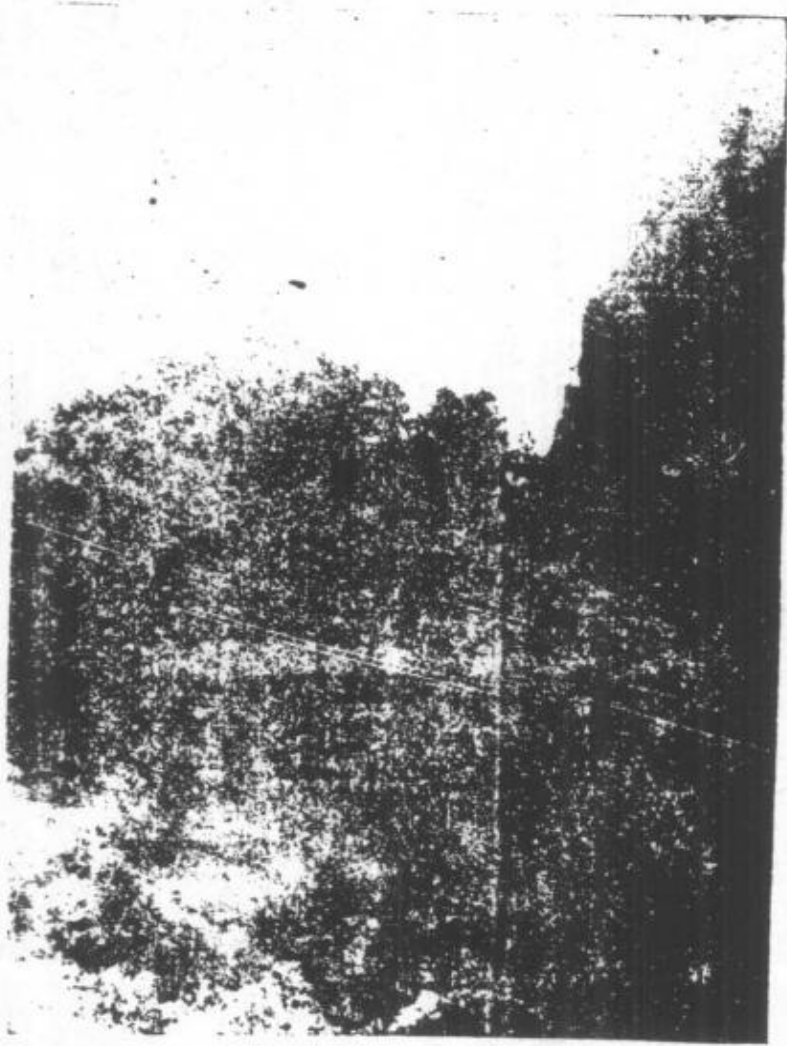

劍閣東口





劍閣西口

海東股匪之西竄，為求兩方面部隊之取得密切聯絡計，故命萬師派一部駐白水街、二三磊墳，建碉守備，以與我喬庄之部隊，取得聯絡。（附圖五）

（7）遊擊支隊入甘情形

川北地形複雜，給養困難，而股匪竄擾情況，又未確切明瞭；則先利用小數精銳部隊，輕裝深入，以實地偵察活動，及作大部隊伍推進之掩護，實為上策，於是命第五師及第九十六師，各編一遊擊支隊，七日，第一遊擊支

、廣元、昭化為中心據點；七盤關，中止舖，朝天驛，沙河場，皂角舖，二三磊墳，白水街，為聯絡據點，先建中心據點碉樓，次建連絡據點之碉樓，再次建必要連絡之碉樓，爾後，除守碉部隊外，即將兵力分別配置於各中心據點，本路軍既一面須封鎖朱徐股匪於松潘一隅，一面又須抽派部隊，以防徐

圖要策構之綫鎖封堡壘及進推變陝向師三十第

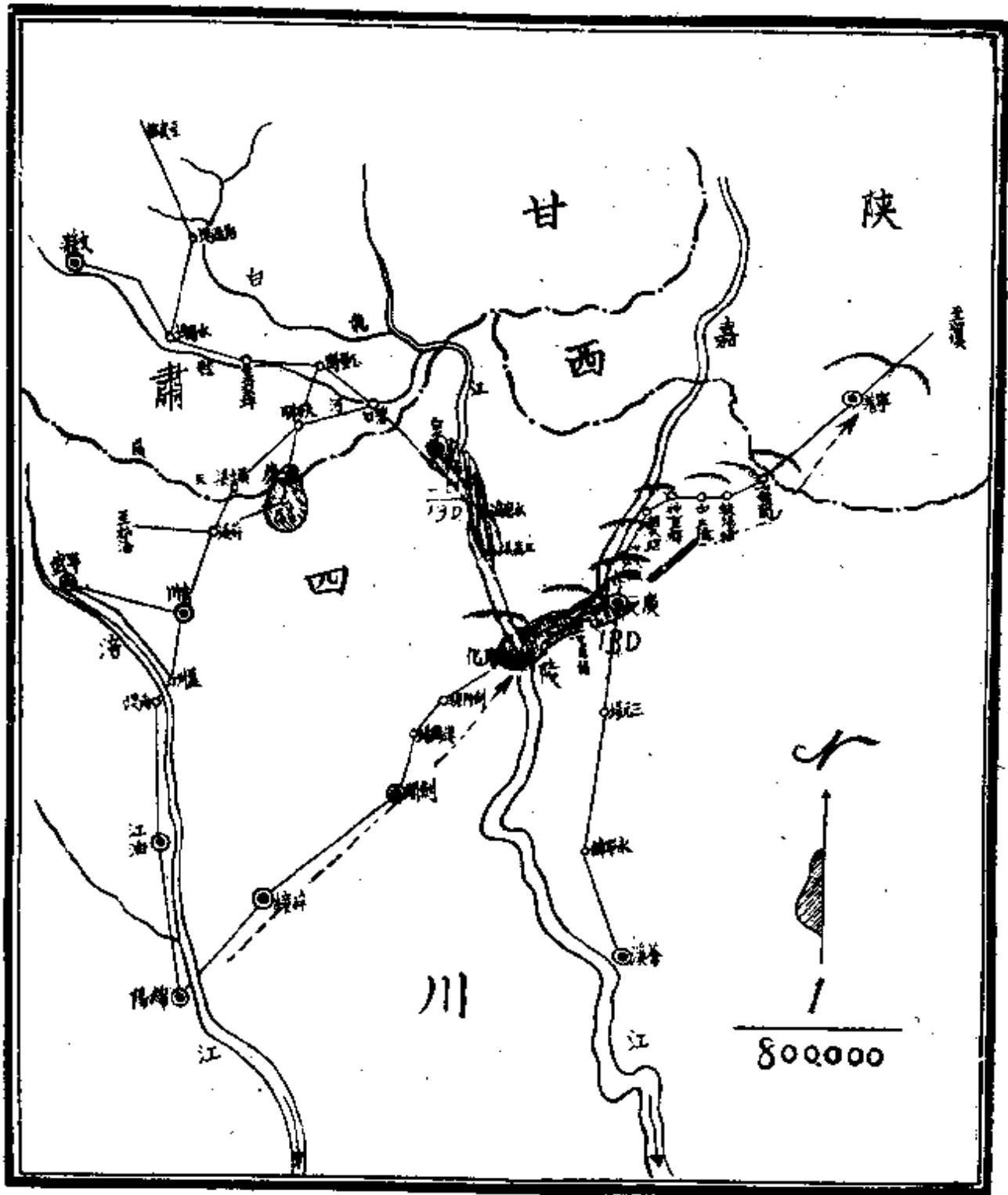

陝  
甘  
進  
圖

一六

(五圖附)

隊須由江油出發，經重華堰、馬角壩、雁門壩、大院裏、喬庄，到達碧口，第二游擊支隊，亦於是日由瀘鐵灌出發，經何家壩、大石壩、苕溪，到達喬庄，其任務有四：

(A) 在碧口喬庄各建碉六座至九座，以爲本軍進出甘肅之據點。

(B) 偵察徐海東股匪竄擾情形。

(C) 偵察天水以南，文縣碧口以北，地區之給養情形，及能購買米麵雜糧等項若干。

(D) 偵察沿途地形及道路一般情形，并與文縣一帶友軍切取聯絡。

七日，該兩游擊支隊，即遵指定計劃，開始向碧口，文縣，武都一帶進發，并沿途於喬庄築碉九座，碧口與文縣間之玉壘關，築碉四座，河口兩座，是爲本路軍入甘之嚮矢。

(8) 未入甘前之整理

是時友軍第四十一軍仍未如期接舊州，平武，段防務，我軍未能遂行全部推進，惟處此非常時期，軍民苟不切實合作，整肅紀律，則萬難達成任務，故嚴飭各部：

(A) 各部應就駐在地開設民伕診病處，及民衆醫務所，專代運米伕及當地民衆診病。

(B)各部所僱民伕應與士兵同等待遇，不准尅扣虐待，以取得民衆同情。

(C)維持軍風紀。

(D)注重公衆衛生。

(E)注意飲食。

(F)掩埋死屍。

(G)救濟難民。

(H)修理道路。

(I)設遞步哨。

前於江西古龍岡及興國剿匪時，以清潔衛生稍有疏忽，即發生疫症，軍民每日死亡甚多，川北地方村落，已被匪燒燬殆盡，人民之爲匪所殺害或餓死者，屍骸遍野，苟不注意衛生，勢必踏古龍岡興國時之覆轍，縱不死於沙場，不死於饑餓，亦不免死於癘疫矣。

八月十二日友軍第四十一軍尙遲遲未能接薈州以北之防，而江油至青道口段各運輸兵站，亦須再候七日方能配畢。配畢後能否事實做到每日運米二千小包，尙成問題。是時，全軍米糧全靠兵運，朝不繼夕，全軍實岌岌可危也。



#### 四、親率部隊入甘追勦情形

余爲求明瞭甘邊地勢情況，及指揮全部推進追勦起見，于八月十二日，特親率一部，先行入甘。（附圖六）

##### （1）未入甘前之部署

- （A）周化成旅：木瓜墩，水晶堡，濶達堤，（不含）築礮守備。
- （B）歐震師：濶達堤，平武，古城，白草，守備及運米。
- （C）梁革盛師：黑水溝、舊州、南堤、响巖堤、運米。
- （D）吳奇偉縱隊司令部駐南堤。
- （E）趙錫光師：响巖堤、平驛鋪運米。
- （F）謝溥福師：白石鋪，江油，運米。
- （G）萬輝煌師：寧羌、教場堤、朝天驛、廣元、皂角鋪、昭化、二三磊堤、白水街、之綫建礮守備。

（H）游擊一支隊駐碧口，第二游擊支隊駐喬庄，各建礮守備。

##### （2）由江油至碧口之行軍情況

八月十三日上午四時，余率特務營之一部，及第五十九師之林賢察團，由江油出發，正午十二時到達重華堰，行六十五里，由江至重，道路平坦，

甘肅及陝西之匪蹤經過要圖 (六圖)

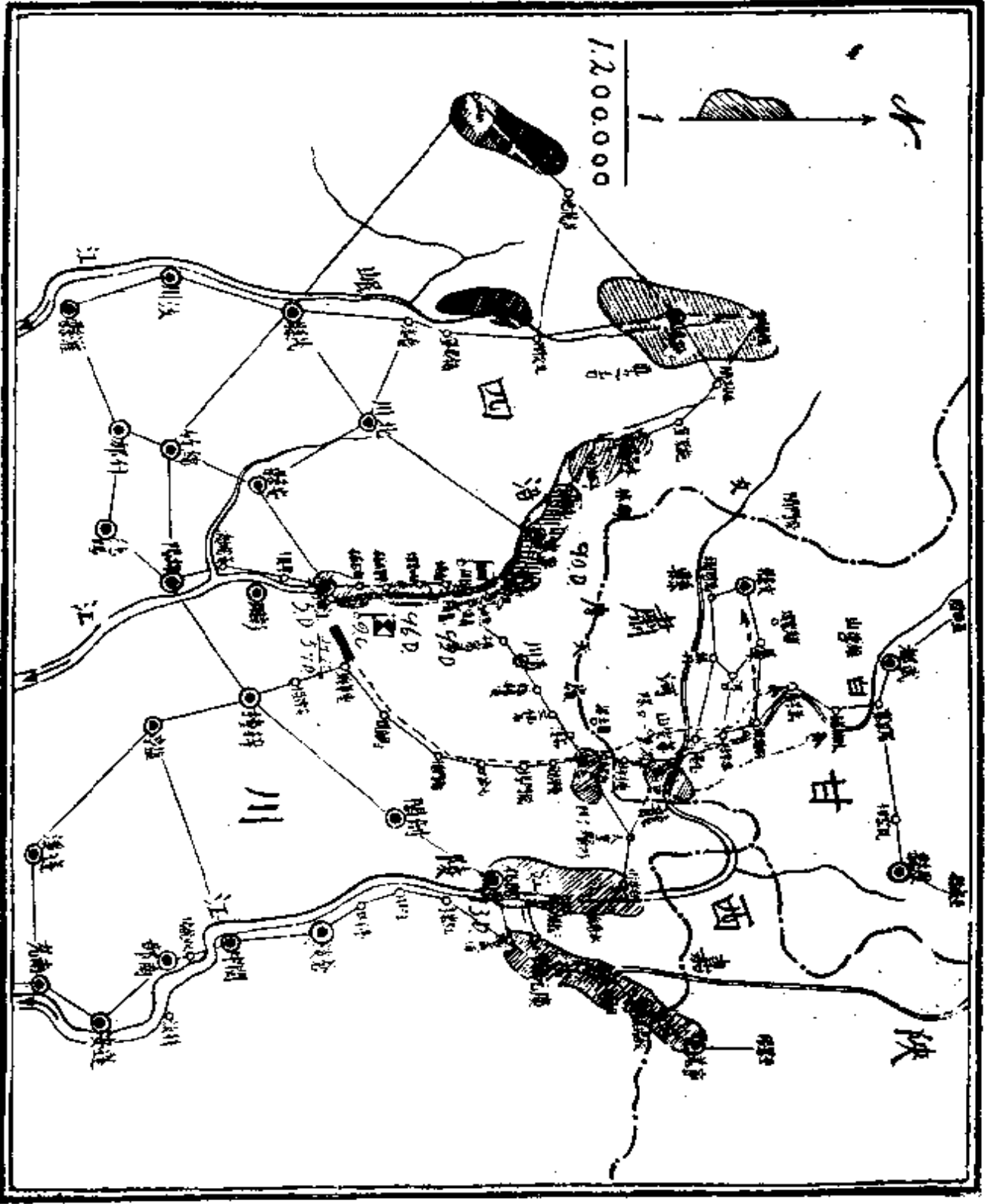

間有小森林；而沿途禾稻收成極佳，給養尙易。惟以暑天氣候炎熱，白晝行軍，士兵多易感暑，故以午前二二三時起行軍爲宜。重華堰橫跨梓潼江油兩縣，連附近一帶村落，有人口七千餘。有保安隊及武裝義勇隊各一百名，人民對於我軍感情極佳，惟經共匪蹂躪，此一月之久，劫後民間種種悽涼狀況，猶歷歷可觀也。

八月十四日上午三時三十分由重華堰出發，行五十里，八時半到達馬角壩，夾道高山，延袤二十餘里，形勢頗險要。沿途多種玉蜀黍，間有高梁，不植禾稻。故給養困難，馬角壩，地瘠民貧，以玉蜀黍爲主糧。人民多愚昧，未受教育，土匪於廢歷三月初旬到此，四月初旬始退去，幸民房未燬，人民尙不至無家可歸。

八月十五日上午三時三十分由馬角壩出發，上午九時到達雁門壩，共行六十里，由馬至雁，兩旁高山，中流溪水，沿溪水而行，道路平坦，惟沿路無大村落，間有屋宇二三間，居民稀少，給養缺乏，雁門壩原有一百一十戶，四週皆大山，交通不便；人民窮困愚昧，比馬角壩尤甚，土匪三月初旬，路經斯地，劫掠一空，惟未焚燬房屋。

八月十六日上午三時由雁門壩出發，正午十二時到達龍門場，共行九十二里，由雁至龍，皆崇山峻嶺，部隊須在危崗絕壁及深谷急流中行進，道路

極壞，尤以雁門埧至七岔口之六十里為甚，沿途荒蕪，絕無人烟，祇見積垣  
鐵殍，陰氣森沉，龍開場人口二三十戶，財物牲畜，經匪洗劫一空，而房屋  
亦多經匪焚燬殆盡。

八月十七日上午三時三十分由龍門場出發，十二時三十分到達喬莊，共  
行九十里，羊腸小道，曲折紆迴，極難行走，騾馬尤難通過，由龍門場至黃  
平觀一段，共七十里，更無路可行，祇沿峭壁中之溪流為路，涉水前進，溪  
水自山巔倒瀉而下，部隊即須於溪中逆流攀援而上，溪石大小巖嶮，平地行  
走，已易滑仆，況徒涉後又復登山，而山高途程達三十餘里，其困苦狼狽情  
形，實非筆墨所能形容者，據喬莊土人云，如於溪流行進中，驟遇大雨，則  
溪流能於一二時內，驟漲數丈，而兩旁峭壁，高越千仞，行人既無從逃避，  
勢必淹死水中，為山洪沖流而去。我軍於過後二日，始遇大雨，遂得免危險  
，亦云幸矣。喬莊地瘠民貧，以豌豆為主糧，是時，我第二游擊支隊正與喬  
莊人民協建碉堡。

由重華堰至喬莊一綫，既無給養，山道復崎嶇危險，極不宜於大軍運動  
，今後部隊前進，決由青川，碧口綫，而糧運亦以由青道口確鑄標、青川、  
三鑄石、苻溪、黃土梁、磨子坪、而至碧口為宜。

八月十八日上午三時，由喬莊出發，十二時半到達碧口，共行九十五里

，中經磨子坪，磨子坪爲碧口至青川及由喬庄交通孔道，由喬至碧，道路比前尤難行走，由喬庄至百家車之二十餘里仍在絕壁內，急流中進前，由百家車至磨子坪，須橫越大山，由磨子坪至碧口，經摩天嶺，山高途程達四十里，重巒高峯，歷五六層，始達山巔，山路奇險，攀登匪易，到達山巔時，士兵歡呼若狂，不禁淚下，落山時，坡斜達六十餘度，俯瞰溪峪，深越千尋，偶一疎忽，即滑仆直滾而顛下，幸我官兵扒山越嶺，頗有經驗，故未有失足下墜者。惟以山石巖礫，尖銳如刀踞，且下山時，兩足不由自主，故觸石受傷，血流涔涔者頗多。

### (3) 碧口之地方情形

碧口爲文縣屬，本稱碧峪鄉，約於清咸同間始成碧口鎮，人口約二千餘，爲川甘交通孔道；爲貨物運輸之總樞紐，商業頗盛，遠勝文縣城。

碧口在白龍南岸，乘船順流而下，可沿嘉陵江，直抵重慶，由碧至渝，需時僅半月耳，碧口一帶多石山，故無稻米，至包粟，豌豆等雜糧，產量亦少，特產以藥材爲大宗，如當歸、黨參、大黃，等最有名，據居民言，碧口西十二三里之董家山附近有金礦，金口填至碧口一帶之河床中，亦產少量金沙，農民多於農隙沿灘淘金以爲副業云。

查由閬中縣船運至碧口，上溯約須時十七日，下行約五日，每船可載貨

二萬五千至三萬斤，運費每船一次約需銀二百五十元，果本路軍全部入甘，則利用水運，亦可以補陸運之不足也。

是時胡宗南師之晏團及我第一游擊支隊皆駐碧築碉守備，軍紀整肅，治安極佳。

(4) 由碧口至文縣之行軍情況

八月十九二十兩日，我軍仍駐碧口，休息待命，八月二十一日我軍續向武都進發，是日上午三時離碧口，十一時半到達馮坪子，共行七十里，沿白龍江行，水淺流急，中多礁石，故不能行舟，沿路皆石山，形勢險要，給養全無，八月二十二日上午六時馮坪子出發，十一時三十分到達狗頭壩，共行五十里，仍沿白龍江行進，河流湍急，較碧口至馮坪子一段尤甚，道旁石山，草木不生，山穴中多安放棺槨，以遍山皆石，不能



白龍江邊之棧道

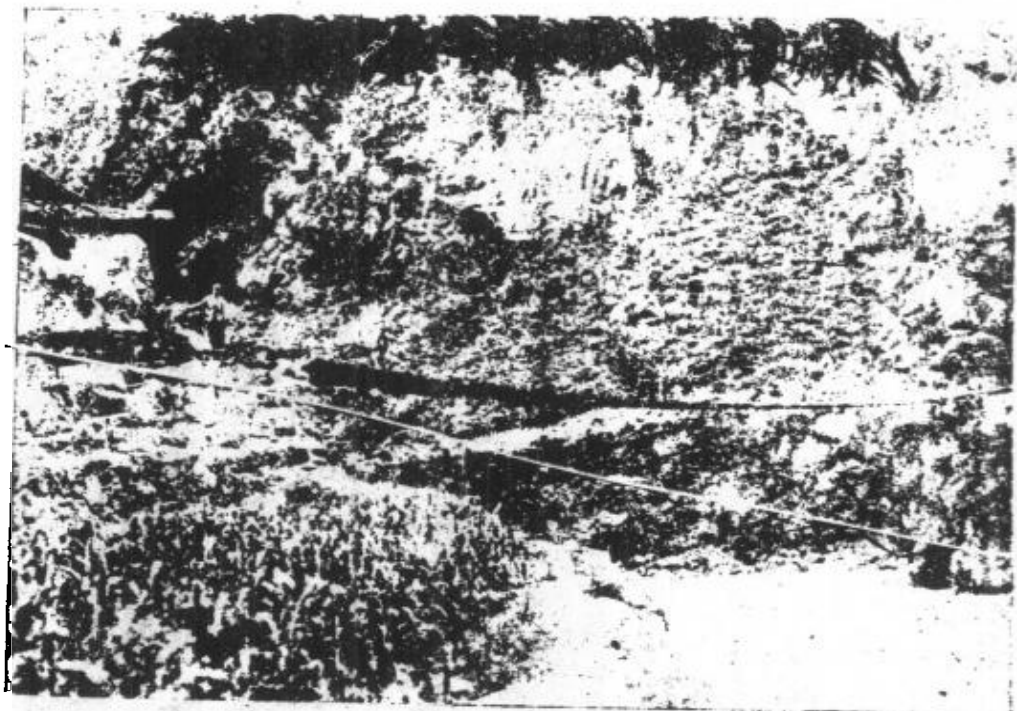

縣一段二十里，沿路頗多田畝，  
 (5) 文縣之地方情形

白龍崗之鐵索橋

掘地下葬故也，馮坪子與狗頭塢皆地瘠民貧，每處僅有小店家數，人民皆於饑餓中度日，終歲不得一飽。

是日奉命轉往文縣視察狗頭塢，為由碧口至武都之中點，其路線與由碧口至文縣不同，故翌晨祇得從間道折還通文縣路線，二十二日由狗頭塢出發，十二時到達屈家，共行六十五里，沿溪關行，涉水凡六七十次，所經皆山間小道，不易行走，趙塢家與屈家毗連，皆為村莊，略產包粟，居民多養羊，自耕自織，足以自給。

二十四日上午六時由屈家出發，十一時到達文縣，共行四十二里，沿文縣河上游，路途平坦，易於行進，由雄德塢至文縣，遍植棉花、小麵、及高粱等。



狗頭壩之我軍進行

文縣爲甘肅最南之小縣，交通梗塞，人民愚惰，多嗜吸鴉片白面，環境多石山不毛之地，耕種困難，糧食奇絀，以產藥材如黨參，當歸，冬蟲草等著名，產量近亦漸減，全縣人口約十餘萬，城區戶口約五百餘家，男小學二所，女學一所，商店多關閉，惟見小販三五，售賣幾種簡單日用品。

文縣土瘠民貧，經土匪及叛兵蹂躪後，生計更極度困苦，人生三大要素衣食住，均無法解決。人民大都形容枯槁，衣食無着，狀如乞丐，即通衢大道，飢民餓殍，觸目皆是，如閱鄭俠之流民圖也。

文縣居民不講求衛生，街市房舍，悉成蒼蠅世界，我軍到後，即舉行滅蠅運動，官兵每人每日須殺蠅五百隻，薨薨之聲，爲之稍殺矣。

相傳文縣爲商時姜里之地，商紂嘗囚文王於此，迨文王薨，武王載文王



木主而東伐紂，遂建周室云。

我軍進駐文縣，卽築碉守備，我一二游擊支隊於喬庄碧口碉堡完成後，將喬庄碉交民團守備，碧口碉交胡師晏團守備，於是第一遊擊支隊調駐外納舖，第二游擊支隊調駐蒿子店，建碉守備，以維碧口武都間之交通，并派員赴武都，調查情況，及與當地友軍聯絡。

#### (6) 甘肅之給養狀況

查碧口、文縣，武都西固一帶，僅能採辦少數雜糧，在成縣以東，及天水附近，僅能採辦少數米糧，康縣米麵雜糧能供三團軍食十日之需，成縣附近，可購麥五十石（卽一萬五千斤）惟武都、成縣、康縣、自經第六十師移駐，已購買一空，民食亦大起恐慌，且甘南一帶雜糧、油鹽、菜及柴薪之價奇昂。士兵伙食，亦月需八元五角至九元，以現在之士兵月餉，實不能糊口。

此次我軍由江油出發，以山嶺險峻，運動困難，故各官兵僅能自攜五天米糧，然由江油至碧口，需時六日，由碧口至文縣，亦歷四日，已不敷食用，自到碧口以後，全軍性命，悉仰給於當地雜糧，不得不力加縮食，自余以次官兵，每餐僅食包粟粉或豌豆製之烤餅，（俗稱麼麼）兩三個，稀飯一二碗，以度日而已。

#### (7) 入甘以後所得之匪情及我軍北進之決心

在余入甘期間，各部隊部署依舊，一面加緊運糧，一面準備向甘陝邊境進發，是時匪之主力仍集中松潘一帶，其突竄動向尙未明瞭，據馬步芳電稱，蘇呼距青約有千里，青松行軍，必經此道，惟該地河流甚急，瘴氣極濃，食米柴火，尤極缺乏。匪若向此間逃竄，乃自驅於死地，近查匪之情勢，似在竄擾西康及岷江隴南一帶，再據偵得匪首，于七月三日在松崗所下命令如下：「（一）為保障此次戰鬥勝利，應攜帶充足糧食，繼續向北前進。（二）沿途多山，且有兩段草原，糧食異常困難。（三）每人要備糧十五斤，供半月或二十天食用，炒鹽供一月食，並禁止帶少食多。（四）傳令全體，保障給養充足，創造川陝甘新蘇區根據地。」此為七月三日之土匪動向，至八月尾旬，相隔幾兩月，其計劃或有變更，然匪之西竄企圖，以打通國際路線，既為地理形勢及給養問題所不許，則匪之向東北竄，或仍盤據川陝甘邊界一帶，實為勢所必然，而我軍之向北推進，以協同各友軍殲滅之，為當前之任務。

余於二十四日到達文縣以後，於甘南一帶地方情勢及給養情形，既親自視察，瞭如指掌。

二十五日即命各部向文縣整裝待發，除一小部留置於青道口，木瓜墩綫，增碼守備外，其餘悉於二十八日向青道口碧口之綫推進，并繼續運屯軍米，寧廣昭一綫仍由第十二師築碼守備，第一二兩游擊支隊則調駐外納舖，蒿子

店建礪守備，以維護碧武交通，第二九五旅，及第九十師，除一小部配置青道口平武綫担任運送該兩部糧食外，其餘仍担任平武木瓜墩綫守備，并增建礪堡。此次向北進發，各軍皆須隨帶軍糧，以減輕伏運之苦。第五師官兵須帶足每人八天米糧；（在江油攜帶五天至青道口補充二天）第九十六師帶足五天，（二十一、二十八、二十九兩日，由原地取用）第九十二師帶足五天，各師於到達指定地點後，即按照運米計劃，實施運輸，正當我軍決定北進之時，忽報漫江渡橋樑被水沖毀，且因水漲，未能修理重架，綿陽江油間，汽車交通遂因之中斷，所有成都駛來之米車，於綿陽停止，未能前進，已四日矣，青川至碧口小河，亦因天雨水漲，部隊進行，須架輕便橋始能通過，南壩為各部位進必經之路，然以水深流急，無法架橋，只能渡舟，惟南壩附近，僅有渡船九艘，已爛三艘，只餘六艘可用，南壩有渡口三處，每處以兩船來往，合計每次六船，共渡一營，需時四五十分鐘，果全以之渡人，則米糧運輸，勢必中止，前方斷炊堪虞，於是以前五艘運兵，以一艘運米，以求兩者兼顧，南壩渡江，既不方便，若各部隊悉依原定計劃推進，必極形擠擁，於是從新規定各部推進日期如下：

除第九二師仍舊於二十八日推進外，第九六師改於二十九日，第五師改於三十日推進，及後我第九十二師為避免行進擠擁，特提前於二十七日出發。

## 五、本路軍第一縱隊奉命中止前進開往川東

八月二十八日奉 委員長手令，以本路軍另有任務，本路軍之第九十師，第九二師之一團及第九九師之一旅，均集中利川萬縣待命，本路軍留川北之第五師，第十三師，第九十六師，及新編第二十五師，皆暫駐原防，歸第一縱隊周司令官譚元指揮。

### (1) 由文縣還碧口

八月三十日我第一縱隊吳奇偉所部交防完畢，即由南垵向江油南旋，余亦於是日早七時三十分率特務營之一部，及林團由文縣開拔，經馬圈頭而到達橫丹，共行四十里，由馬圈頭過河即為越摩天嶺而達青川之路，河口距橫丹僅數里。由河口經狗頭垵為通武都之路，我第一游擊支隊正在河口建碉守備中。

八月三十一日上午五時三十分由橫丹出發，下午二時三十分到達玉壘關，共行八十里，沿文縣河行，皆石山路，於山腰開鑿，闊僅尺許，間有於山腰架設木板，向外伸出以為路，狀如棧道，玉壘關古稱姜維城，相傳鄧艾入蜀曾與姜維相持於此，玉壘關為白龍江與文縣河匯合處，亦為由碧口至文縣及至武都之分叉路，我第二游擊支隊，正在此建碉，以維護碧口文縣，及碧

口武都兩綫之交通。

(2) 由碧口沿嘉陵江南下視察情形

九月一日至碧口，二日晨，余率簡從，乘民船沿白龍江順流而下。以視察碧昭一帶之我軍防務，由碧口至昭化，水流湍急如天上來，河流悉依巖谷之綜錯形勢，灣曲紆迴，而河中急灘暗礁，如星羅棋佈，苟一不慎，卽全船覆沒，是日下午五時十分到達昭化，共行二百七十里，昭化有商店約二百餘家，惟營業者僅得少數，米麵包谷粉等皆頗易購買，故給養不生困難，在昭化附近有牛頭山，相傳姜維與懿艾會慶戰於此，由碧至昭一帶有我第十三師駐軍，在昭化及白水街者爲第十二師之七十八團，沿河碉堡，皆已次第完成。

九月三日上午五時四十分由昭化出發，下午八時十分，於亭子口停泊，計行二百四十五里，(所有里程，皆以陸路計，水路多彎曲，里程恐不祇此數。)四日上午五時四十分由亭子口出發，經蒼溪，閬中，而停泊於雙龍場，共行一百八十里，兩岸漸見平原，水流亦緩，沿江東岸，土匪洗劫一空，西岸倖免，閬中縣有商店數百家，商業凋零，關閉者居其半。雙龍場公路，可直達成都。

五日上午四時三十分由雙龍場出發，下午六時停泊斜溪，中經南部縣，

共行二百一十里，由昭化沿江而下，直至斜溪，沿岸皆有碉堡，但尚未臻週密，六日下午四時三十分，由斜溪出發，下午六時到達南充，共行一百九十里，沿江兩岸多平原，江面廣濶，恍似長江風景。

七日上午四時半由南充出發，下午十時停泊於石板頭，共行一百五十里，八日上午四時三十分由石板頭出發，下午六時到達合川，兩岸平原，多植甘蔗，渠河經渠縣廣安而下，與嘉陵江匯於合川上游五里許之江口，涪江經綿陽遂寧而下，與嘉陵江匯於合川，合川既爲川北三大河流之匯聚，川北來往貨物，悉聚於此，其工商業之繁盛，人烟之稠密，僅略次於重慶，由合川至重慶，每日有小汽船來往，交通稱便。九日上午五時由合川乘汽船出發，上午八時四十分即抵重慶，以連日大雨，江水驟漲，江流湍急，故舟行搖擺不定，自余還抵重慶以後，我吳縱隊各部亦已兼程開拔，向川東進發，惟我周縱隊之第五師、第九十六師、第十三師、及新編二十五師，（即今之一四零師）尙留川北。

### （3）北行所見之回顧

江油北至平武一帶，遍爲徐匪所蹂躪，屋宇橋樑，幾全毀破，粟麵雜糧，搶掠爲空，人民被屠殺脅擄者甚衆；以故老弱轉乎溝壑，壯者散而之四方，千里蕭條，雞犬罕音。偶見子遺，皆無衣食，僵屍餓殍，觸目心悸。我軍

軍行所至，極力爲之撫集流亡，賑卹窘乏，略示人類之同情。但博施濟衆，仍慚未遍耳。

由江油入甘肅之文縣有兩路線：一經舊州，青州，碧口而達文縣，共而百九十二里；一經重華堰，喬庄，碧口，而達文縣，共六百一十二里，而以經重華堰，喬庄，碧口之路綫尤爲難行，石山千仞，夾河壁峙，無路可行，惟在河中亂流踏磔而進；或則山路一綫，蜿蜒石隙，僮人以趨。時雖初秋，暑熱猶盛，日息夜動，踰踰昏行，兵仗運輸，辛苦尤極，病踣斃倒，相屬於中途，濯濯石山，既無沙泥掩埋，穢氣薰蒸，中人欲嘔。綜計官兵仗先後病死溺斃盈千人，可憐無定河邊骨，是皆爲民爲國而犧牲者也。

## 六、本路軍第一二縱隊繼續入陝甘情形（附圖七）

九月杪，我周縱隊奉令入甘，向文縣武都一帶急進，十月一日我第九十六師到達武都，增築碉堡，以完成川北陝南一帶包圍土匪之勢，我第十三師，亦於是時經陝南開赴康縣成縣，防務由我新編之第二十五師（即今之一百四十師）接替，九月十九日，第十三師到達略陽，以一團由略陽向康縣道上築碉，以一團由康縣向成縣築碉，而另以一團駐康縣附近及築瓦壩坪間之碉堡，其潘旅（缺一團）則仍在寧廣昭綫守備，二十一日我第十三師師部及直

圖要置位勦追甘陝北川向續繼隊二第軍路二第軍匪勦

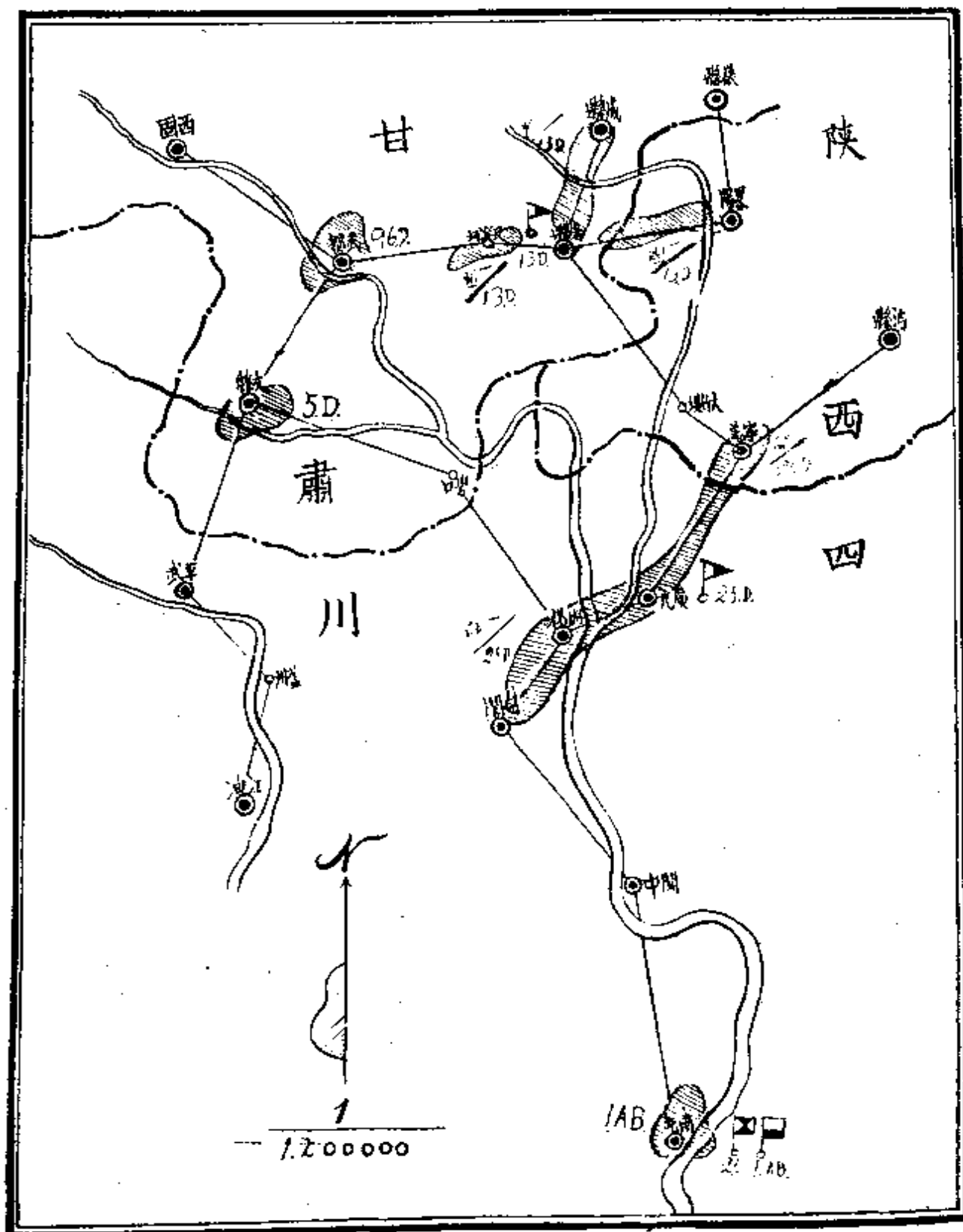

陝甘追勦

三四

(七 圖 附)



屬部隊進駐康縣，康縣城區，居民僅八十餘家，給養萬久困難，即包粟柴薪，亦供不應求，二十三日我第十三師之第七十六團到達成縣，二十五日其夏旅之第七五團亦繼續到達，師部仍駐康縣，其潘旅之一團亦於防務交替完畢，二十六日開始向寧羌集中，十月初旬，我第五第九六第十三及新編第二十五師等悉集結於川北及甘陝以南一帶地區，以控制朱徐股匪與徐匪海東部，使匪失其活動聯絡之能力。

## 七、本路軍陝甘回師情形

確探匪首意見，不能一致，故分途潰竄，其右傾路線，由毛匪澤東率領，殘部約三四千人，經草地甘肅而入陝北，冀與徐匪海東部會合，其左傾路線，由朱德徐向前率領，計朱殘匪約三四千人，徐匪約七八萬人，復由草地回竄，重擾巴西，十月中旬，朱徐股匪乘防軍疏懈，突圍南犯。連陷丹巴，懋功、寶興、金湯、繼陷天蘆、榮經，攻名山，邛崃，圍雅安、漢源，以趨富林，圖越大渡河而南，當時匪燄燎原，勢如破竹，西川千里，巴鼎沸糜爛，蜀都要區，亦危如累卵，本路軍奉移師馳勦之命，遂率吳縱隊由南充向成都星夜兼程進發，周縱隊亦由武都文縣馳抵成都集中，其川北及陝甘以南之匪勢既漸沉寂，故僅留第十二師，第一百四十師在廣昭綿一帶防守待命，其

北進部隊，均已先後南下，陝甘追勦之役，爲時兩月有奇，馳驅二千餘里，至此遂告一段落矣。

川  
東  
旋  
師



# 川東旋師

## 目錄

(上)自江油至南充	三二
一、江油	三二
二、綿陽	三五
三、三台	三七
四、射洪	四〇
五、蓬溪	四二
六、南充	四五
(下)自南充至成都	五一
一、蓬溪	五一
二、遂寧	五五
三、樂至	五七
四、簡陽	六一
五、成都	六四



# 川東旋師

(上)自江油至南充(附圖一)

## 一、江油

余於二十四年八月七八日率部抵江油，旋於八月十三日另率一部入甘，至八月二十八日，奉 委員長令：移師川東。余先以簡從沿嘉陵江南下，於九月九日抵渝，其大致已見前篇。(陝甘進剿之役)而總部及直屬隊，尙駐江油，於九月四日始行南拔。

江油爲三等縣，屬第十四行政區，有城屹於河之右岸，南北郭之民居，被匪焚燬殆盡，荒榛焦土，四望蒼涼，城中居民亦稀，蓋多避難未歸，故闐闐蕭條也。

沿革：傳三國時鄧艾偷渡陰平，(即摩天嶺)取江油，卽今之縣址，當時隸屬舊州。

形勢：東隣梓潼，西連北川，南接彭明，北控平武，縣境多山，尤以北部多高峯峻嶺，而老江貫注其中，勢頗雄壯。

人口：全縣約二十餘萬，城中僅二千餘。

圖線路進行充南至油江

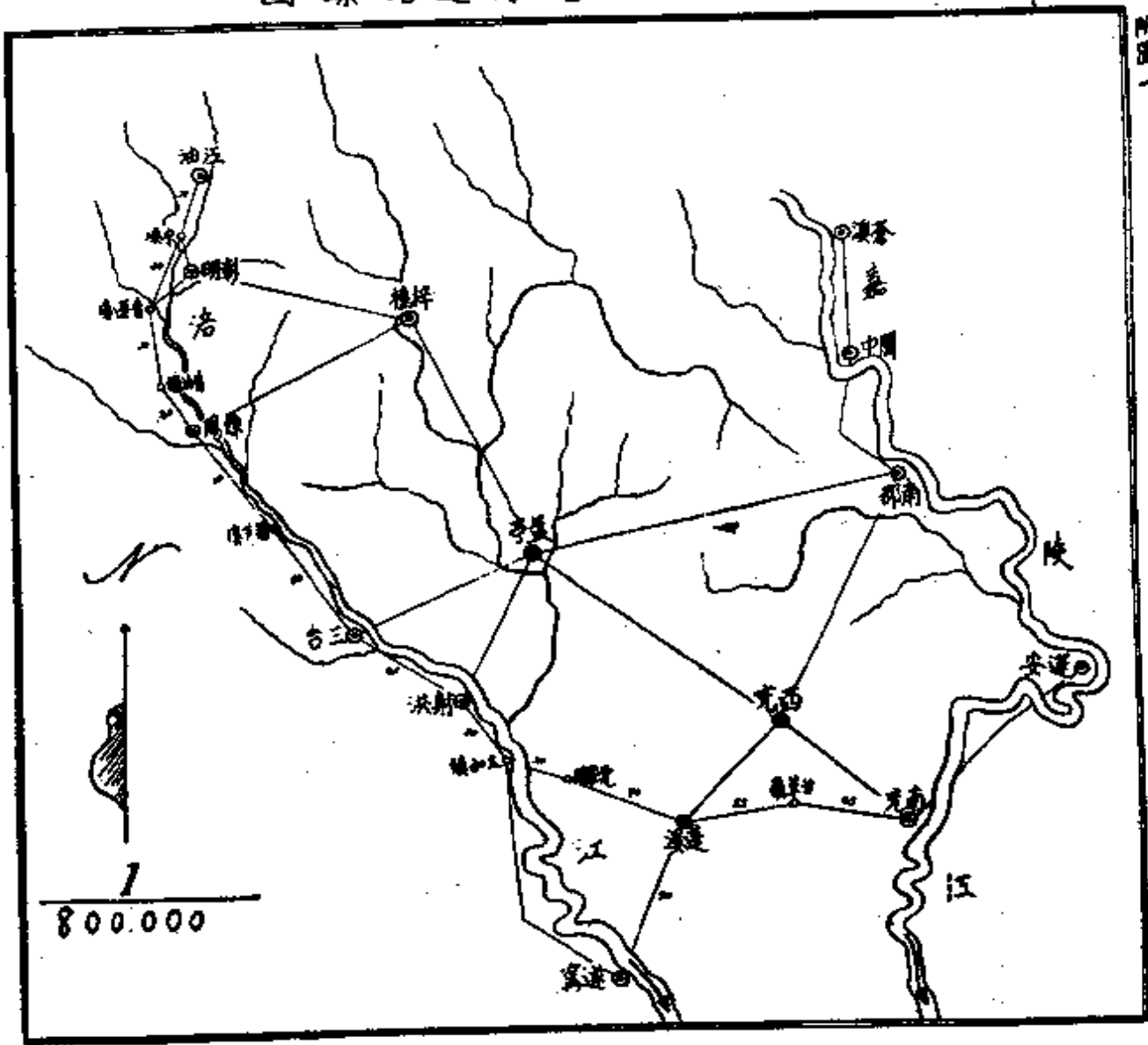

附圖一  
東  
旅  
師



教育：有初中一，附設女生部，小學十數所。

交通：有公路可達成都，水運由涪江通各縣。

物產：以絲爲著名，石硯次之，米麥雜糧及藥材等亦不少。

風俗：早婚，迷信，尙有纏足幼女，及蓄辮男子。

總部及直屬隊之南拔，係由余參謀長率領，是日上午七時啓行，天高日晶，秋氣未肅，途中漸覺暖煦，歷三十里抵中埧宿營。

中埧爲江油之一鎮，然地大幾倍於縣城，而繁盛又過之，惜本年春間，曾被匪蹂躪一次，元氣未盡恢復，否則當更有可觀，蓋其地爲川北商賈集中之所，各地藥材均蓄集於此，國民經濟較爲活躍，城中居民，面有菜色，而此則盎然有春氣，亦緣是故矣。

## 一一、綿陽

五日上午六時離中埧，冷雨霏霏，行二十七里，至青蓮場，又行三十里，至清油鋪宿營，離綿陽城僅二十里耳。

先是本部少數職員，因公乘船由中埧直赴綿陽，順流而下，波飛箭激，篙師言其速率，有時過於汽車，計自中埧至綿陽，水程約九十里，如沿途不殆，則二小時可達，亦殊捷也，推蓬縱目，十灣九折，了無妨碍，兩岸林木

鬱鬱，禾黍油油，與白屋朱門相映，風景絕佳，獨有一傷心慘目之事，則見浮屍十數具，赫然直瀉，或謂我軍某部，此次在南埧渡河時，水急覆船，溺斃數百人，此卽其中健兒也，嗟夫，不死於戰場，而死於逝水，可勝痛哉！

六日上午七時離清江鋪，大雨如注，緩行二十里，抵綿陽城。

綿陽較江油大數倍，爲二等縣，屬第十三行政區，行政專員駐焉。

沿革：古蜀國地，禹貢梁州之域，漢置涪縣，屬廣漢郡，王莽改曰統睦，東漢復爲涪縣，晉爲涪城縣，宋齊梁仍爲涪縣，魏周爲潼州，隋爲巴西縣，唐以後爲綿州，民國二年改爲綿陽縣。

形勢：東北隣梓潼，江油，彭明，西南接安縣，羅江，中江，三台等縣，四境多山，涪江由北繞經城東而南，安昌河由城西繞南轉東匯涪江，元和郡縣誌云：「依山作固，東據天池，西臨涪水，形如北斗，臥龍伏馬，爲蜀東北之要衝。」

人口：全縣約四十萬。

田賦：正糧八千二百七十餘兩。

教育：男女中學各一，小學多所。

交通：公路有綿羅、綿中、綿安、綿潼、各綫，水道有涪江、安昌河、均

利舟楫。

水利：有大小塘堰約六十處，灌溉利便。

物產：以包穀、鹽、絲、藥材、爲大宗，麥冬亦有名，并有煤、鐵、金、銀、石英、等礦。

風俗：務農，素尚質樸，早婚、祈禳迎神賽會之風亦盛，近則習於奢侈。名勝：城東五里有富樂山，風景幽麗，相傳昭烈入蜀，劉璋延至此山，望見蜀之全盛，飲酒樂甚，歡曰：富哉今日之樂乎，故名。

### 三、三台

七日上午七時離綿陽，雨綿綿不止，路泥濘甚，土馬顛頓，歷七十里，至下午七時許，始抵葫蘆溪宿營。

葫蘆溪爲三台縣之一鎮，居民約五百戶，人烟稠密，地土肥沃，東濱涪江，資以灌溉，物產亦饒，惟據耆老談及，則云年來捐稅繁苛，糧賦一項，前已預徵至民國五十二年，今年起，又倒轉重徵二十四年份錢糧，甚有一年連徵四次者，二十二年卽其一例，坐是層層剝削，何以堪命，云云。是亦研究四川經濟問題者，所當注意者也。

又某紳云：四川財政之紊亂，與民生之窘乏，固由於防區制度之未破，與軍閥之專橫，然舍是而外，竟有所謂團匪，其勢力籠罩於上川西與下川東

，殆爲一種畸形之地方武裝團體，究其實不過爲土霸惡之集團，故權利衝突，輒與防軍作殊死戰，其出發點，不外一私字而已，然團既成閥，防軍亦不敢正視，所苦者民衆受兩重之壓迫，而無可告語耳，云云。是又研究四川治安問題者，所當注意者也。

八日至十三日，天氣雨暘不時，本部及直屬隊，均暫駐葫蘆溪候命，綜合各方情報，得匪情如下：

(子)川西北方面：(A)我軍會合民團，於支(四日)日收復黨垵。(B)踞阿垵之匪，全部已經索格藏東竄。(C)班佑有徐匪大部。(D)包座求吉寺，阿西茸，等處，斃日到僞第四軍大部，三十，三十一兩日，與我軍激戰，匪傷亡頗重。

(丑)湘西方面：蕭賀股匪，於八月文元等日：先後由龍山以東之舒隆街黃岩塘東竄，是日進犯疊植城，數日攻陷石門，宥日進竄澧縣臨澧，現該匪有續向津市常德竄擾模樣。

(寅)綜合以上匪情，朱毛股匪，似由阿垵經索格藏，向班佑東竄，有與徐匪合股向甘境北竄模樣。

十四日上午六時半離葫蘆溪：天晴，行八十里，下午二時許，抵三台縣城，三台爲三等縣，屬第十二行政區。

沿革：古梁州域，歷唐虞夏商周爲蜀國地，漢分巴，置廣漢郡，郫縣屬焉。晉改郫縣爲北伍城縣，至宋置潼川府，郫縣爲府治，明改潼川州，清又改州爲府，添置三台縣，爲府治，民元廢府存縣。

形勢：東隣鹽亭，射洪，北界梓潼，西北控綿陽，西連中江，南接樂至，縣境多山，三台山其較著者，（山在縣西五里，突起三級，狀若層臺，蔚然深秀，縣因此得名。）涪江、郫水、凱江、（一名中江、一名西橋河。）均流經縣境而南。

人口：全縣約八十一萬。

田賦：正糧一萬零八百九十餘兩。

教育：高中一，男女初中各一，小學多所。

交通：公路有通中江之潼趙路，通鹽亭之潼保路，及通綿陽之潼綿路，水道有涪江郫水，可利舟楫。

水利：有堤四，堰二十一。

物產：以絲爲大宗，並有米、麥、高粱、豆、藥材、茶、（女兒茶、香露茶）菸、藍靛、棉、紙、等。

風俗：純樸，早婚，青年有燒香結盟之風，尙神鬼。

名勝：映溪山在城東五十里，今名塞江山，高崗逶迤，峯巒如半月，山麓

有雙溪合流，日出時，山影映照波心，景色幽麗，甘露寺，在城北長平山下，後院觀音洞有泉，泠泠然出座中，終年不絕，俗稱琴泉，民十六年田軍長頌堯，葺而新之。

十五、十六、十七、三日，本部及各部隊，仍在三台候命，乘茲餘暇，（一）約三台縣黨部，開各界代表談話會，派員出席，藉以聯絡軍民之情感，並伸述我軍勦匪救民之職責與工作。（二）開各界代表聯席會議，評定銀物價格，並通令所屬部隊，一體遵照，公平交易。

據商民代表談：三台原為產絲之地，三年前絲產量年五千石以上，每石價一千五百兩，近則每年產額僅五百石，每石額竟跌至二百兩，絲業因此衰落，可慨也！

據農民代表談：四川徵糧表面上為徵至民國五十二年，實際上則徵至民國一百二十年以上，因每年徵糧，多有附加稅也，即如今年名目上徵收民國二十四年份錢糧，但附加軍費二年，又帶征勦匪公債一年，不啻已徵五年之錢糧矣，言下唏噓不置！

#### 四、射 洪

十八日上午七時離三台，於微風細雨中，行六十餘里，下午三時許抵射

## 洪縣城

射洪爲二等縣，屬第十二行政區，城市景象，較二台略遜，而優於江油城尙存。

射洪所以得名有二說——（一）太平寰宇記云：「李膺蜀記，郪江離東六里有射洪，古音以江爲公，與洪古韻通。」（二）元和志云：「有梓潼水奔入射江口，蜀人謂水口爲洪，因名射洪。」

沿革：古梁州地，漢以後爲郪縣，至西魏爲射洪縣，後魏爲射江縣，後周又改射洪縣，隋改通泉縣，明以後又改射洪縣，民國因之。

形勢：東北隣三台鹽亭，東毗蓬溪，南連遂寧，西界中江，境內多山，涪江及射江匯流其中，水勢湍急，王勃碑云：「地分彭蜀，嶺對岷峨，憑廣漢之遺墟，藉犍爲之舊壤，西馳峭嶠，山連白雉之郊，東赴長川，江走黃牛之峽，崇墉卻峙之勢，庭衢四會，勝里九曲之分，閭閻萬積。」杜甫詩云：「山連越鶴蟠三蜀，水散巴渝下五溪。」形勢亦頗可觀。

人口：全縣約二十餘萬。

田賦：正糧二千七百六十餘兩。

交通：有公路通三台及遂寧。

水利：有堤二、堰七。

物產：以棉鹽爲大宗，並有絲、藥材、米、麥、豆、梁、等。

風俗：純樸、早婚、頗迷信。

名勝：獨坐山，在縣東南二十五里，山似人形，巍然獨坐，故名，南枕培梓二水，唐詩人陳子昂墓在焉，古柏森森，猶饒蒼翠。

十九日上午七時，經射洪縣城，秋陰未霽，行四十里，至太和鎮渡河，人馬雜遝，頗有延擱，續行三十里，下午五時許抵黨家鋪。

黨家鋪爲射洪之一鎮，僅有民房百家，一時軍隊雲集，幾無容足之所，故多露宿，或散住山上破寨碉堡中。

由射洪至太和鎮一段，皆爲公路，行運甚便，惟由太和鎮至黨家鋪一段，均爲小路，且屈折於山間，行運較緩，四野遍植棉花，村民取棉後，多用手搖機以紡織之，又鹽井極夥，星羅棋布於水濱山上，不下數百處，井深數百丈不等，吸鹽水用竹筒，煮鹽用鍋，要皆小規模之鹽井耳。

## 五、蓬溪

二十日上午七時離黨家鋪，雨絲風片，路轉峯迴，行七十里：至下午四時許抵蓬溪，蓬溪爲二等縣，屬第十二行政區。



沿革：古梁州地，商周爲蜀國地，秦爲蜀郡地，漢爲廣漢縣地，晉置巴興縣，西魏改爲長江縣，又改爲青石縣，後魏改爲始興縣，隋復爲長江縣，唐改爲唐興縣，武后時改爲武豐縣，中宗時改爲唐安縣，至天寶元年，始改爲蓬溪縣，宋元明清以迄民國皆因之，寰宇記，蓬溪以邑因蓬溪爲名。（蓬溪在縣北，一名赤溪，）

形勢：東隣南充，東北界西充，北控射洪，西北連三台中江，南接潼南，西毗樂至，涪江自北而貫其南，境內多山，兩山之間必有川，縣東有蓬萊山，蓬溪卽發源於此。

人口：全縣約三十七萬。

田賦：正糧八千兩。

教育：原有男女初中各一所，近已合併爲一所，原有小學二百四十餘所，近奉令整理，僅存完全者七十餘所。

交通：有蓬遂公路通遂寧，蓬順公路通至南充之甘草嶺。

水利：有堰三十，灌溉亦利。

物產：以雜糧（薯較多）爲大宗，米甚少，並有棉，鹽，蠟，甘蔗等，又縣屬西鄉蓬萊鎮之廟山溝，有火井一穴，居民多在井旁用石架竈，引火煮飯，每日晨午提鼎釜向該井者，輪流不絕，又該山之陽，有

煤油井，曾經德國人考驗，據云油質居世界第四云：

風俗：儉樸，重廉恥，尚鬼神，演劇賽會之習特盛。

名勝：龍多山，在邑東南二百里，綿亙深遠，峯巒秀拔，唐孫樵龍多山錄

云：「突者虎怒，企者猿踞，橫者木仆，挺者碑植。」又云：「澄泉傳靈，別壑鏡明，風閑境清，寂寥無聲。」固蜀中有數之名山也。

蓬溪迭經防軍征斂，民力殫匱，農村經濟，日益崩潰，據確實調查，截至二十三年而糧已徵至四十八年，其二十四年度徵額，竟達五十萬元，（預徵四十九年大糧一萬餘元，抵糧券二萬元，省府徵糧一年，九萬四千餘元，附軍費二年，二十七萬餘，元地方公債十萬零二百二十元，合共五十萬元。）亦可見負擔之重矣。

又其地居衝要，兵匪交侵，幾無寧日，十八年五月，共產黨惲代英，會煽動川軍旅長曠繼勛組織紅軍，夜襲蓬溪，陷之，設蘇維埃政府，嗣知大軍來蓬，翌晨即率全部退向西充，此為蓬溪受共區蹂躪之第一次也。

二十一年冬，赤匪徐向前迭陷通江巴中南江，聲勢浩大，二十二年夏秋間，進擾嘉陵江對岸，蓬溪乃常發現赤匪標語，旋緝獲共匪首要兩人，立予槍決，赤禍倖免，然嘉陵沿江之匪，日益披猖，蓬溪各縣，朝夕岌岌，固有待於我軍之來援矣。

## 六、南充

二十一日上午七時半離蓬溪，天仍陰雨，行五十五里，下午二時抵甘草嶺。

甘草嶺爲南充縣之一鎮，隸第四區，區公所在焉，四面皆山，但不高，戶約六十，人口約三百，有小學一所。

據區公所負責人談：

(1) 第四區分二十二鄉，約有五千餘戶。

(2) 產薯甚多，米甚少，人民食料，參以薯。

(3) 南充亦產絲之地，舊有絲廠六家，產量佔全川第一位，近已衰落，廠家幾全停業。

(4) 風俗純樸，男女勤作。

(5) 全區有小學二百餘所，完全小學不多。

二十二日上午七時半離甘草嶺，雨色籠山，秋聲動野，行六十五里，下午一時抵南充縣城。

南充爲二等縣，屬第十一行政區，行政專員駐焉。

沿革：古爲有果氏之國，唐虞爲巴人之國，禹貢以屬梁州，秦爲閬中縣南

境。漢分閬中，置安漢縣，王莽改曰安新，後漢仍爲安漢，施又改置充國縣，又分置南充國縣，至隋併安溪巴西爲南充縣，唐改爲州治，隸果州，並分南充西北境，置西充縣，分東南境，併爲岳池縣，元爲順慶府，明爲順慶路，清仍爲府，民國廢府存縣。

形勢：東北隣蓬安，東南界岳池，西南接武勝蓬溪，西北連西充，爲川北一重鎮，境內平衍，無大山，嘉陵江，古名潛水，又曰西漢水，閬水，閬中水，漾水，漢水，唐以來始稱嘉陵江，沿江景色明秀，縱貫縣境，濼迴百八十里。

人口：全縣約八十萬。

田賦：正糧八千九百餘兩。

教育：高中一，初中一，女師一，小學所多。

交通：公路。

(1) 順岳路，由江東岸抵岳池界之同興場。

(2) 順蓬路，由城西抵蟠龍場之觀音岩。

(3) 順西路，由城北抵西充城。

(4) 順渠路，由江東岸高平埧抵渠縣之花橋，水道有嘉陵江、利舟

楫。

水利：有大小塘堰約一千一百處。

物產：以絲及薯爲大宗，並產米、麥、豆、藥材、沙金、硝、石膏、石炭，石炭鹽等。

風俗：頗強悍，好訟，尙祈禱神鬼。

名勝：中山公園，前爲第一公園，榕陰四蔭，亭閣參差，其西北隅有譙周墓，周爲南充人，勸劉後主降魏並修降書，而竟血食千載，異矣，園東北江岸有靖江樓，登覽曠遠，江流島嶼，罨畫有致，謝靈運詩：「雲日相輝映，空水共澄鮮。」允堪移贈，西山公園，在治西西山側，前稱第二公園，中包金泉，果堆，寶臺，天池諸山，及會仙溪等處，山水環合，風景幽奇，爲附郭第一勝地，果堆山上有萬卷樓，傳爲陳壽（二國時魏人）讀書樓，青居山亦名黛玉山，在邑東三十里青居場嘉陵江岸，傑峙千仞，俯瞰大江，第一高峯曰金樓峯，峯頂廣數十丈，四圍石壁，中擁天池，林木葱鬱，爲消暑勝地，山上有千佛崖大佛洞等名蹟。

自本月二十二日至十一月十一日，本部直屬隊及各部隊，均結集南充待命，爲時洽七週，可紀者如下：

第一週（九月二十二日至九月二十九日）

## 匪情

(甲)川甘邊區：

(1)上下包座，於剛午經我收復，又求吉寺附近之匪，亦於剛日退盡。

(2)據俘匪供，朱毛北竄，徐匪一部約三團，由班祐南竄，聲言攻松潘，但該匪皓日已抵松潘五六十里之哈龍崗熱霧溝一帶。

(3)有匪一部先頭已竄至岷縣南二十里處。

(4)覺本碉對岸之匪，約四千餘，分兩股，向大口寺松岡方向逃竄。

(5)卓克基有匪約五千餘，正向阿堪方面移竄。

(6)我鄧軍一部，於灰日佔領大秋地，匪向壤口梭磨方面逃竄。

續報：

(1)匪一部在岷縣東南二十里之廟溝，又一小部在哈達鋪，其大部在岷縣以西地區，西固羅以西無匪。

(2)匪主力仍在岷縣南，多納里紅土坡哈達鋪一帶，有向禮縣西和逃竄模樣。

(3)據投誠匪供，周恩來毛澤東率偽第一第二兩軍團，向岷縣夏河

逃竄，徐向前陳昌浩率偽第四軍第三十軍，皓晚竄至松潘西之毛兒蓋，擬與河湟朱德張國燾會合。

(乙)湘西方面：澧城津市，銑日經我部先後克復，匪正向火堰壩新安逃竄。(附圖二)

### 集會

(一)戰友同樂待藝大會 二十五日上午九時，第九二師在公共體育場開戰友同樂待藝大會，藉資加厚情感，鼓舞精神，官兵各奏爾能，歡聲雷動。

(二)新生活運動大會 二十六日上午九時，南充各界在中山公園舉行新生活運動大會，吳司令官奇偉爲總主席，第九十師師長歐震，第九十二師師長梁華盛亦參加，由吳司令官闡述新生活之意義，及勵行新生活之必要，赴會者萬餘人，皆極感動。

第二週(九月二十日至十月六日)

### 匪情

(甲)川甘邊區：

(1)齊哈瑪寺之匪圖竄黃河，業經我夏河民團擊潰，仍向阿堪退竄。

# 川甘青邊區匪情位置要圖

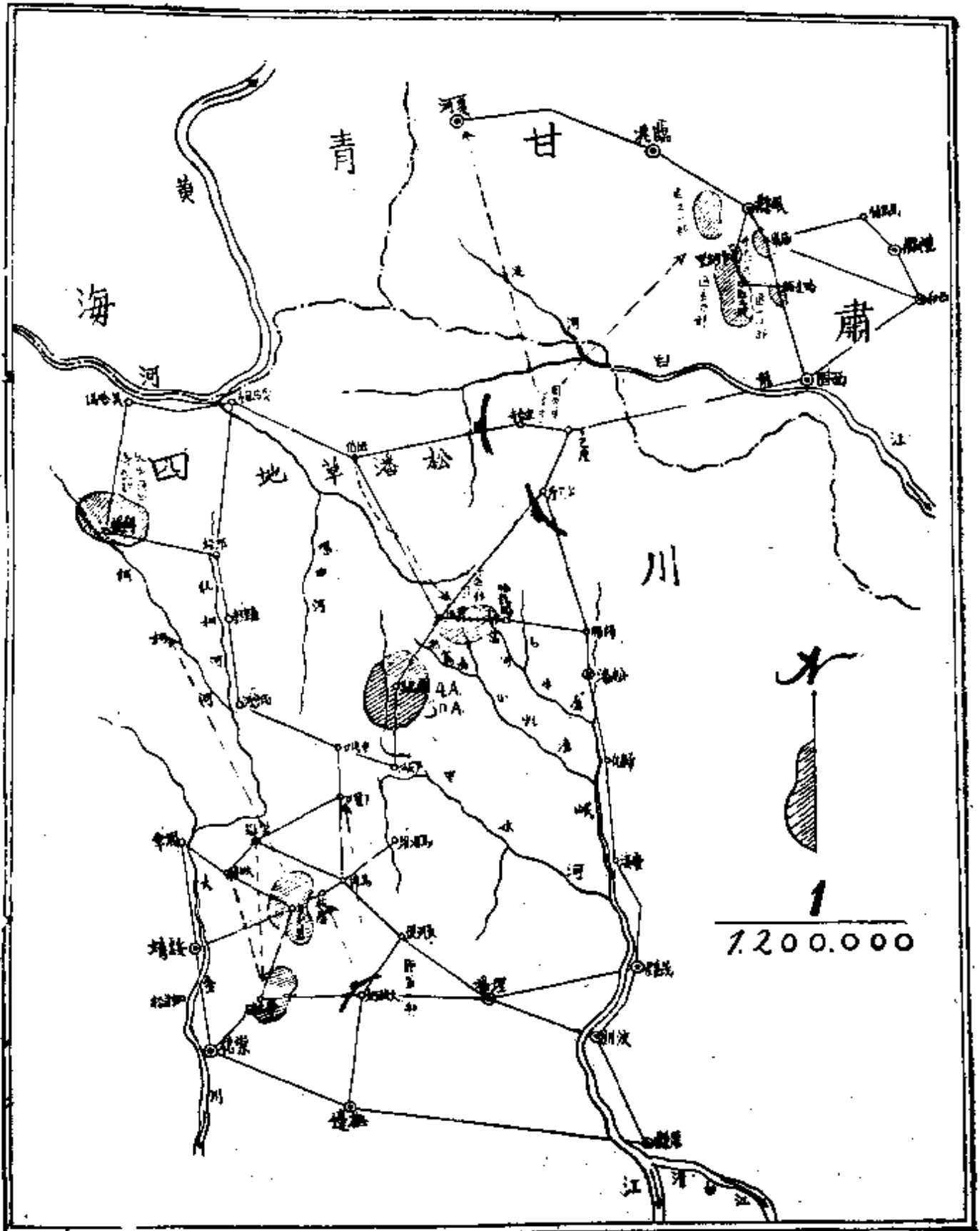

(二 圖 附)



(2) 凌匪探供稱，徐匪向前由毛兒蓋竄至草地，凍死餓死者極多；現又回竄，僞第三十軍及僞第四軍在毛兒蓋附近，僞第九軍在哈龍崗，又黑水河之蘆花附近，竄到匪約萬人，該股匪有偷渡岷江，竄向若江模樣。

(3) 臨潭南百里之勘力，有匪一股，企圖不明。

(4) 匪大部盤踞中堡里哈達鋪一帶，有向東北逃竄模樣。

(5) 毛匪澤東，率三個縱隊，由哈達鋪向東北移動，其先頭之僞一軍團第一師，人約三四千，敬晚竄至新市鎮，有日竄駕鴛鋪，省日至榜羅鎮，感日經我飛機轟炸，斃匪甚衆。

(6) 武山南之侯家山，及其西之山丹鋪匪，均經我部擊潰。

### (乙) 川西北方面：

(1) 日兒都被匪攻陷，(日兒都在周傘東北)

(2) 卓克基松崗，紛集匪數約萬餘。(附圖二其一)

### (丙) 湘西方面：

(1) 僞第二軍團主力，仍踞新市街，磨崗隘一帶。

(2) 度水坪澗有僞四師一部，人約千餘。

(3) 僞第六師轄第十六第十七第十八團，現分踞銅官岩，熱水溝

圖要位情匪北西川及甘川

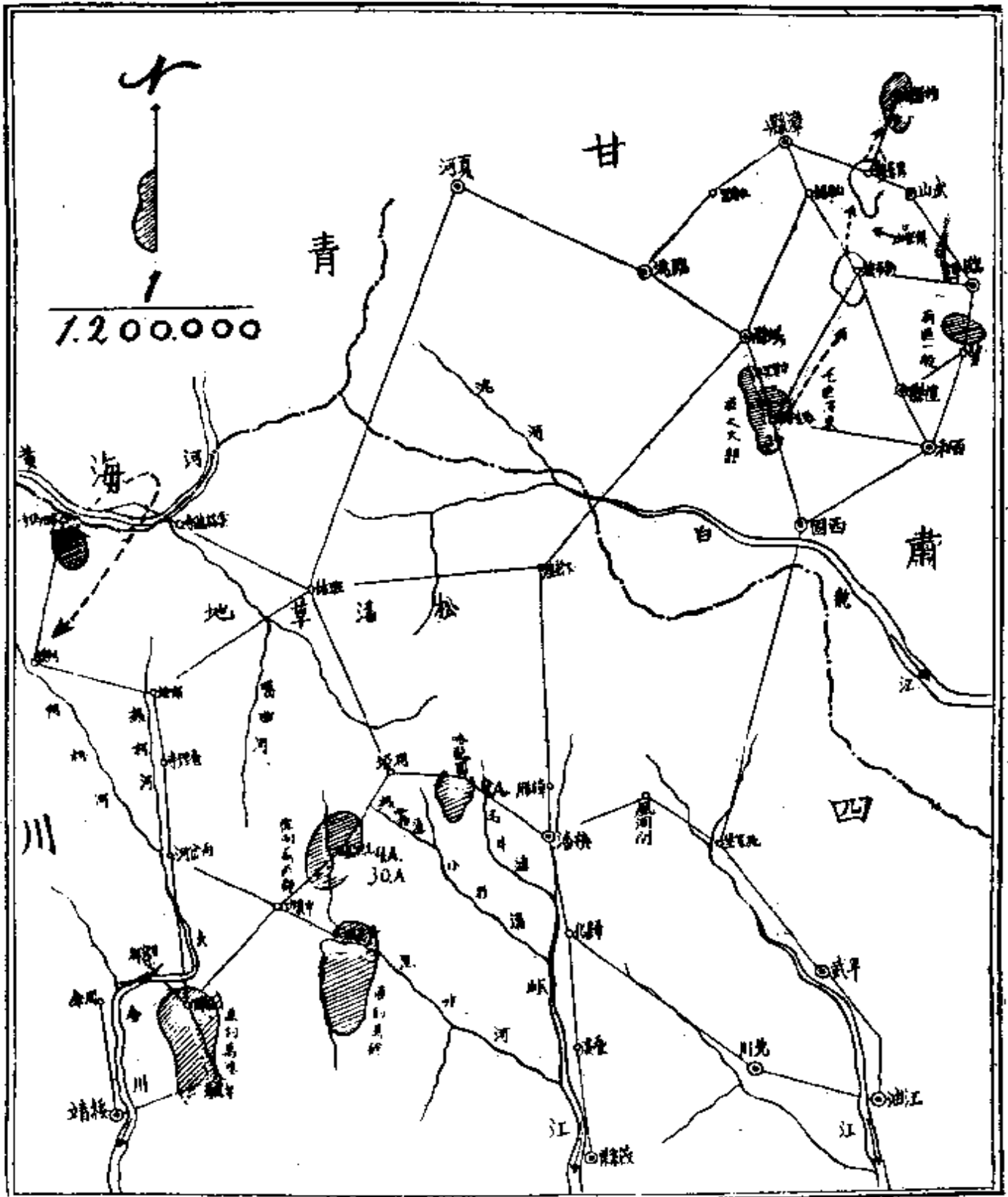

(一其三圖附)

賈家村，蛇頭嘴一帶。

(4) 僞第六軍團第十七師之第四十九團，踞竹潭口，僞第五十團踞璜廠附近。

(5) 官舖仙陽坪新門寺一帶，仍踞有僞第六軍團之匪千餘。

(6) 僞游擊隊長張煥股，人約三百餘，仍踞南圻坪美盛橋一帶，時竄白沙渡東溪峪擾亂。(附圖二其二)

(丁) 綜合以上匪情，朱毛先頭已竄抵通渭隴西間地區，餘部正由岷陸續向武山東北竄，徐匪大部，似仍在岷南，其一部同竄連同原留匪部在松理懋地區，其蕭賀一股，似分踞磨崗隘璜廠一帶地區，有向西逃竄模樣。

### 集會

(一) 新生活運動提燈大會 三十日晚，南充各界舉行新生活運動提燈大會，總部及第九十師第九十二師均參加，燈火輝煌，魚龍曼衍，參加者萬數千人，秩序整齊，情形熱鬧。

(二) 新生活運動游藝大會 十月一日晚，第九十二師在公共體育場開新生活運動游藝會，觀衆異常擠擁，軍民親睦，景象甚佳。

### 措施

一 設立民衆學校：師長歐震，梁華盛，各捐廉設立第九十師中山民衆



## 匪情

### (甲)川甘邊區：

(1)毛匪澤東率偽一三兩軍團，編爲二個縱隊，毛爲偽總指揮，計有匪五千餘，刻竄到甘肅之通渭，及其西南之榜羅鎮一帶，現我軍分途夾擊中。

(2)現徐匪向前率偽第四及第三十兩軍，由毛兒蓋向蘆花城南竄。

(3)偽第四方面軍現祇有第四、第九、第三十、第三一等，四軍，其餘如第二十五、第三十二、第三十四各軍，均係空銜。

(4)朱匪德率偽第五、第九、兩軍團，及徐向前部之偽第九、第二十一兩軍，踞阿坝，企圖偷渡黃河北竄，卒爲我軍堵截未逞，現朱德似率一部經壤口竄至蘆花附近。

(5)綜合以上匪情，毛匪有由通渭竄入陝北，朱徐匪有搶渡岷江另謀發展之企圖。

### (乙)川北方面：

(1)三十日由覺本調竄抵白灣附近之匪，約六七百，現在掠糧屯積

### 運往彼岸

(2) 匪約六七百，東日佔領沙耳泥對岸，向我射擊，入夜乘木筏十餘隻搶渡，經我擊沉兩筏，斃匪甚衆，餘仍退回彼岸。

(3) 卓克基松岡之匪，四出掠糧，一部進擾噶爾丹寺，並向下游活動，一部由則堪進擾觀音菩薩等處，經我掃擊，斃匪百餘。

續報：賀主任真未電，朱匪之偽第五，第九兩軍團，及徐匪之偽第四，第九，第三十，第三十一各軍主力，在卓克基核磨馬塘之綫，一部竄至周傘西北之觀音菩薩對岸，業經我軍於虞日擊退，一股竄至綏靖對岸之草山，有搶渡大金川之企圖。

### (丙) 隴東方面：

(1) 據偽總部無線電信員供，徐匪主力竄西康，殘匪除朱德外，皆已入甘，偽陝甘支隊長爲彭德懷，偽參謀長葉劍英，偽第一縱隊長林彪，參謀長左權，政委聶榮臻，偽第二縱隊長彭雲阡，參謀長蕭勁剛，政委李富春，偽第三縱隊政委鄧發，匪部現有無線電十五瓦一架，五瓦二架。

(2) 賀主任真未電，毛匪率第一，第二兩軍團，虞日由龍德北之張易堡，分兩股竄至固原南之青石嘴會合，庚日復向東竄，至平

涼北之文家溝梁家莊一帶，現我軍分途緊追中，又我騎兵追止仍家溝，與匪接近。（附圖四）

### 集會

（一）國慶紀念大會 十月十日，南充各界在公共體育場開國慶紀念大會，我吳司令官主席，本部各處職員，特務營，軍官研究班，均往參加，情形踴躍。

（二）總理倫敦蒙難紀念會 十月十一日 南充各界在縣黨部舉行 總理倫敦蒙難紀念，本部派員及軍官研究班、全體前往參加。

（三）學生演說比賽會 吳司令官與當地官紳發起，參加者數十校。

### 措施

（一）嚴令各部在訓練期間，務各嚴飭所屬，恪守紀律，對於新生活一切規定，切實遵行。

（二）派歐梁兩師自七日起，區分巡查區域，責成其駐城部隊，分別巡查，至全般巡查，着由本部特務營擔任。

（三）派員往縣商會，商請該會規定公平物價。

第四週（十月十四日至十月二十日）

### 匪情

川甘青及西北匪情位置要圖

川東康師

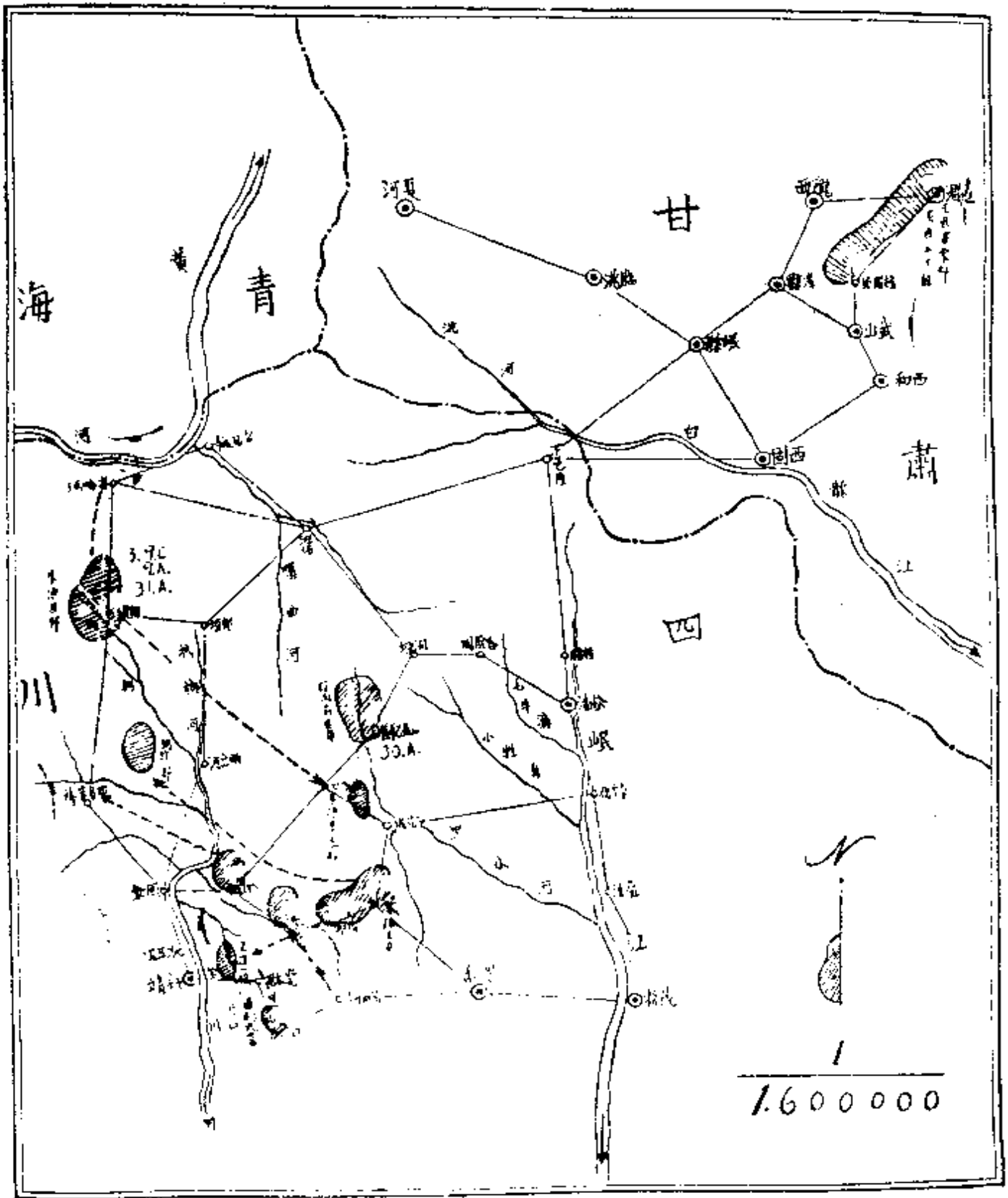

二月

(圖圖附)



(甲)川隴方面：

(子)委座眞未電。據投誠匪許廂樑供：匪首朱毛與徐向前張國燾意見不合，毛匪乘機率林彪彭德懷北竄，朱德未能走脫，有被徐匪扣留監視說，朱德之偽第五、第九兩軍團，已被張國燾改組。

(丑)朱總司令茲午電：

(1)偽一軍團參謀處投誠參謀陳玉清供：據匪首朱毛徐張等，前在毛兒蓋迭次會議，主張攻破松潘，經茂縣、懋功、天全、蘆山、進犯成都，未得同意，最後決定向北發展，到達白水鎮，將原偽第一軍團改爲第一縱隊，林彪爲隊長，政委聶榮臻，參謀長左權，偽第三軍團改爲第二縱隊，彭德懷兼隊長，劉亞陸副，偽軍委直屬隊，合編爲第三縱隊，葉劍英爲隊長，三個縱隊合稱爲陝甘川游擊支隊，彭德懷爲支隊長，林彪副，政委毛澤東，周恩來，博古，王稼穡，李特等，均隨支隊部行動，由毛兒蓋出發時，匪約萬餘，因沿途病故傷亡落伍者極多，現確數祇人槍四千餘，子彈每槍平均十五排。

(2)目前川邊匪部，有偽第五，第九兩軍團，及第四，

第九、第三十、第三十一軍，並四個獨立師，以張匪國燾，朱匪德主持，糧彈缺乏，極恐慌。

(寅)毛炳文真戌電：毛匪佳午經孟家莊東竄。

(卯)李韞珩真未電：

(1)我軍會同土兵追勦觀音菩薩之匪，在芬噶里斃匪甚衆，俘獲五十餘。

(2)沙耳泥對岸匪，備有船十餘隻，企圖偷渡。

(3)日內匪大部陸續開移，現黨垣以下有匪約四團。

(乙)川康邊區：

李韞珩元寒電：

(1)真晚匪以重兵突襲我綽斯甲。

(2)綏靖上游巴渡河之匪，現距綏城約四十里。

(3)文辰約有匪二千，分三路攻佔我寧山。

(4)綏靖文夜被匪攻陷，元午我軍在綏靖附近仍與匪激戰中。

(5)照壁山文夜被匪佔領。

(6)元日匪攻我獨松。

(7)有匪三千攻我崇化。

(8) 匪已渡河者約六團之衆，一部係偽九軍何畏，一部係朱匪隊伍，械彈俱全。(附圖五其一)

(丙) 湘西方面：

(子) 鄒洪文亥電：

(1) 偽第十六團在熱水溪度水坪，偽第十七團在樟樹閣，青魚腦、螺絲坝，偽第十八團仍據規橋附近。

(2) 踞杜家岡新門寺之偽第四十九團，及踞天門聖百流溪之偽第五十一團，向度水坪方向竄去。

(3) 偽第五十二團，現踞九間鋪古城，偽第五十三團，踞官鋪毛家坪，偽第五十四團，踞杜家岡新門寺。

(4) 璜廠竹潭口一帶，有偽湘鄂獨立團盤踞。

(丑) 劉建緒文戌電：

(1) 賀匪大部，由磨崗隘一帶竄桑植西之龍家寨，八王坡，塔泥湖。

(2) 蕭匪大部，由桑植竄新坡附近。

(3) 原踞龍山縣東艾岩塘茅坪等處之匪，刻下活動甚力。

(4) 聞蕭賀有調動說。(附圖五其二)



(丁)川西北方面：

(子)李韞珩剿電：

(1)竄綏靖崇化之匪，入約二萬。

(2)我孫團在南街與匪接觸。

(丑)李韞珩銑電：匪於刪日午竄南街。

(戊)川甘方面：周渾元剿電：

(1)此次毛匪澤東，率偽第一、第二兩軍團竄甘，周恩來王稼穡同來。

(2)兩月前，朱毛匪部，與徐向前股匪會集毛兒蓋，傳令準備半月給養，每天至少攜帶炒麵十五斤，棉衣一件，草鞋二雙，當日隨毛匪出發至草地，始知朱匪已率偽第五、第九軍團回竄卓克基，徐匪亦未北竄，聞徐匪以其勢力較厚，不願受毛匪之指揮。

(3)草地天寒地荒，絕無人烟，經過五天，露宿山丘，饑凍而死者極多。

(4)松潘以西，懋功以北，多係番民，見匪則避，常殺害落伍匪兵。

(5)偽總部有無線電二架，第一二三兩軍團各一架，(以上據獲偽總



部電話排逃兵林其珍供)

### 措 施

籌組讀書會 爲充實各官兵智識起見，特籌組讀書會，多購有裨實用書籍及刊物，以備官兵於休息時間，從容瀏覽。

第五週(十月二十一日至十月二十七日)

### 匪 情

(甲)川康邊區：

李韞珩馬西漾西電：

(1)匪先頭部隊，號午已抵丹巴南之太沽，與我便衣隊接觸。

(2)皓晚泰寧尚無匪情。

(3)匪先頭部隊約一營，馬日午後迭次向我大砲山陣地襲擊，被我擊退。

(乙)鄂川陝邊區：

(1)王烈九月艷電：據鄂前軍長防河股匪，確係方海泉殘餘，任桂田朱某兩股，約數百人，槍二百餘枝，一部竄三溪河，因保安隊推進鄭家坪，匪窟房屬餘家莊。

(2)龐炳勳九月感亥電：寢早探悉崔二日股匪，由馬鎮填向東移動

，當經我軍進剿，午後一時在鎮坪附近接觸，激戰五時，傷斃匪百四五十名，至感早匪紛向西南潰退，旋向雙河口望鄉塢方向竄去。(附圖六)

(丙)豫鄂皖區：

劉茂恩九月二十卯亥兩電：

(1)據報高匪殘部，昨晚竄抵獨山鎮東北約十里之長生橋。

(2)頃又接六安電話，匪現竄至東山廟，據報匪竄大小馬店，有向西北逃竄企圖。

(丁)陝北區：

果海瀾九月感子電：，駐守郿縣羊泉鎮之曲營，敬辰派隊赴古墩搜剿，現僞第二十軍第二十四師第三十五旅及僞師屬補充營十二連，約二千四百餘人，槍七成，即與我搜索隊衝突，曲營長率部往援，與匪主力遭遇，激戰甚烈。

(戊)川康邊區：

委座敬已電：徐匪自篠日以來，與我楊森部在懋撫一帶混戰中。

(己)川黔區：

(1)柳參謀長敬午電：詹季高唐典敏股匪約七百餘，勾結思南匪首



鄂川陝邊區匪情位置要圖

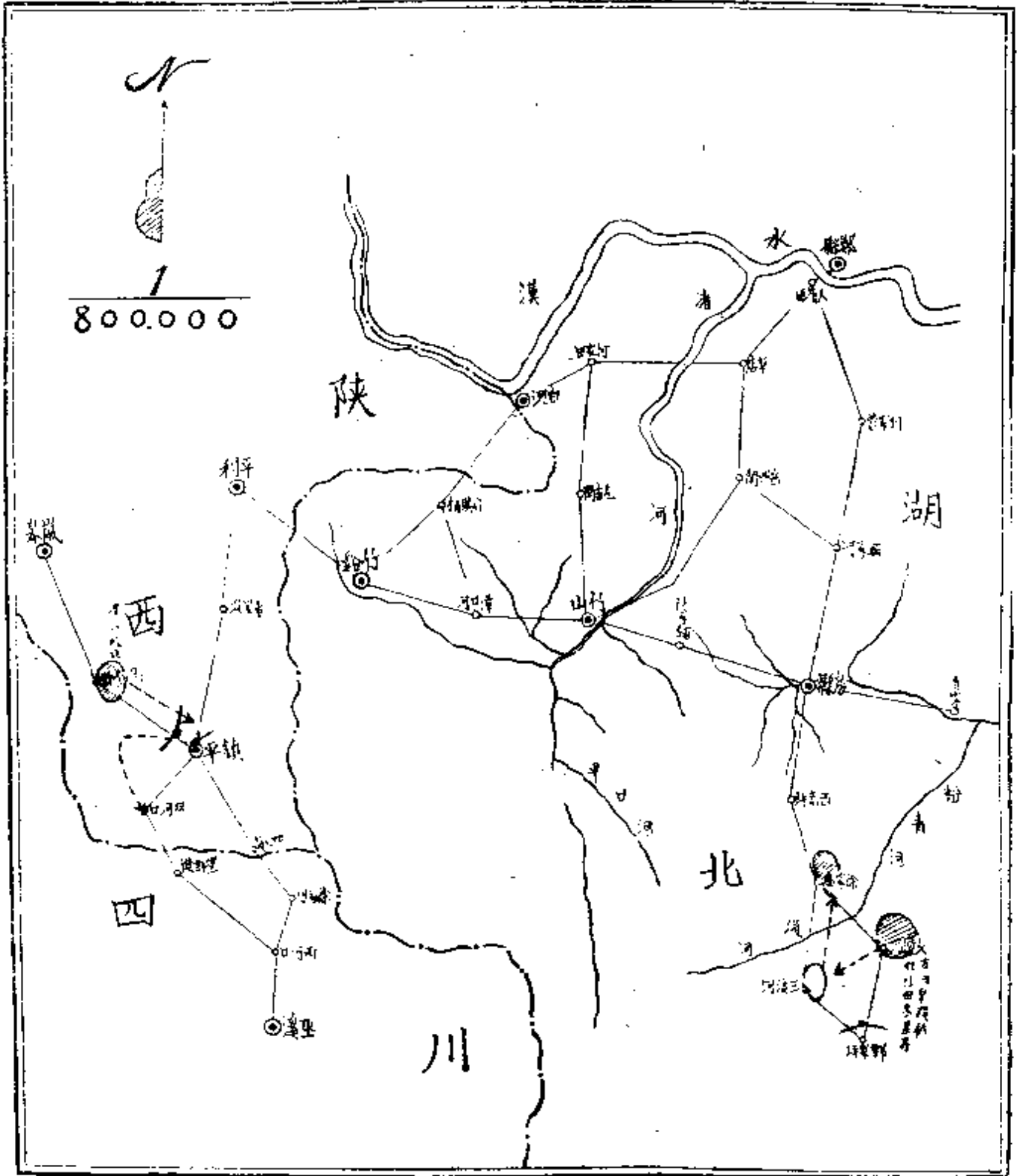

(六頁版)

舒秉林周古模等，由三岔河竄，篠日至正安西北之水車附近，皓日由水車向廟堂西竄，現派隊跟踪追剿中。

(2) 余澤股匪率人槍八九百，由雲南鎮雄竄入畢節境內，刪日經燕子口至亮岩，銑日續向水田壩，巧日到普坭，皓日向瓢兒井方向前進。

(3) 有匪一股，人槍約五六百，現竄分水嶺，似有竄黔模樣。

第六週(十月二十八日至十一月二日)

### 匪 情

(甲) 川康邊區：

李韞珩儉戌電：

(1) 我黃團前進部隊，在大砲山迭次與匪接觸，斃匪甚多。

(2) 據俘獲偽四軍十一師三十一團匪兵許世功供稱，台站奎庸毛牛等地，各駐匪兵一營等語，現我黃團正派隊向台站進剿中。

又陷辰申西電：

(1) 我黃團儉日派隊進剿台站之匪，激戰數小時，匪不支，向奎庸竄，此股匪傷亡甚多，遺尸台站者五十餘具，奪獲步槍八十餘枝，俘匪三十七名。

(2) 我劉旅第六二團，於陷午已在金湯南五大寺，與匪接觸。又東午電：

(1) 我劉旅世成與匪在麥笨接觸，戰鬪甚烈。(附圖七其一)  
(乙) 湘鄂邊區：

陳總指揮有戌電：

(1) 磨崗隘賀部股匪二千餘，向東運動，先頭已抵十里長灘。

(2) 偽第六師現據白家渡，桐子溪，義渡口一帶。

(3) 石門以西之楓橋，有匪輜重西退。

(4) 茅坪、茨岩塘之匪，亦有移動，逃竄方向未明。(附圖七其二)

(丙) 陝甘邊區：

(子) 張主任感戌電：

(1) 我第一零七師守郿縣北榆林橋一帶之部隊，有宥兩日與徐匪海東，激戰甚烈，斃匪甚夥，我軍現固守何家灣楊家灣之陣地。  
(2) 我軍仍回守甘泉，甘泉西之石門子、東耳山、賀家溝、孫家河、均有匪大部，甘泉南之安家坪，李家坡綫，均有匪部。

(丑) 騎兵第六師白師長梗電：

(1) 我軍寒日由環縣追擊毛匪，經黑城岔、鐵鞭城、至王家台止，

川康邊區匪情位置要圖

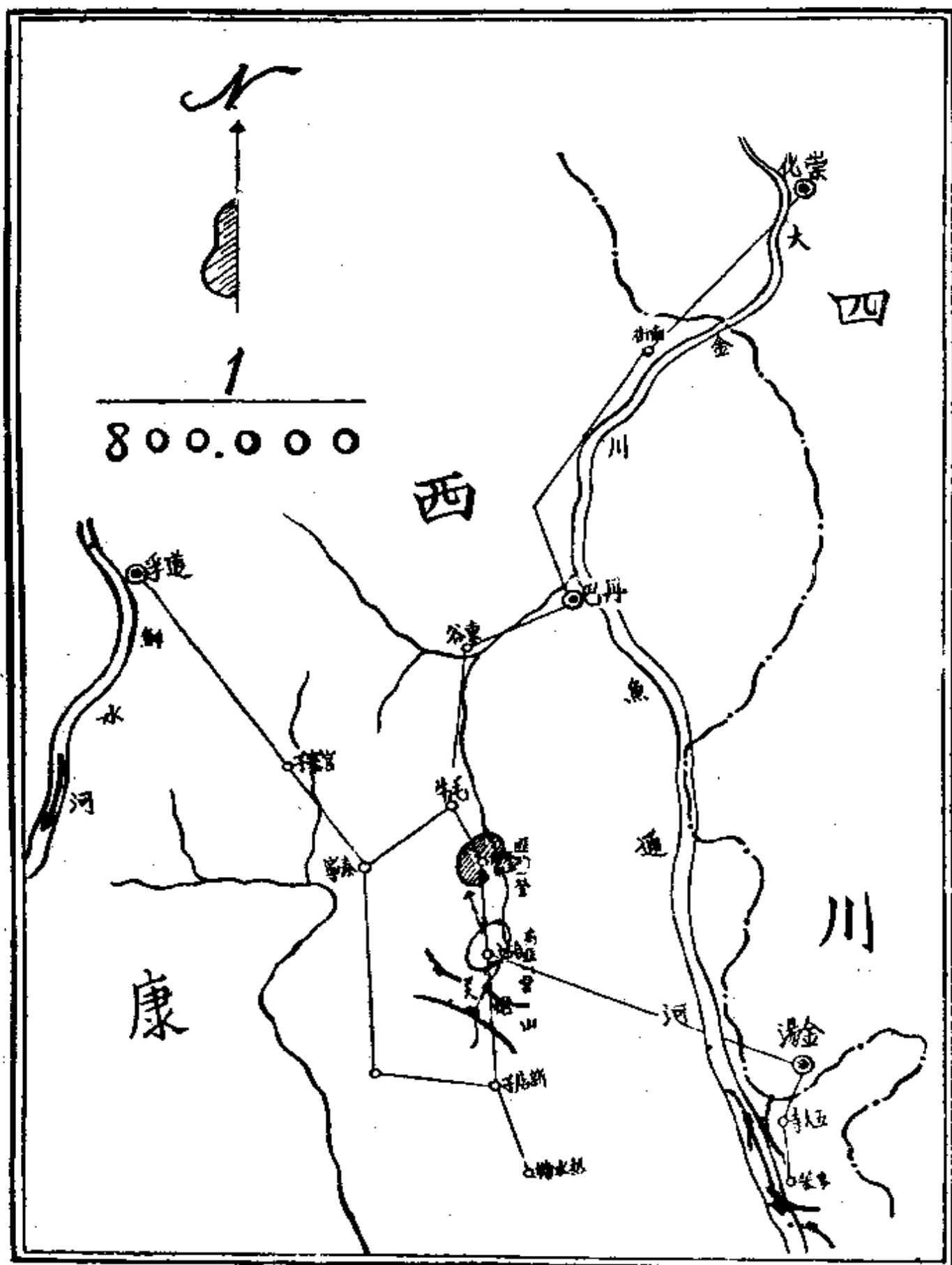

(附圖七一)



與匪戰四次，以號馬日在王家台附近一役最烈，前後俘匪數百名，奪獲武器不少，我軍亦略有損傷。

(2) 據俘匪供·毛匪經我軍追擊以來，已潰不成軍，刻竄吳起鎮，與徐劉匪合股。(附圖七其三)

(丁) 豫鄂皖邊區：

梁師長冠英十月陽辰電：

(1) 高匪主力，魚辰由花石河經海紅庵、七里河、程和道、刻向二姑尖、平田方向竄去。

(2) 偽吳羅游擊大隊，魚辰由爛石河市經板橋南竄，申刻復由周家河(蕭家均北二十里、)折向西南李家樓逃竄。

開會

勦匪陣亡將士追悼大會 十一月一日上午十時，第九十二師在公共體育場、舉行勦匪陣亡將士追悼大會，本部全體與祭，各界參加者甚衆，由吳司令官代表主祭，肅穆悲壯。

第七週(十一月四日至十一月十日)

匪情

(甲) 湘鄂邊區：



(子)宜昌行轅東戌電：

(1)袁公渡磨岡隘等處浮橋已撤。

(2)新門寺杜家岡，仙陽坪，樟樹閣一帶，已無匪踪。

(3)蕭賀股匪，確正退竄桑植龍山間。

(丑)何總司令東未電，據俘獲偽連長稱：

(1)賀龍到桑植已數日，該城駐紅軍萬餘人，似有向川省逃竄企圖，竄向未明。

(2)蕭克傳於八月中旬岩垵灣塘附近之役陣亡，初埋茨岩塘，現改埋桑植。

(3)茨岩塘興隆街一帶，匪勢較前增大，據興隆街之匪軍傳說，有向黔逃竄企圖。

(寅)樊指揮鄒師長支酉支戌電：

(1)蕭賀股匪，向桑植西北陳家河竄去，一路由人棚溪、經貓骨洞、官地聖，似為匪主力，一路由鐵鑪坪、經江口，似為匪六軍團之一部，匪並將糧物向陳家河搬運。

(2)冬日官地聖來民稱，偽第二軍團大部及賀匪在官地聖，偽第六師竄洪家關，偽第六軍團在鐵鑪坪。



(卯)宜昌行轅陽亥齊亥電：

(1)入濱溪石門均慮日無匪情。

(2)陽日官地望，西南有匪百餘渡河。

(3)匪糧食均運屯桑植，又輜重及傷病兵，向上河溪運送。

(4)賀匪妾簡兆生，率匪二千餘，盤踞桑植。

(5)魚日賀匪率匪一團竄踞桑植，其主力經洪家關、南岔、金屋溪、廖家坡、陳家河、上河溪、向西進竄，偽第六軍團之第十七師，已抵茨岩塘，與偽第十八師會合。

(6)匪連日在桑植徵發米袋草鞋甚多。

(7)南岔架有浮橋，兩河口下麻溪一帶高地，匪築有簡單工事。

(8)魚日石牌洞桃子溪利必橋統軍等處，各有匪二四百，四出掠食。

(9)龍山以東之匪，無活動狀態。(附圖八其一)

### (乙)川康邊區：

(子)潘文華江已電：我章張兩旅，在曹家山任家墳一帶，與匪激戰，昨晚九時許，匪驟增二萬餘，向我張旅陣地竄襲，經擊退，本拂曉匪復增大部，全綫猛攻，經我空軍兩次轟炸，匪死亡甚

鄂湘邊區匪位要置圖 (一其八圖冊)

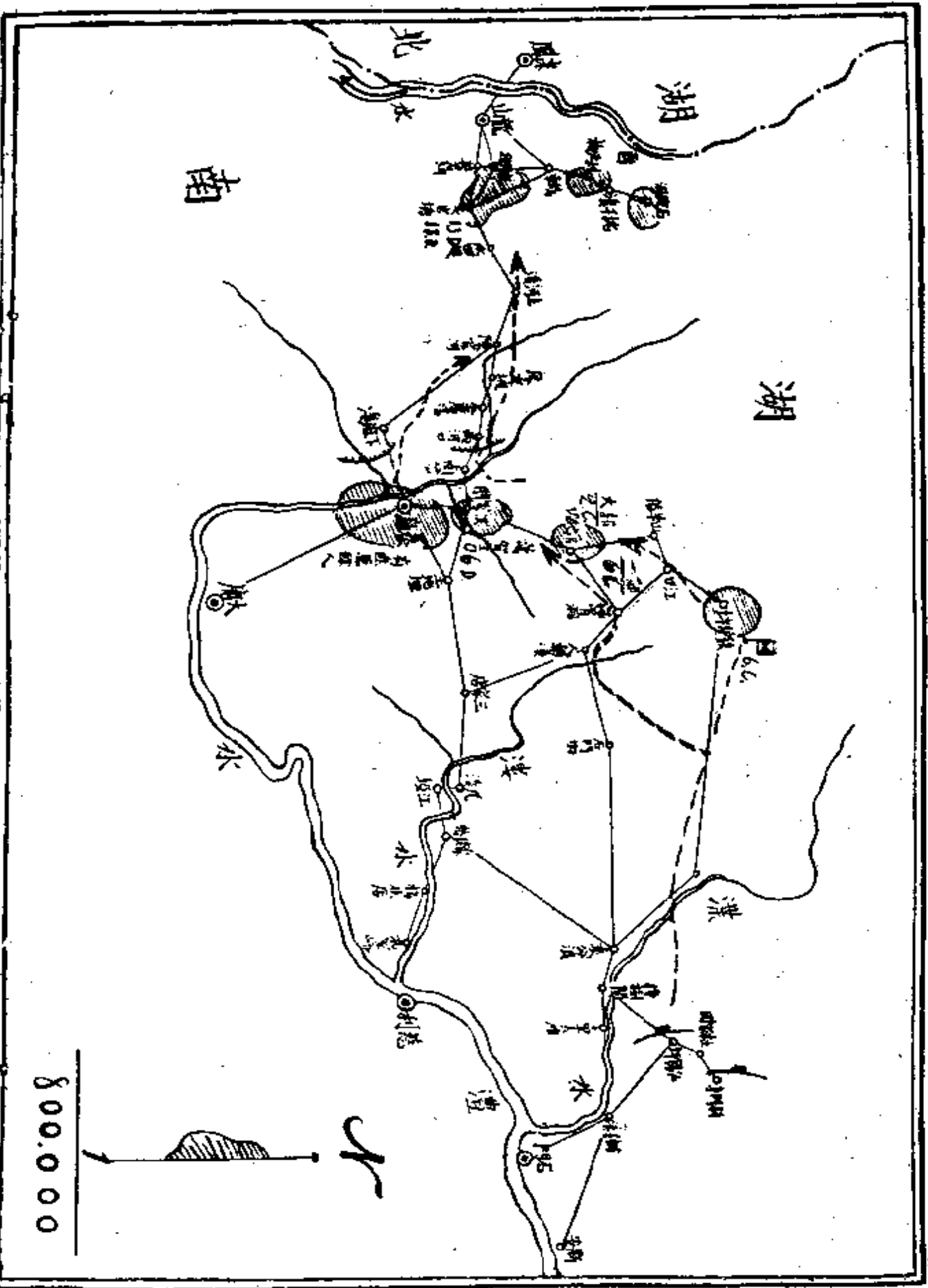

大，現仍在激戰中。

(丑)劉總司令江未亥電：

(1)匪主力仍似在天蘆方面，本拂曉蘆山楊師已與大部(約七千人)接觸，自晨至午，激戰甚烈，匪死遍野。

(2)據郭師探得確息，徐匪刻在靈關，匪部原編有二十個團，昨今兩日攻蘆山者僅十餘團，徐本人親率匪十餘團，將分兩路攻我天全。

(寅)顧主任江戌電：今日飛機回報，匪一部佔據蘆山附近之底與，與我相持，大部藏匿後方樹林內，經我轟炸機投彈六十枚，匪死傷無算。

(卯)陳勁節江戌未電：江日據飛機偵察報稱：

(1)匪於午前攻我蘆山甚烈。

(2)我空軍向匪轟炸，斃匪五六百名。

(3)午後有匪一部，有向蘆山南方進竄模樣。

(4)瓦斯溝蘆山天全均有匪竄擾。

又魚午電：匪於冬日攻蘆不入，支夜豫伏城內之匪，分途放火，將蘆城焚燒幾盡，現匪已退，惟方向不明。

又虞亥電：徐匪自蘆山撤退後，一部散伏天全，圖斷康雅公路，一部竄入名山北區，大部魚日竄至太平場，高興場，水口、油炸沱，現竄至馬湖營一帶。

又灰辰電：

- (1) 匪約萬人於大興場，馬湖營一帶，仍向我軍攻擊中。
- (2) 匪約六七千，於佳晚進擾高興場。
- (3) 我守蘆山部隊，仍與匪相持中。
- (4) 天全西之匪約萬餘，佳午攻擊天全。
- (5) 瓦斯溝之匪，陸續向天全移動。
- (6) 天廬交通被阻。

李韞珩江已電：駐麥笨之匪，今早有一營，攻四及渣渣對岸，經我軍擊潰。

又支戌電：

(1) 本午有匪約一團，犯我蘆定北方九叉樹五里溝一帶陣地，經我華團擊潰，斃匪百餘名，獲槍十餘枝。

(2) 瓦斯溝前方之匪，刻仍未退，似有構築工事模樣。

(3) 踞奎庸之匪，昨退竄台站。

又微午電：

(1) 據俘獲匪兵供，羅炳輝現改編為三團，大部已向瀘定移動。

(2) 瀘定附近之匪，微晨有向東移動模樣。

(3) 微晨偽第三十二軍，(前偽九軍團改編)羅炳輝部第三八零團，犯我瓦斯溝西及陣地，當經擊退。

(4) 踞奎庸之偽第四軍團，第一師第二團，支已竄台站時，向大砲山擾亂。(附圖八其二)

(丙) 豫鄂皖邊區：

梁師長冠英十月齊佳蒸真各電告：偽第八路游擊師，(即吳羅游擊第五路)由高俊亭率領，在羅田以北大霧山西北端被擊後，即經入迪河牌形地雞鳴尖白廟河東竄，佳日由火龍尖，經夾鋪，竄至土地崗，被我軍痛擊，折向東北過路灘、蔡家畝，灰日復折經亭子岑、朱紫關、向妖魔畔逃竄。

措施

一) 本部讀書會正式成立，並附設體育組，暫組籃球網球兩隊。

二) 派員調查本市丐童數目，予以救濟。

川康邊區匪情位置要圖

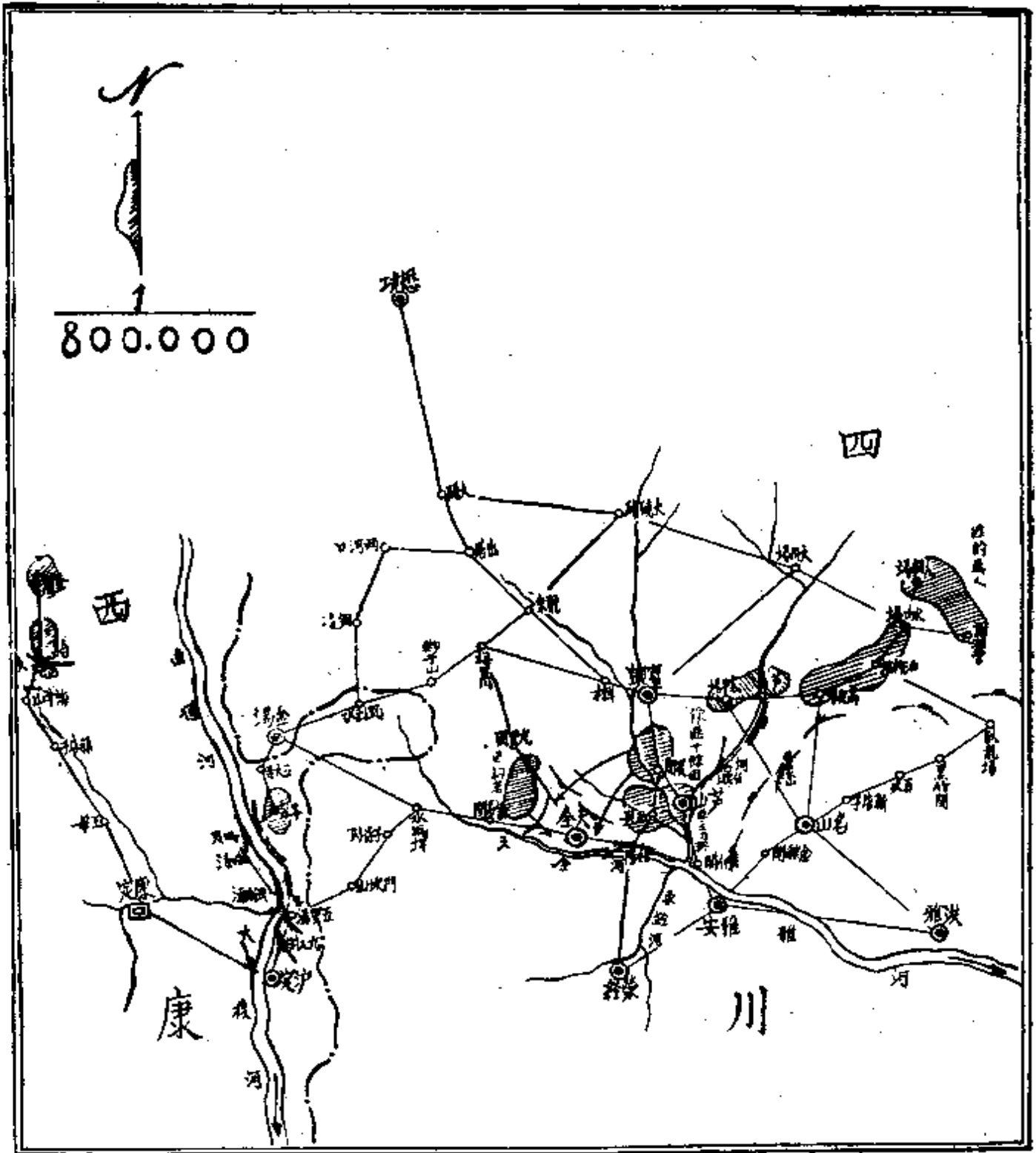

(二其八圖附)

(下)自南充至成都(附圖九)

## 一、蓬溪

十一月十二日上午十一時，本部及直屬隊離南充西行，窮陰凝閉，行六十五里，下午五時，至甘草嶺宿營。

十三日晨七時，微陰，又西行五十五里，十二時抵蓬溪縣城，甘草嶺及蓬溪，均為本部前次出發經駐之所，重來故地，風景依然。

### 匪情

(甲)湘鄂邊區：

宜昌行轅蒸亥電：

(1)蕭賀股匪主力，歌日由陳家河回竄洪家關、梅溪橋、雙溪橋、桑植城等處，企圖未明。

(2)踞官地壘之偽第六師，虞日竄抵竹葉坪，(江壘西)聲言將襲江壘。

(3)偽二軍團大部在桑植城附近，偽第六軍團在龍山境內。

(乙)川康邊區：

圖線路進行都成至充南

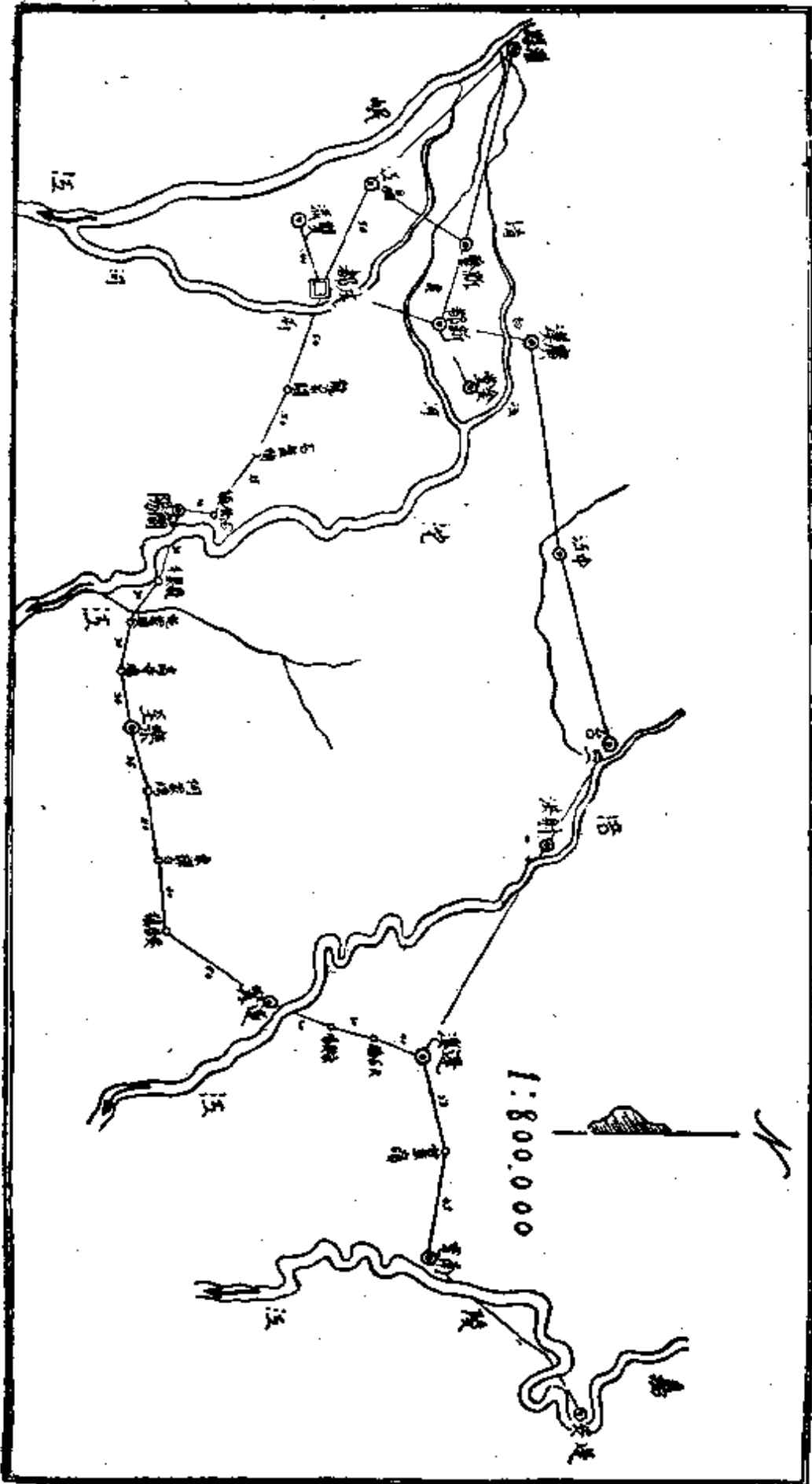

附圖九



(子)主任顧灰西電：灰日飛機報告，

(1) 印嶼方面 匪情無變化。

(2) 蘆山東北之隆興場，有匪千餘，經我飛機轟炸，斃匪甚衆。

(3) 靈關中和場間，仍有散匪數百。

(4) 天全城內，似有匪盤踞。

(丑)李韞珩佳西電：

(1) 據俘僞三十二軍二八一團特務員李孟雄供稱，徐朱在卓克基商決，分四路進擾，一路攻灌縣，係僞第九軍，第二十軍，一路攻懋功，係僞第三十三軍共九團，均歸徐匪指揮，先攻懋，次攻灌，一路攻丹巴，係僞第三十一軍，第三十二軍共十八團，一路攻瀘定，係僞第三十二軍之一部，及僞第四軍共十一團，均歸朱匪指揮等語。

(2) 瀘定北方，僞第三十二軍一部，及第四軍大部，仍與我對峙，另派一部，犯我余旅陣地，當經擊退，斃匪百四十二人，奪獲步槍卅九枝。

(3) 瓦斯溝前面之匪，齊日向距瓦斯溝約十餘里。

(4) 踞奎庸之匪，齊佳兩日迭犯大砲山，均經擊退。(附圖十)

川康邊區匪情位置要圖

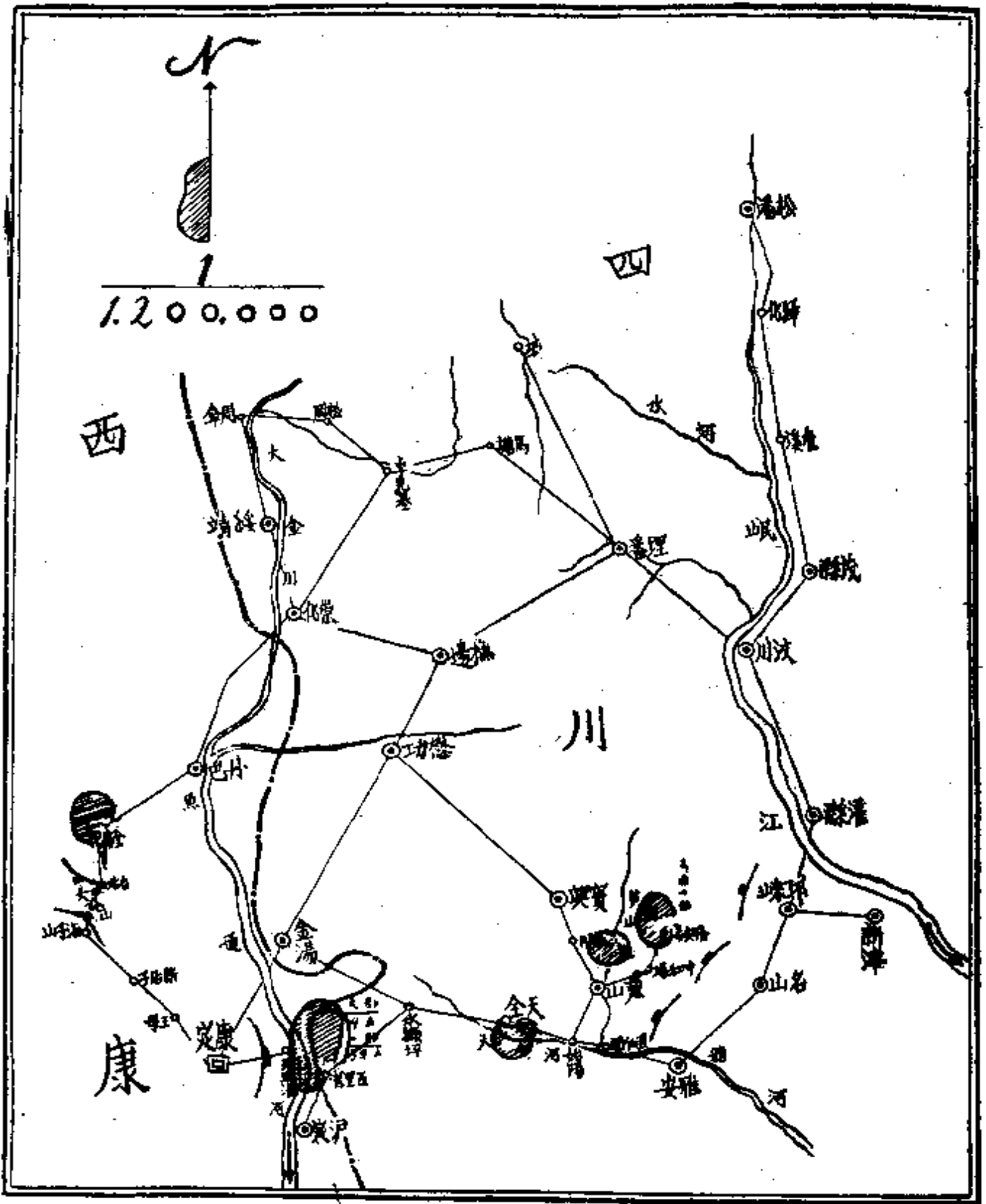

(十圖附)

## 一一、遂寧

十四日辰七時，晴，離蓬溪，渡河二次，行九十里，下午五時抵遂寧縣城，遂寧爲二等縣，屬第十二行政區，行政專員駐焉。

沿革：爲禹貢梁州地，商周蜀國地，秦蜀郡地，漢初爲廣漢縣地，分置德陽縣，晉桓溫平蜀後，於德陽縣東南七十里，置遂寧郡，而德陽縣屬之。遂寧之名始此，蕭梁改德陽曰小漢，梁曰小溪，西魏改曰方義，隋唐改爲州，宋升爲府，元復罷府爲州，明降州爲縣，清州升府，民國元年，始劃定遂寧縣。

形勢：東北界蓬溪，南接潼南，西南隣安岳，樂至，岡巒雜沓，涪江鄴江流經西南，安居河由西流而東北，城池已夷，濠池亦塞。

人口：約六十六萬。

田賦：正糧一萬四千四百餘兩。

教育：省立師範一，縣立男女中各一，私立初中一，小學一百六十餘。

交通：1) 遂簡公路，自遂寧縣城起，至簡陽城止，長二百八十里。

(2) 安遂公路，自安岳縣城起，至遂寧所屬之安居鎮止，長七十里。

(3) 蓬遂公路，由遂寧通蓬溪，長九十里。

(4) 潼遂公路，由遂寧通潼南，長一百二十里。

水行有涪江鄭江，通舟楫。

水利：有堤二，堰十七。

物產：以鹽，棉，藥材，為大宗，並有米，麥，高粱，豆，絲，硝，糖，

藍靛等。

風俗：村野尚樸，城市好新，務奢。

名勝：玉堂山，在縣北十五里，峯巒聳秀，氣象雄峙。靈泉山，在縣東北二十里，數峯壁立，絕頂有泉，紺碧甘美，不溢不涸，城中商務繁盛，文化亦優。

匪情

川康邊區：

(子) 顧主任真銑電：

(1) 我軍已克復高興場。

(2) 蘆山東北之隆興場，青龍場間，有匪四五千渡河，刻與我青龍場部隊激戰中。

(3) 匪於灰日竄進天全，先頭逼近天全東南之始陽鎮。

(丑)李韞珩文成電：

(1)瀘定北方之匪，冥夜仍來犯我余旅陣地，斃匪數十，獲槍十餘枝。

(2)踞奎庸之匪，仍與我大砲山黃團對峙中。(附圖十一)

十五日晨八時，離遂寧縣城，天氣陰寒，西南行五十里，下午四時抵安居埧。

安居埧屬遂寧之第四區，約四百戶。

### 三、樂至

十六日晨七時，離安居埧，微雨，行七十五里，下午五時許，抵何家灣。

何家灣屬樂至縣第一區之一鎮，僅有五十戶，給養困難。

### 匪情

(甲)湘鄂邊區：

宜昌行轅真成電：

(1)偽第二軍團大部，及偽第六軍團部，確在桑植附近，偽第十七師在雙溪橋上河溪一帶，一部竄麥地坪。

川康邊區匪情位置要圖

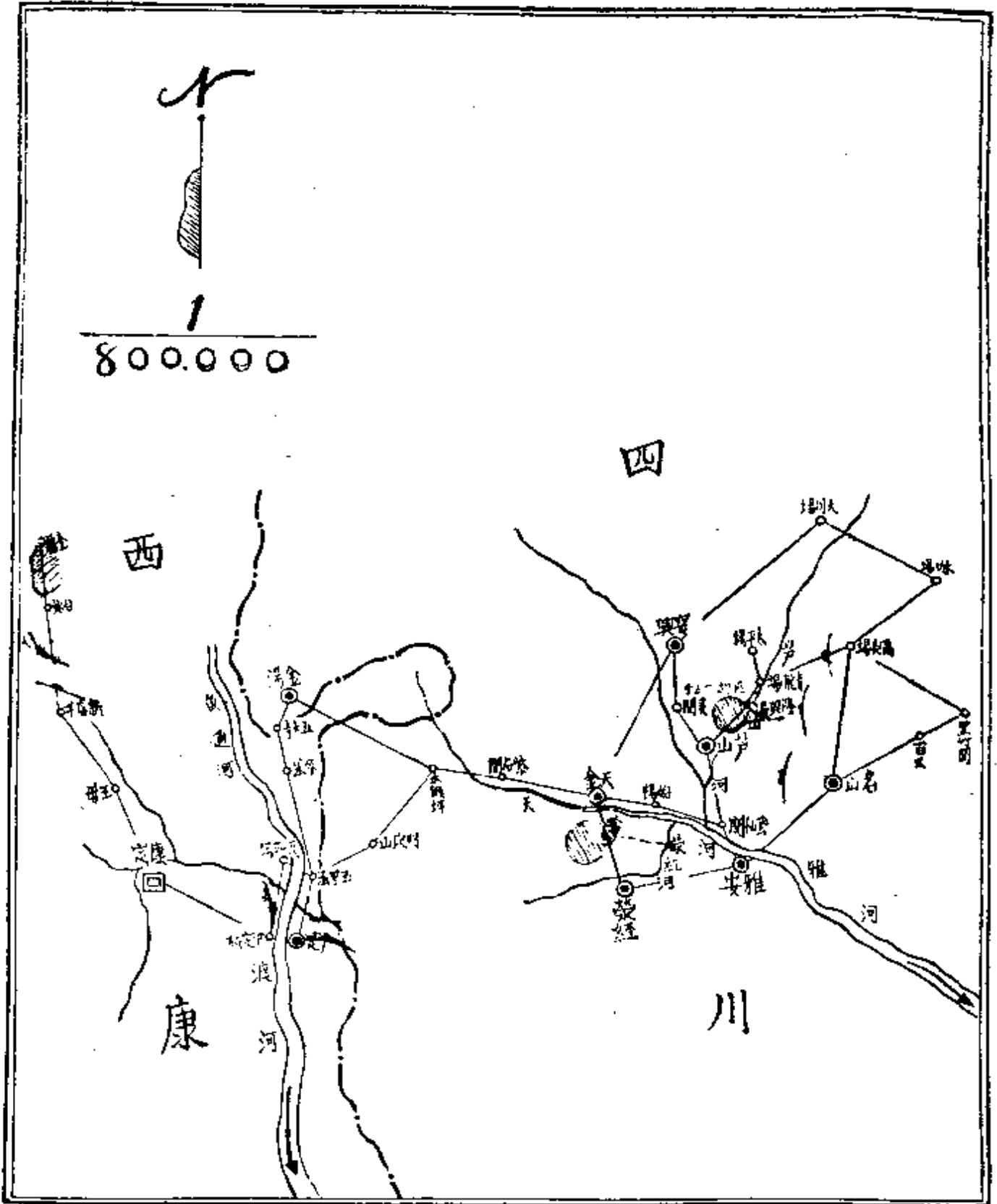

(附圖十一)

(2) 據匪宣稱，將由沙道溝莫家灣突圍，竄逃利川縣企圖。

(乙) 川康邊區：

(子) 陳勁節文辰電：匪竄天全後，真日又竄蘆山，現已進至名山城

北高地區。

(丑) 李韞珩元酉電：

(1) 瀘定瓦斯溝北方之匪，仍與我對峙中。

(2) 余家莊至昂州余旅陣地，昨晚有少數匪來犯，當經擊退。

(3) 大砲山北方之匪，仍與我黃團對峙中 (附圖十二)

十七日晨七時，離河家灣，微雨，行六十五里，山多路滑，遲遲其行，下午九時，於黑夜中始抵高寺場。

高寺場屬樂至縣第二區，地較何家灣為大，烟戶亦僅數十。

樂至為二等縣，屬第十一行政區。

沿革：禹貢梁州封域，秦為巴郡之西境地，漢為犍為郡牛鞞縣地，東漢因之，後周置多業縣，為多業縣地，隸普慈郡，隋為普慈縣地，唐武德二年，析普慈縣地為樂至，此設縣之始也，宋因之，元初為遂寧州地，後為安岳縣地，明清復分置縣，民國仍之，寰宇記云：樂至之得名，因城內有樂至池（一名樂陽溪）也。

川邊匪區匪情位置圖

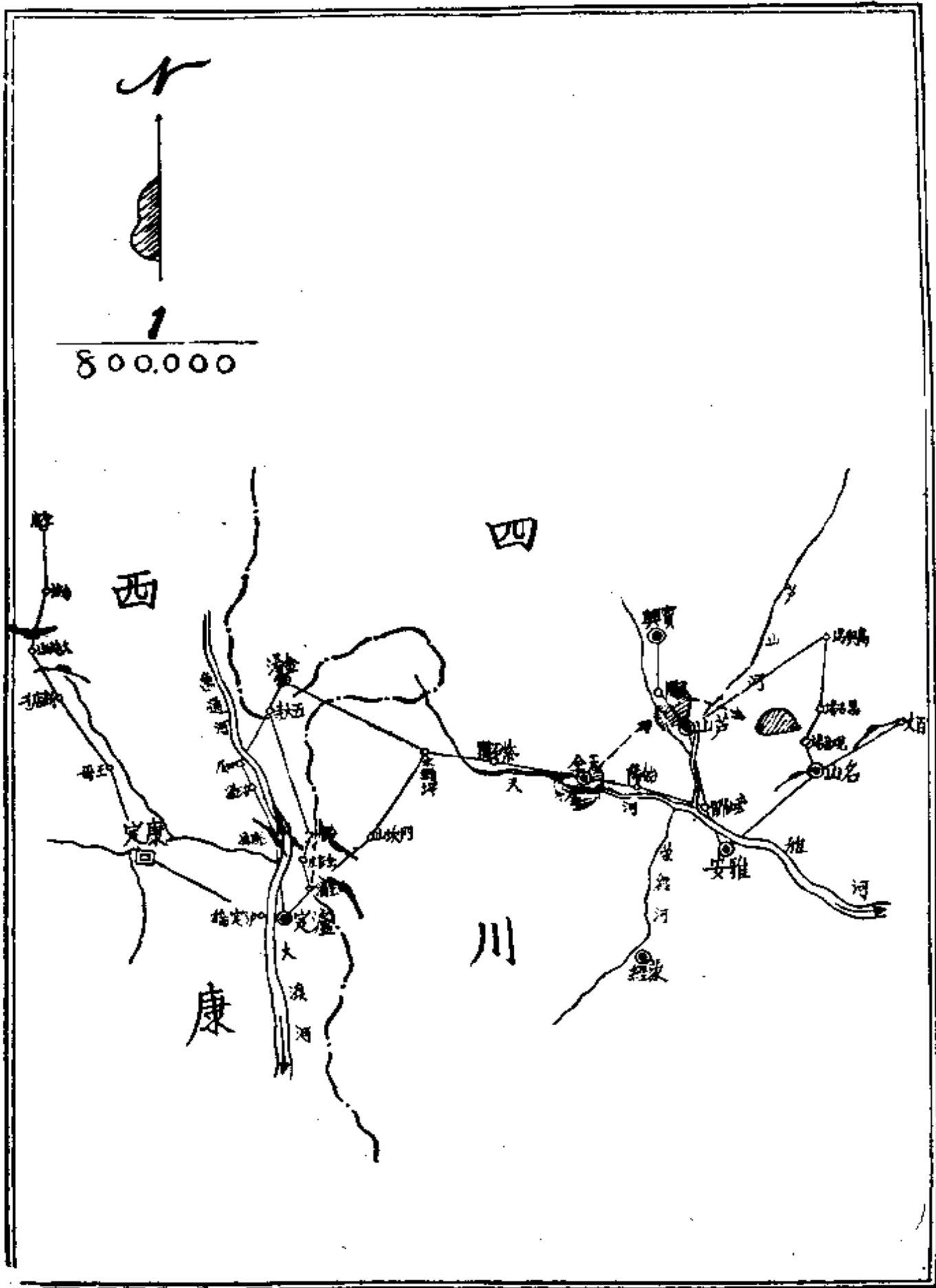

(二十圖附)



形勢：東界遂寧，蓬溪，南隣安岳，西連金臺，簡陽，北接中江，境內無大山大水，然毗連七縣而居其中，亦要衝也。

人口：約四十萬。

田賦：正糧六千兩。

教育：師範一，初中一，小學百五十餘。

交通：公路通遂寧簡陽。

水利：樂至池可供灌溉，又有大小堤堰四百處。

物產：以鹽爲大宗，亦有絲藥材等。

風俗：純樸，舊禮教勢力仍厚。

名勝：硯山，在治內南，四面如削，上有平臺，中微爲窪，宛然硯製。山上離植梅荷，冬夏皆競勝概。石匣寺，在治東三十五里，寺藏山中，隱不可見，如物之盛匣，以形名也。

#### 四、簡陽

十八日正午十二時離高寺場，晴明，行三十里，下午三時抵施家埧，施家埧屬簡陽第五區，區公所在焉，約有二百家。

十九日晨六時，東方未明，離施家埧，天晴，且循公路，行甚速，經龍

泉寺簡陽縣城，至下午二時，抵石橋鎮，共行七十里。

石橋鎮屬簡陽第四區，距縣城僅八九里，濱沱江，有戶口二千餘，因為公路所經，交通便利，商務繁盛，有鹽場知事公署一，管理簡屬鹽務，又該鎮麵條，頗有名於川省，名曰「橋麵」。

二十日晨六時許，離石橋鎮，天微陰，路平行疾，雖越一山，（上下四十里）然歷八十餘里，至下午三時，已抵龍泉驛。

龍泉驛屬簡陽第三區，為汽車交通之地，戶口約千餘，頗稠密。

簡陽為二等縣，屬第二行政區。

沿革：大益州地，至唐分陽安、平泉、資陽三縣，置簡州，其後因之，民國為簡陽縣。

形勢：東隣樂至，南界資陽，北控金臺，西北連華陽，沱江東流縣境。

人口：約七十萬。

田賦：正糧一萬零零二十一兩。

教育：中學一，女中一，小學百餘。

交通：公路通樂至資陽成都，水道沱江利舟楫。

物產：以鹽為大宗。

風俗：城市好奢，鄉村純樸。

名勝 有印鰲拱壁，金絳流虹，龍門錦浪，應筭蓮池，一塔凌雲，四崖泛月，漁村暮艇，朝陽曙閣，八景。公園在北關外，園中有孔廟，博物陳列館，圖書館，右門外左下爲萬安橋頭，入公園右門，緣絳水左岸而下，有石假山，含輝閣、荷沼，至絳水與沱江合流處，有臨江亭，上有青廷閣，又緣沱江右岸而上，則有鼇祥山館，傍江一小山，有涵雲亭。

匪情

(甲)湘鄂邊區：

(子)李師長眞未電：蕭賀分兩股揚言向沅水突竄，一經橋子壘，一經赤溪黃土界等處。

(丑)劉總司令眞辰眞午電：

(1)賀匪主力踞雙溪橋、洪家關、陳家河一帶，一部分踞穀樹，芙蓉橋、官地壘等處，賀本人在雙溪橋附近。

(2)僞第十七師大部，回竄桑植城附近，僞第十八師 竄踞茨岩塘一帶，僞獨立團，游擊隊等，分踞石牌洞，統車、興隆街、茅坪等處。

(乙)川康邊區：

李韞珩銑酉電：

(1) 瀘定及瓦斯溝北

方之匪，時有游

擊隊，與我警戒

部隊衝突。

2) 踞奎庸附近之匪

，仍與我黃團對

峙中。(附圖十

三)

## 五、成都

二十一日晨七時許，離龍泉驛，晴，行五十里，下午二時達成都。

成都古為蜀山氏之國，三國蜀漢故都，與華陽縣同城而治，太平寰宇記

云：「唐玄宗乾元元年，狩蜀，駐蹕成都，改為華陽縣。」宋置成都府，華

陽隸之，元改成都路，明仍置府，崇禎十七年，張獻忠陷成都，稱帝，名成

都曰西京，清復改府，領華陽縣，民國廢府存華陽縣，成都則為省會。

成都周圍地帶，原係古湓地，據岷沱二江間之錦繡平原，物產豐盛，所



本路軍開入成都



謂沃野

城

南一大

十

高下

，錦官

成

(一)

(謀)配

(二)

一土饒

(三)

森森。

無復森

「一體

「一聯

(四)

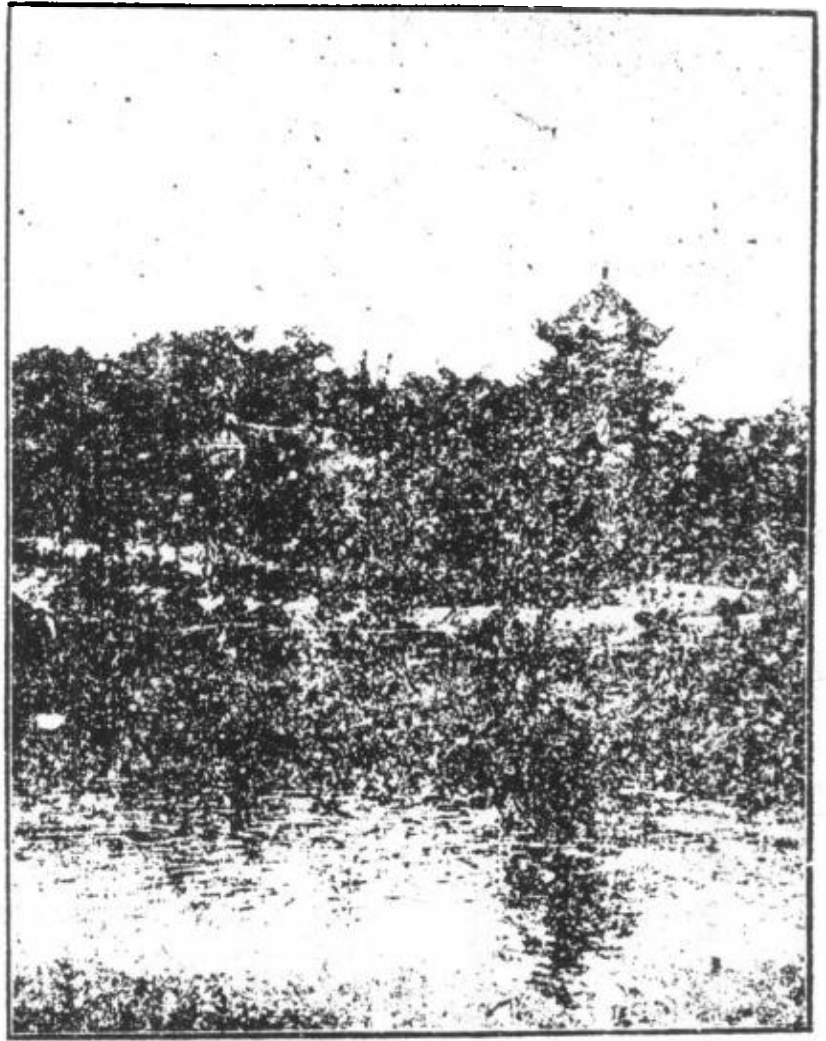

樓江望

匪情

(甲)川康邊區：

(子)馬日情報：

(1)夾門關於皓日克復。

(2)百丈鎮於號日克復，匪向新店子以西竄去。

(3)我軍現防守雙河場、天官場、水口場、油炸沱、三和場、夾門

中，俯臨錦江，風光旖旎，井水極清澈，薛濤一字洪度，元稹詩，萬里橋邊一校書，是嘗於此汲水製紙，故名薛濤井，其紙名薛濤箋，傳昔時携紙向水面拂過，輒作嬌紅色，鮮灼可愛，今則號稱薛濤箋，與平常書箋無異。

二十二日至二十七日，本部在成都候命。

關、觀音場之綫，與徐匪對峙中。

(4) 名山及雅安城附近，仍有匪軍，名雅間交通，尙未恢復。

(5) 蘆山、天全，仍有匪盤據。

(丑) 主任顧馬電：

(1) 萬家坪西二十里之茨竹溝，有匪千餘，我軍已派隊驅逐。

(2) 我軍皓日已將雙河場前方之大灰堆，椒子坪等地佔領，馬日攻

橫山岡，進窺大川場。

(3) 夾門關西北高地，及中峯場，戰事頗烈，中峯場，仍爲匪踞，

其附近森林內，藏匪甚多，百丈新店子道上，散匪亦多。

(4) 據投誠匪供，攻我名夾當面之匪，共約十個團，係爲第四、第

九、第三十、第三十一各軍所屬等語。

(5) 名山東南馬鬃嶺，馬日到匪千餘，分向洪雅蒲江大興場竄擾，

其竄擾大興場之匪，經我軍擊退。

(6) 漢源北七十里之苦箐溝，發現匪踪。

(寅) 主任顧養亥電：

(1) 夾門關有匪反攻，當經擊退。

(2) 觀音場百丈之綫，養日沉寂。



(3) 馬日竄大興場南之火燒店匪千餘，今日不知去向。

(卯)主任顧漾戎電：

(1) 夾門關、中峯場附近之匪，分向五家口、青龍場退竄，又青龍場之山道上，有匪數十，向太平場行進，我軍先頭佔領朱家場。

(2) 百丈至名山道路，完全為我軍佔領。

(3) 名山西北高地，仍有少數散匪盤踞。

(4) 蘆山至天全道上，發現匪七八百名停止道旁，似向蘆山前進。天全始陽間，有少數匪行動。

(5) 始陽東南土匪準備，向榮經方向，搭浮橋已成一半。

(6) 雅安榮經無異狀。

(辰)主任顧敬成電：

(1) 我軍盧旅，已攻至大川東之橫山崗附近，正與匪激戰中。

(2) 匪於漾夜二時竄榮經，係由天全竄來，約二三千人。

(巳)主任顧有亥電：

(1) 親音場西北高地之匪，已被擊退。

(2) 五家口名山等處之匪，已向飛仙關退竄。

(3) 蘆山，天全，漢原，未發現大股匪行動。

(4) 名雅公路安靖。

(5) 雅安之匪，分由多管坪、草壩場渡河南竄。

(6) 榮經之匪，一部東竄，其餘南竄，先頭在草鞋坪，與我軍對峙中。

(午) 劉總司令養已電：

(1) 匪主力現集夾門關百丈間，我軍準備出擊。

(2) 蒲江屬之陳家營，已發現匪三四百人，我軍已派隊驅逐。

(未) 李韞珩馬戍電：瀘定瓦斯溝及大砲山方面，二十一日匪情，甚沉寂。

(申) 養日飛機偵察：

(1) 蘇元場至火燒店，有匪數百，藏匿道傍。

(2) 蘆山城內，匪軍甚多。

(3) 雅安城東北高地，仍有匪踞守工事。(附圖十四其一)

(乙) 湘鄂邊區情報：

(子) 宜昌行轅皓戍電：

(1) 蕭賀股匪，支日曾竄咸池峪，柳樹壩一帶，篠日即回竄桑植城。

# 川康邊區匪情位置要圖

川  
東  
康  
師

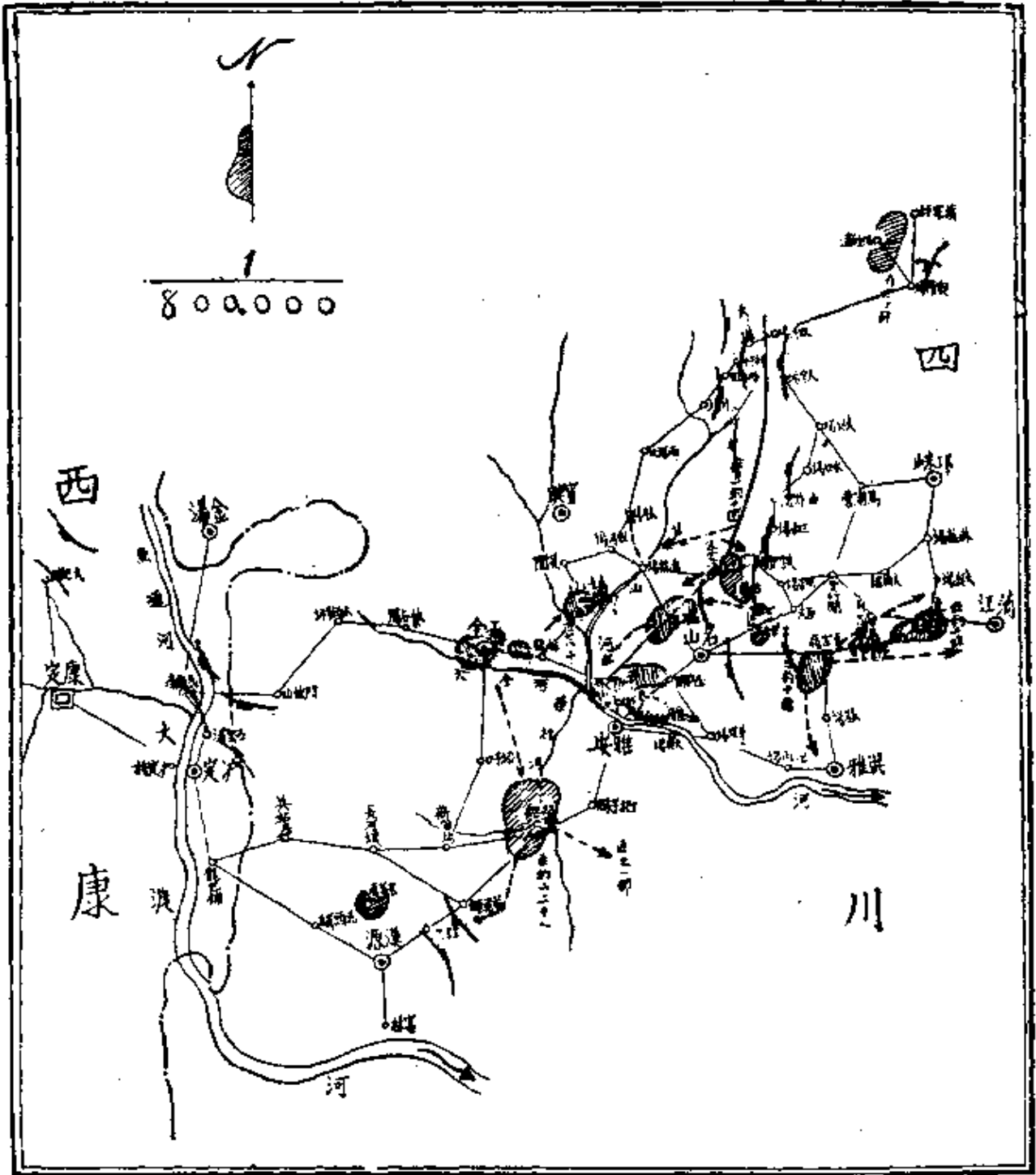

七  
一

(一其四十圖所)

(2) 據空軍巧日報告：

a 桑植城內有匪大部集結。

b 三百躡橋頭，沿途有匪活動。

c 橋子望確有匪大部，並散佈附近各村。

d 芭蕉塘，似有匪軍。

(丑) 宜昌行轅馬申亥電

(1) 匪皖晚起攻我谿口，大庸間碉堡綫，在潭口，老鴉口等處，與我周團戰鬥甚烈，毀我碉樓數座，有匪數百，曾一次渡河，被我擊退，現尙在激戰中。

(2) 馬日潭口大庸東方北岸之匪，續增不已，似係匪主力，與我守碉部隊接觸，一部到達我岸，被擊退後，復藉迫砲機槍猛烈火力掩護，數度強渡，該處碉堡已毀，刻竄南岸之匪，已達二千餘。

(3) 馬日下午四時，飛機報告，匪先頭似已抵潭口西南之盤塘灣，其續渡之匪，及浮橋，被我炸毀，死亡甚夥。

(4) 蕭克率股匪於皓午竄大庸城東北之鄭家坪，李家山一帶。

(寅) 宜昌行轅梗申電：

(1) 馬

a

b

x

(2) 蕭

(卯) 宜

(1) 蕭

會

者

(2) 庸

(3) 大

(辰) 宜

(1) 蕭

太

(2) 鄭

(3) 敬夜在官庄(界亭驛東)附近宿營者，有萬餘人。(附圖十四)

其二)

二十八日奉 令率部馳援榮經，於是有川西截勦之役。

圖要置位情匪區邊鄂湖 (二共四十圖附)

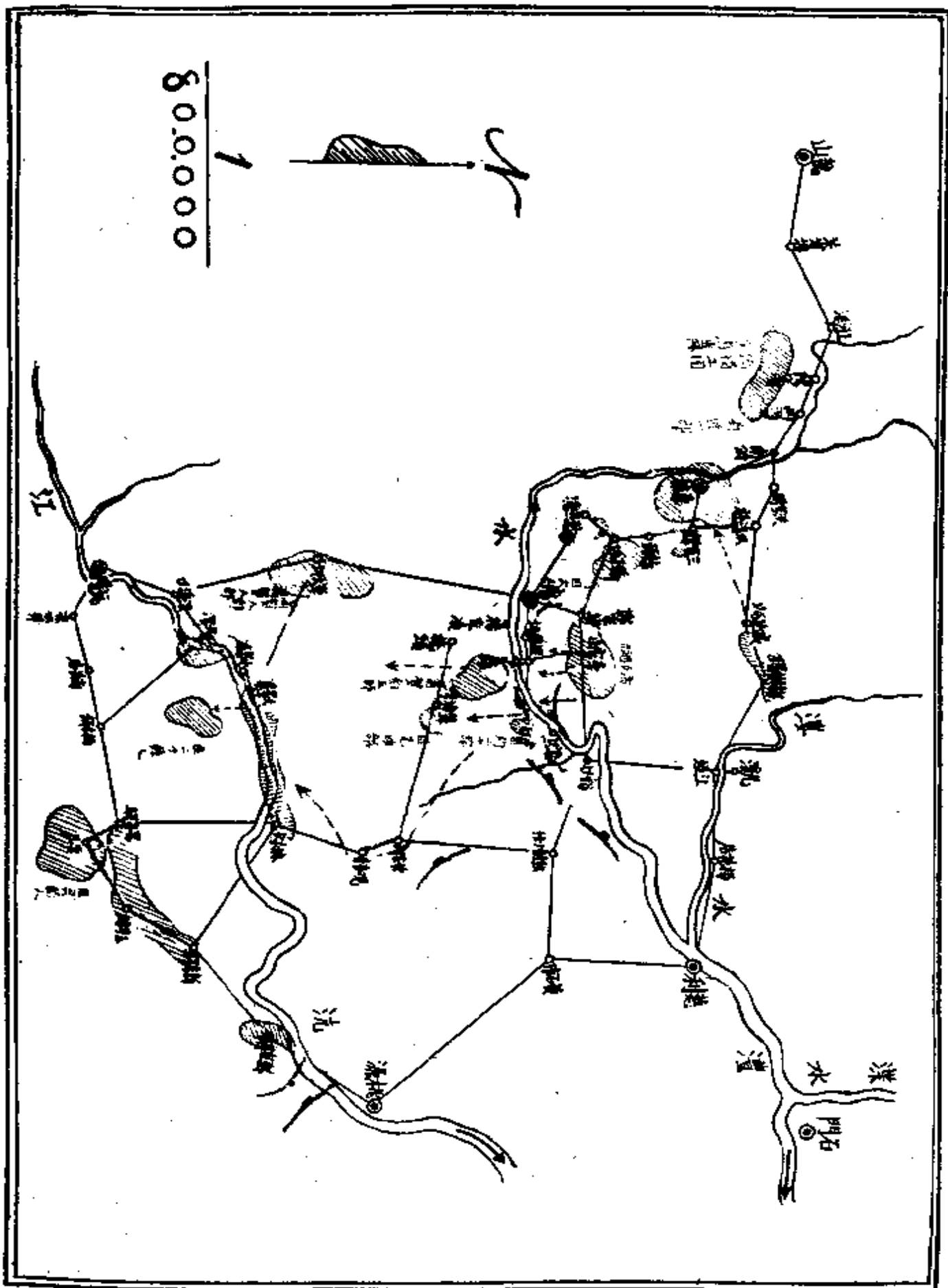





西  
康  
追  
堵



# 西康追堵

## 目錄

### (上) 追勦

一、追達瀘康

二、西康概況

三、瀘定

四、康定

### (下) 堵勦

一、大砲山與瓦斯溝之捷

二、巴安之捷

三、丹巴

四、理化

五、巴安

六、瀘定十縣兵要地理表

三

八

一四

一五

一七

一八

一九

二〇



# 西康追堵

(上)追 勦(附圖一)

## 一、追達瀘康

二十五年五月，朱毛殘部渡大渡河，溯河西竄，陷瀘定，企圖直趨丹巴，到大金川會合徐匪，奉 委座敬(二十四)已手令，以第十六軍長兼五十三師長李錕珩及第二十四軍劉文輝部之第一百二十八師長劉元璋旅長劉元瑋等部，編為第二路軍第五縱隊，李錕珩劉元璋為正副司令官，即我入康追勦部隊之主力者也。

六月一日遵 委座世已手令要旨，規定李縱隊劉元璋部，江日集中冕寧，經大營盤，張家河，填冲崗，安順場，芝蔴沱，龍巴鋪，限佳日追達瀘定。第五二師江日集中石龍橋瀘沽之綫，支日以後，循元璋經綫，限灰日追達瀘定。五日奉 委座微午手令：李縱隊除留一部由冕寧向瀘定道路前進，為其主力之右側衛，其主力須即由冕寧，經九龍或取其他捷徑，先到康定集中，然後再向瀘定進展等因，因規定劉元璋(徐元塘)率兵二團按原定計劃向瀘



定搜索前進外，其餘及李師，於魚日改經九龍向康定急進，限元日到達。

六日電李司令官：查由冕寧經九龍至康定，路小迂遠，給養無着，該部仍照原計劃，經大橋安順場向瀘定急進。

本日第五三師抵拖烏大橋之綫，劉元璋部抵擦羅以南地區。七日，第五三師筲箕灣，劉部筲箕灣以北，八日第五三師擦羅筲箕灣，劉部擦羅以北。九日第五三師向富林前進，劉部田灣。十日，第五三師一部富林，劉部向瀘定前進。十一日第五三師富林及其附近，劉部向瀘定前進。十二日第五三師富莊富林，劉部先頭瀘定。十三日，第五三師泥頭驛富莊，劉部瀘定。

先是匪竄洛瀘定，時受夷人截擊，無法立足，聞我軍將至，即向丹巴北竄，我軍入瀘定時，雞犬不驚，土人紛以牛酒犒勞。

本日奉 委座諭：本路軍第五三師應開赴康定，并分兩團防守丹巴外，餘均於號日前集中雅安待命。

十四日奉 委座元百蓉行參戰電開：李縱隊到達瀘定後，着即開駐康定，築礮佈防，并派兩團馳赴丹巴協防等因，當電令李司令官，務於剎日速經瀘定向康定前進，并派兩團到丹巴，限馬日到康定，各部到達目的地後，即建礮守備。同日電李司令官：第五三師以兩團駐丹巴，其中谷大砲山須各留一小部，主力在康定，均應迅速建礮佈防。元璋以一旅在瀘定，一旅在金湯

邊垣，一旅在四家溝甘露寺各地，限期建碉守備。十五日，第五三師化林坪死頭驛。

十六日，第五三師瀘定附近渡河中，一部化林坪，劉部兩團集中瀘定，大部在冷蹟渡河中。

十七至二十日，第五三師仍在瀘定上下游分別渡河中，劉部一旅，已由瀘定開金湯邊垣，餘部正在冷蹟泊威兩處渡河中。

二十三日奉 委座漾未電：着第五十三師前令開赴丹巴之二團不必開往，改由第五十三師全部分駐康安瀘定間，趕築此段碉堡綫，師部駐康定。等因，當轉李司令官遵辦。

二十八日，奉 委座梗戎蓉行參戰電：劉文輝部改以六個團防守丹巴，并以一部分駐崇化綏靖一帶，統歸余旅長松琳負責。自丹巴（不含）沿大金川至瀘定（不含）綫，以劉文輝三個團防守，歸劉元璋負責。由瀘定至康定綫，仍歸第五十三師部隊負責。以上各綫，並須多築碉堡，對各渡河點，尤應構築碉堡羣，以求鞏固，並統歸李司令官負責完全指揮責任，希遵辦速報，並即繪圖補報，等因，當令李司令官遵辦。

又奉 委座儉未蓉行參戰電開：着劉總指揮（文輝）立飭余松琳旅即日派兵一團，進駐南街，築碉防守，另由李司令官加派第五十三師之一團馳赴丹



巴協防，暫歸余旅長指揮，並須多帶十六軍各部旗幟，交余旅長支配換用，眩匪耳目，速辦具報。等因，當令李司令官遵辦。

三十日，奉 委座卅未蓉行參戰電：查南街地居要衝，着劉總指揮立飭余旅長再加派一團，馳往修碉，嚴行防守，道孚，鹽澤，甘孜，上中下俄洛兩綫碉堡，極為重要，着劉總指揮派得力有紀律部隊前往築碉，施行堅壁清野工作，並指派負責長官，督促進行，限七月朔日前，一律完成具報，隨即繪圖具報。

七月一日遵照 委座卅申蓉行參電部署：第五三師迅速構成瀘康間橫綫碉樓封鎖綫後，卽以一旅配置於門坎山，風斗口，長河壩，西路口，紫白岡，構築瀘紫間橫綫碉樓封鎖綫，限朔日完成，繪圖具報。

本日，李縱隊正構築康定瀘定綫及冷蹟漢源一帶碉樓，劉元璋一部已到康定，準備推進丹巴。

六日，接李司令官電：康定城及康瀘綫，預計築碉一百座，由周旅全部及李旅黃團担任，已完成四十五座，瀘定縣及瀘黃綫，預計築碉九十二座，由李旅担任，已完成四十八座，瀘定縣至冷蹟，預計築碉二十座，由工兵營担任，已完成六座，均限期日完成等語。

十日，李縱隊仍在瀘定黃泥岡綫築碉中。

十一日，奉委座真午蓉行參戰電：規定瀘定至康定（均含）橫綴碉樓封鎖綫，歸第五十三師督同民團守備，當轉飭遵照。至是，李縱隊分駐康瀘守備待命。

我軍追達瀘康，因給養缺乏，軍無宿糧，官兵均食青稞，一番語呼曰『來』大麥之屬）食後胸膈漲實，必須多喝濃茶以滄化之，否則百病叢生，故康人對茶，特別重視，四川雅安各屬，每年輸茶入康，貿易達數百萬元，英人及印度人，嘗自西藏輸入大批雜茶，希圖與我國產競爭，惟康人對英印之茶，飲後殊不舒適，獨對川茶則異常樂用，故英印之茶，無法推銷。

## 二、西康概況

### （1）沿革

西康，漢時屬西域，唐時屬吐番，宋時屬西戎，元時屬西羌，明時屬烏斯，原為西康之一部，清代始割隸四川，適在四川之西，故名西康，民國三年改為川邊特別區域，十三年復改為西康，十七年建為西康省，今設西康建省委員會，進行建省事宜。

### （2）面積

東西距約一千七百里，南北距約四千里，面積約一百二十萬方里。

### (3) 界限

東界四川，南界雲南，及英屬緬甸印度，西界西藏，北界青海。

### (4) 山脈

統屬橫斷山系，率由北而南，與國內其他諸脈異其趨勢。在東者屬崑崙崙山脈，(大雪山脈，沙魯里山脈)在中者屬崑崙崙南支，(寧靜山脈，他念他翁山脈)在西者屬外喜馬拉雅山支。(雪山脈，色隆拉嶺)

### (5) 河流

因橫斷山脈，皆自北而南，故水道亦與之並行，其大者有七，金沙江，瀾滄江，流入滇，大渡河，鴉嚨江，流入川，薄藏布江流入緬甸，雅魯藏布江流入印度。

### (6) 交通

陸路要道有二：

(一)自康定東行經瀘定橋而至四川之漢源，自康定西行，經巴安昌都太昭而入西藏。

(二)自康定西北行，經道孚甘孜轉西經德格鄧柯轉西南經昌都又轉西經太昭入藏。

(三)自寧靜南經鹽井，越界至雲南，然此道須越崇山峻嶺巨川廣闊，跨

渡不易，且人烟冷寂：取道者甚少。

水路以雅魯藏布江下游，可通小舟，其他巨川，則水勢湍急，不利舟楫，其扎雅昌都兩水含流處，多用皮船，以生牛皮張大之，截作長方，綴成盒狀，以漆塗其縫，前後兩人將板撥水如槳，坐者蹲踞不動，動則覆舟滅頂，船僅容六人耳。

### (7) 氣候地勢

氣候因地而異，東南兩部受西南信風之調劑，溫度較宜，然極南喜馬拉雅山峽谷，氣流鬱塞，流行一種喜馬拉雅熱症，西北兩部以高山隔絕，信風難到，空氣乾燥，大部份冬氣多，春氣少，夏氣尤少，故康語有云：「正二三，雪封山，四五六，水長流，七八九，正好走，十冬臘，學狗扒。」由康定

通藏大道之折多山（土人呼之爲藥山。）春冬雪凝甚厚，春日雨水過多，即有「封山」之舉。二台子以上，氣候奇寒，呼吸緊促，行進時常易發生眩暈疼

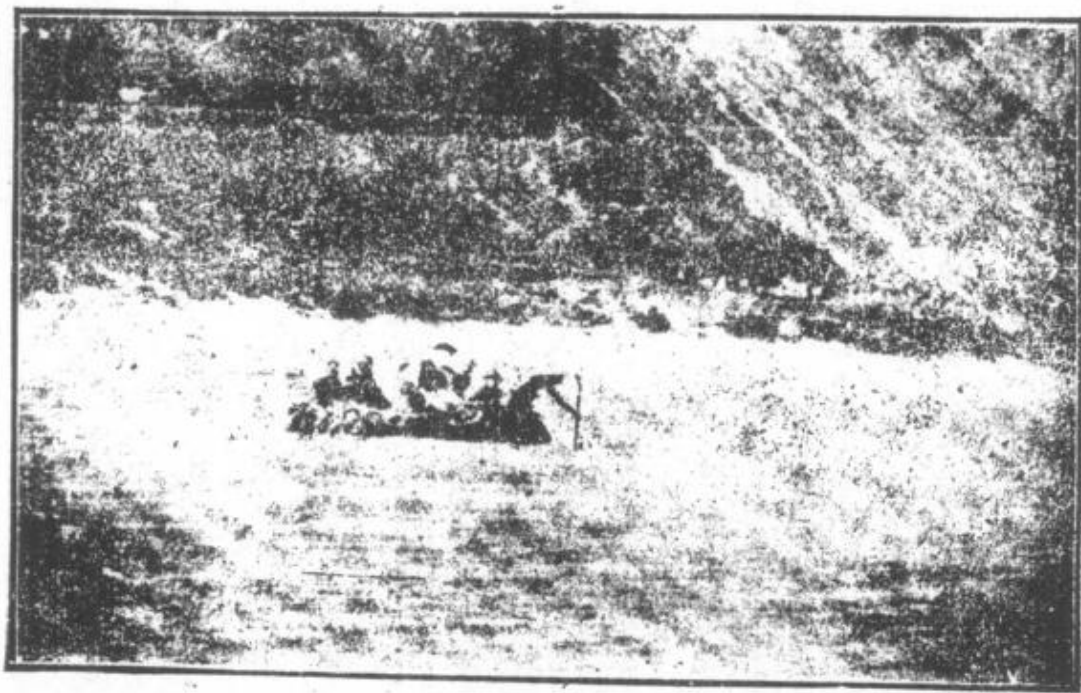

皮船渡河情形

痛之事，但以甘草黃糖食之即解。

初晴後，經過雪山向日前進，陽光照雪，熱度上射，以帶眼罩及有色眼鏡爲佳。到休息處，切忌火烟薰繞兩目，免生目疾（紅腫）。如患目疾，可用茶煎葉熬水洗，再用魚尾燒烟燻之即愈。或用薄荷錠擦拭兩眼角亦可。又初到雪地時，先取雪片擦雙目，低頭前進，亦可避免目疾。行走雪地日久，手足凍僵，到休息地時，最忌烤火。可用暖和之物包裹，使其溫暖復原。如即行烤火，則恐肢肉血管潰爛，致成殘廢。如有腫液，則用鹿茸皮研末，酥油糝把調勻敷之可愈。又經過大山，忌亂呼吼，因有風霧迷人之虞。

行進山巔或山麓，因空氣稀薄，每有燒火不燃，及煮飯不熟。故行軍時攜帶本地用牛皮做成之風扇，以煽火爲便。

#### (8) 物產

動物有牛，馬，騾，驢，山羊，綿羊，犛牛。植物有豆，麥，小米，菽，楠，柳，松，杉，藥品以大黃當歸最佳。

鑛物有金，銀，銅，鐵，煤，硝黃，水晶石，雲母石，蘊藏甚富，惜多未開採。

#### (9) 人口

全省分二十二縣，約有漢民十一萬五千人，番族六十八萬二千人，共約

七十九萬七千餘人。

(10) 風俗語言

土人素尚樸實，崇信佛教，惟性多固陋懶惰，不重衛生，

食：糌粑，酥油，牛肉，與茶，爲番民四大主要食料，而以鹽爲惟一調和品。(番人嗜茶如命，無論貧富貴賤僧俗，食必熬茶。)

磨西面(康定南約一百五十里)所產雞卵，能傳染癩瘡，但運至康城，食尚無碍，殆因水土關係云。

理化水性不良，初到時飲用後一二日內，即呼吸緊塞，胸膈作脹，睡臥不安；惟到時飲酒數口，再吃茶即無此病。巴安之水，飲後日久，身體微長寒，小肚逼脹，大便帶紅，但非痢疾，實水毒之患。因距城十餘里之嶺山中，有毒性之水合流也。又該處氣候，較他處溫暖，忌食果類。初到時可先酒後茶。又于食茶缸內泡甘草管仲及解毒之物，更佳。

定鄉之水，食久心暴躁，易亂性。

牛肉與韭菜合炒而食，日久腹內產生白帶虫，形扁色白，解大便時同下，初則寸餘，既則尺許，據美國醫士云：此疾若不早治，則虫長丈餘之後，生命堪虞，又有兩種小菜，一似野紅蘿蔔，一似蒿芋，取食之後，發生癲狂，二三日內，不藥而癒，又另一種雪白菌子，見之可愛，取食之，亦發癲

狂。

衣：晝夜四季，皆穿一羊裘，（俗名一口鐘）垢膩不澣。

住：民房用土石建築之平房最多，碉房瓦房次之，牛毛帳房最少，草房亦少，碉房係避猛獸，用土或亂石築成方形，高五六丈，分數層，每層有窗眼。惟寺廟則層樓疊閣，頗爲壯麗，喇嘛寺之分佈，計康定二十三座，丹巴十四座，爐霍十二座，道孚十八座，甘孜二十二座，瞻化四十六座，理化二十七座，雅江四座，九龍三座，甘孜絨壩之大金寺，有喇嘛二千餘人，所蓄黃金，可供十年用度，爲全康最富之寺，亦最稱驕橫，時與官府爲難。

患病不事醫藥，除依習慣覓求解毒物品外，泰半以唸經禱佛爲治病之唯一手段，茲將各縣最易發生之病，列舉如次：

甲、癩病 瀘定之癩病，有麩皮脫節等。

乙、喉症 九龍多喉症。

丙、風寒濕熱病 爐霍，道孚，瞻化，理化等縣，最易發生。

經濟：各縣市場，仍多以物換物，最近使用貨幣，以藏洋爲主，瀘定康定等縣，則通用中央銀行國幣。

語言文字：用藏文藏語，通漢語者甚少，習漢文者更少。

### （11）政治組織

全康人民，十分之六崇信佛教，以大喇嘛為最高政治首領，土司與頭人  
 次之。凡男子均以入寺充喇嘛為榮，得充喇嘛後，可免一切賦稅，但終身不  
 能婚娶，此亦人口減少之主因。而喇嘛亦  
 即大喇嘛之衛兵，故每一大喇嘛，常擁眾  
 至數萬。

### 三、瀘 定

瀘定縣治，乃無城郭，位於大渡河與  
 章馱山之間，縣政府臨河，架一鐵橋，（  
 即瀘定橋）長三十丈，寬九尺，以鐵鍊橫  
 繫兩岸，上鋪木板一層，故又名鐵索橋，  
 為清康熙時所建。縣內有五月渡瀘碑，傳  
 為諸葛武侯南征時，曾渡此。

### 四、康 定

康定一名瀘城，又名打箭瀘，傳諸葛  
 武侯遣將郭達打箭於此，其地為川康藏交

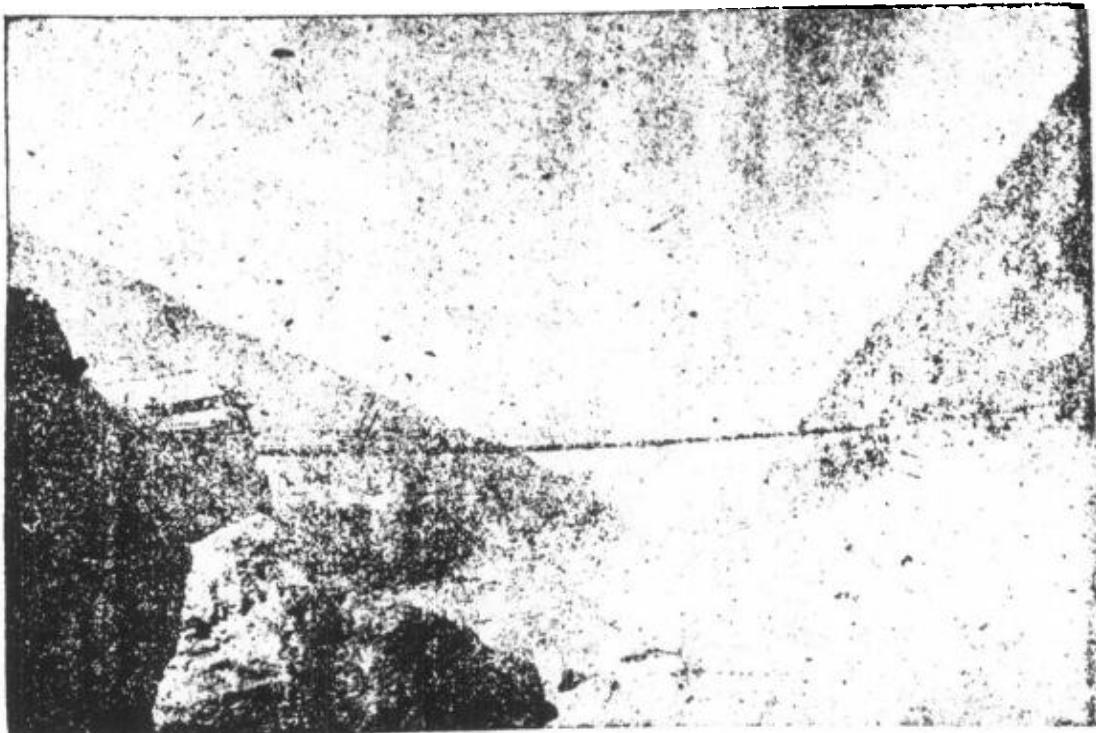

橋 定 瀘

218



通之樞紐，復為青海甘肅商品所必經，歷來治康最高長官，俱坐鎮於此，地勢高出海面八千七百餘尺，三山夾抱，形甚褊狹，急流兩道貫注其中，居民以漢人為多，漢人以川人為多，全縣約二萬人，漢番略相等。

(下)堵 勦(附圖二)

一、大砲山與瓦斯溝之捷

二十四年秋，余率第一縱隊吳奇偉部，第二縱隊周渾元部，開至川北江油一帶防佈截勦，爾時自康定竄集松潘之匪，驟感威脅，決計分道潰竄，其右傾路線，由毛澤東率領殘部，

向陝甘突出，其左傾路線，由朱德，徐向前率領七八萬人南竄，連陷懋功，巴丹，金湯，天蘆，榮經，企圖與自黔竄川之蕭克賀龍兩匪部合股，至是余

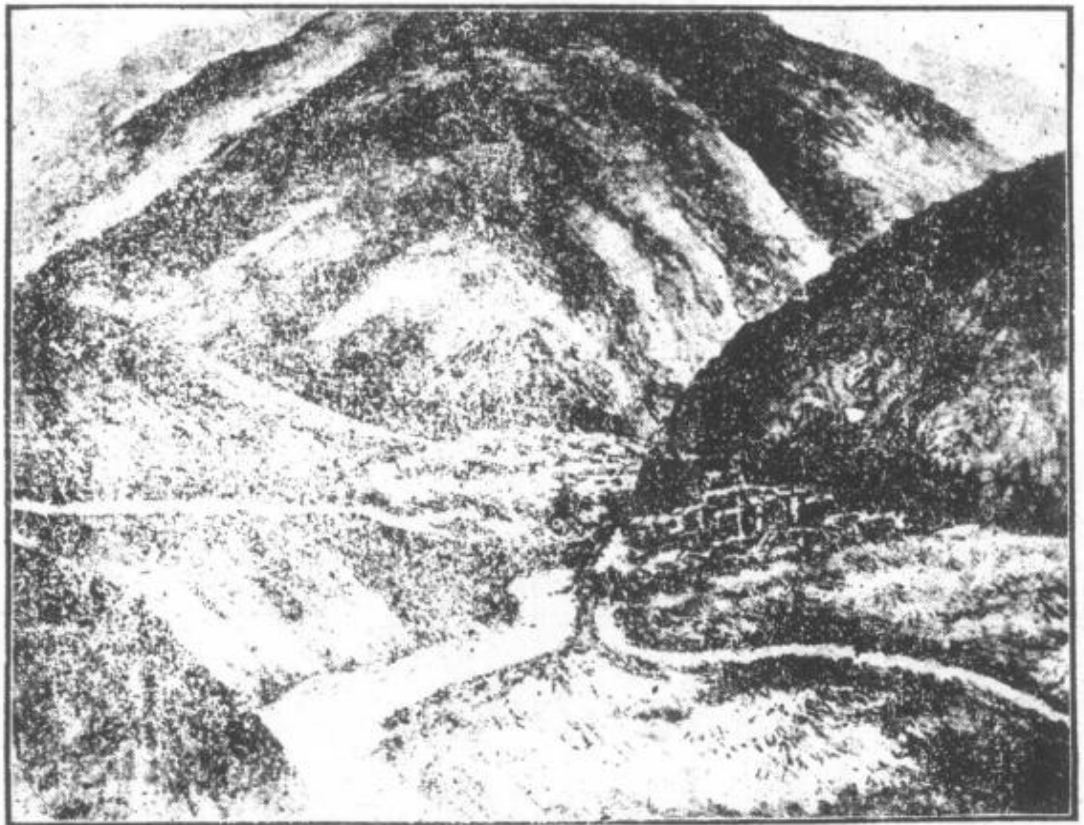

打箭爐遠視

通之樞紐，復為青海甘肅商品所必經，歷來治康最高長官，俱坐鎮於此，地勢高出海面八千七百餘尺，三山夾抱，形甚褊狹，急流兩道貫注其中，居民以漢人為多，漢人以川人為多，全縣約二萬人，漢番略相等。

(下) 堵 勦 (附圖二)

一、大砲山與瓦斯溝之捷

二十四年秋，余率第一縱隊吳奇偉部，第二縱隊周渾元部，開至川北江油一帶防佈截勦，爾時自康定竄集松潘之匪，驟感威脅，決計分道潰竄，其右傾路線，由毛澤東率領殘部，向陝甘突出，其左傾路線，由朱德，徐向前率領七八萬人南竄，連陷懋功，巴丹，金湯，天蘆，榮經，企圖與自黔竄川之蕭克賀龍兩匪部合股，至是余

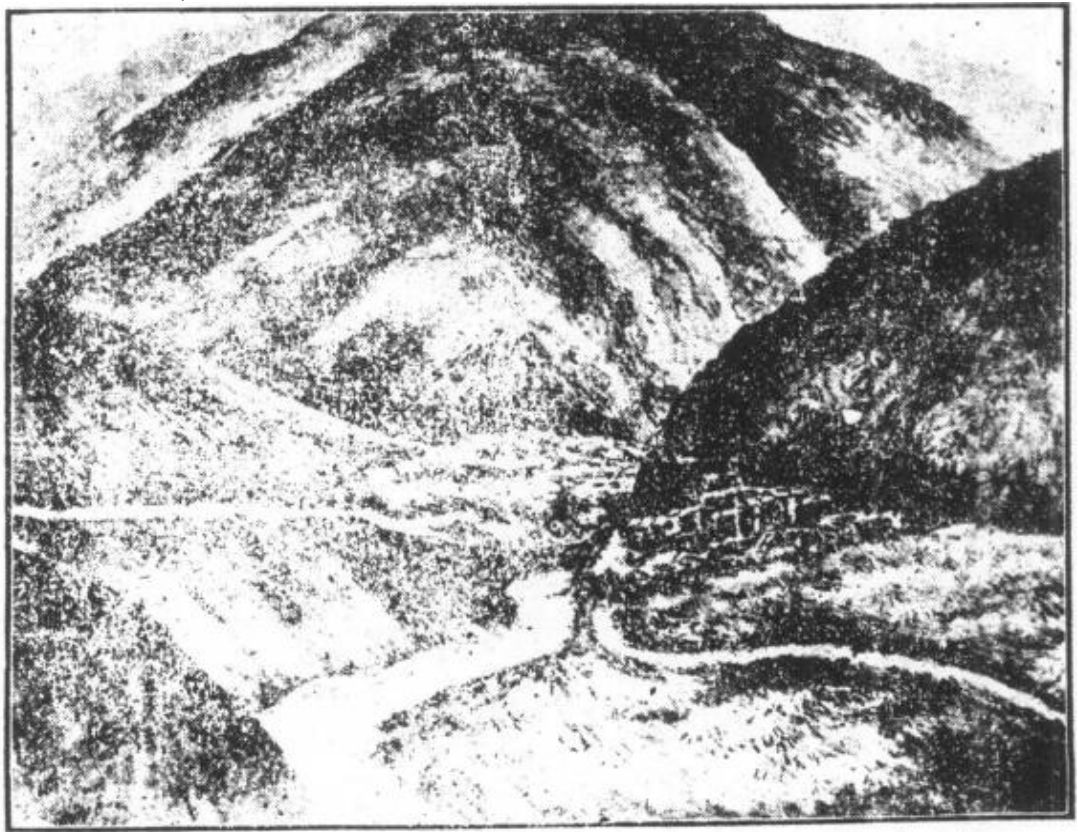

打 箭 壩 遠 視

復奉命由川東馳援榮經，（詳川西截勦之役）并飭駐康定李司令官韞珩嚴密堵截，是年冬，回竄西康之匪，先頭部隊抵丹巴南之大站，與我便衣隊接觸，十月杪，我黃團前進部隊，在大砲山（高約四千五百餘米，爲丹巴康定之天然界限，暑天積雪崩解時滾墜而下，聲如轟砲故名）與匪迭次爭奪，峯崖斬絕，風雪凄緊，我軍忠勇奮發，不避艱險，屢挫兇鋒，斃匪甚衆，分向台站、奎庸、毛牛等地散竄，我黃團派隊向台站進勦，十一月初，匪約一團，犯我瀘定北方九叉樹五里溝一帶陣地，經我葉團擊潰，其一部突擾瓦斯溝，其地距康定城約六十里，全爲深峽，水流悍急，我軍突起圍勦，匪進無所依，退無所據，傷亡慘重，紛紛北竄，一部向天全移動，天全瀘定間交通被阻，僞第三十二軍復由懋功趨天全，川西吃緊，而康境稍寧。十二月 委座以李司令官韞珩守備康瀘有功，賞洋一萬元。

二十五年春，我第十六軍收復台站、奎庸、毛牛等地，向丹巴前進，與僞第三十一軍接觸，擊潰之，殘匪又折回川境，向松潘一帶潰竄。

## 二、安巴之捷

川西方面，爾時我已克復天全瀘山始陽，乃着第九十六師長趙錫光所部推進，康定協防，以厚兵力。第十六軍參謀長沈鳳威率工兵一營西開，經理

化（裏塘）而至巴安，（巴塘）構築康巴等地碉堡，防衛日固，蕭賀兩匪部此時自黔竄至雲南之中甸，沿金沙江東岸德榮，定鄉，而至竹巴籠，（在巴安之南）我沈參謀長率兵及當地團隊，圍之，我空軍復飛往轟炸，戰鬥頗烈，蕭賀以我有備，繞出巴安，向白玉，瞻化，鑪霍等地入川，與朱徐會合向陝甘邊境竄去，至是康境遂無匪踪。

是年夏，第九十六師另有任務，調回四川，派第六十一師楊步飛部兩任瀘定接防，并着手建築川康公路，西康自經我軍綏靖，氣象爲之一變矣。

### 三、丹巴

丹巴，地居大雪山東麓，大金川西岸，由五大河谷湊合而成，爲菊花式之碟形地盤，此五河谷之長度與戶口，約略相等，相互間各有雪山隔絕之。縣治即設於五大河谷湊集之處，舊爲巴旺，丹底，巴東，三土司地，民元土司叛，討平後改置丹巴縣。

### 四、理化

理化即裏塘，情形與外間迥異，境內無一戍卒，由各喇嘛寺合組團防，其較大喇嘛寺，人槍均有二千餘，勢力甚大，漢官之權力甚小。

# 五、巴 安

巴安即巴塘，重山四合，綠野中開，平原二十餘里，土質肥沃，氣候溫

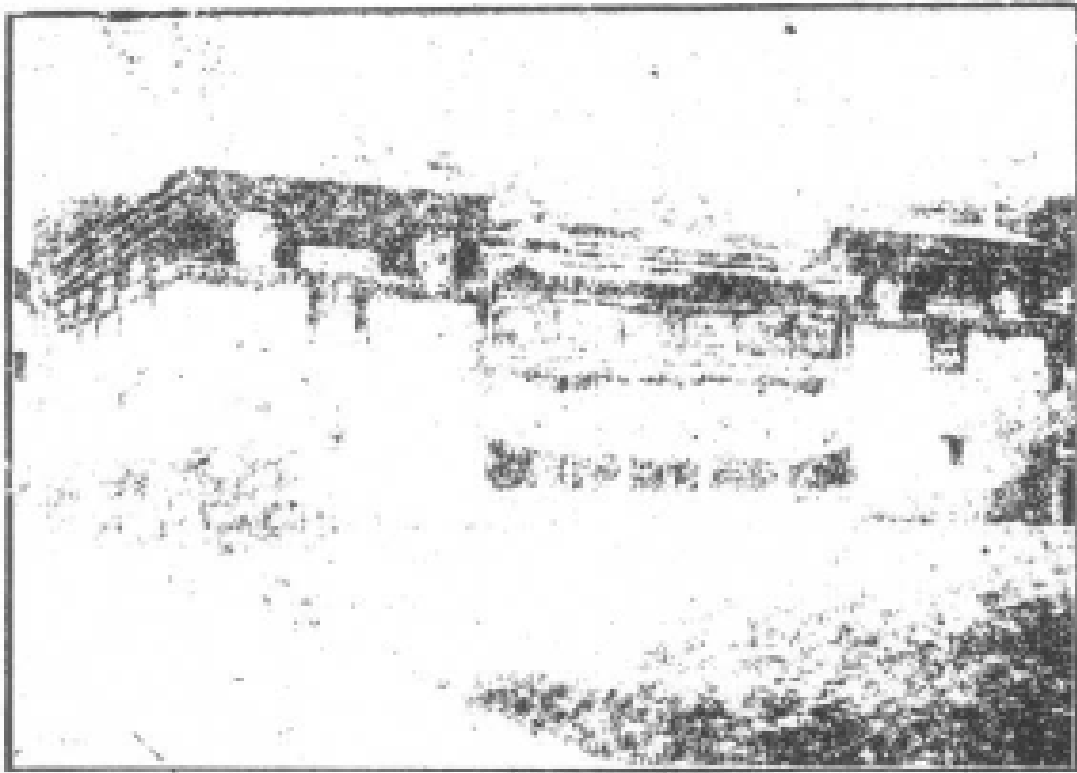

麗壯之寺廟大化理

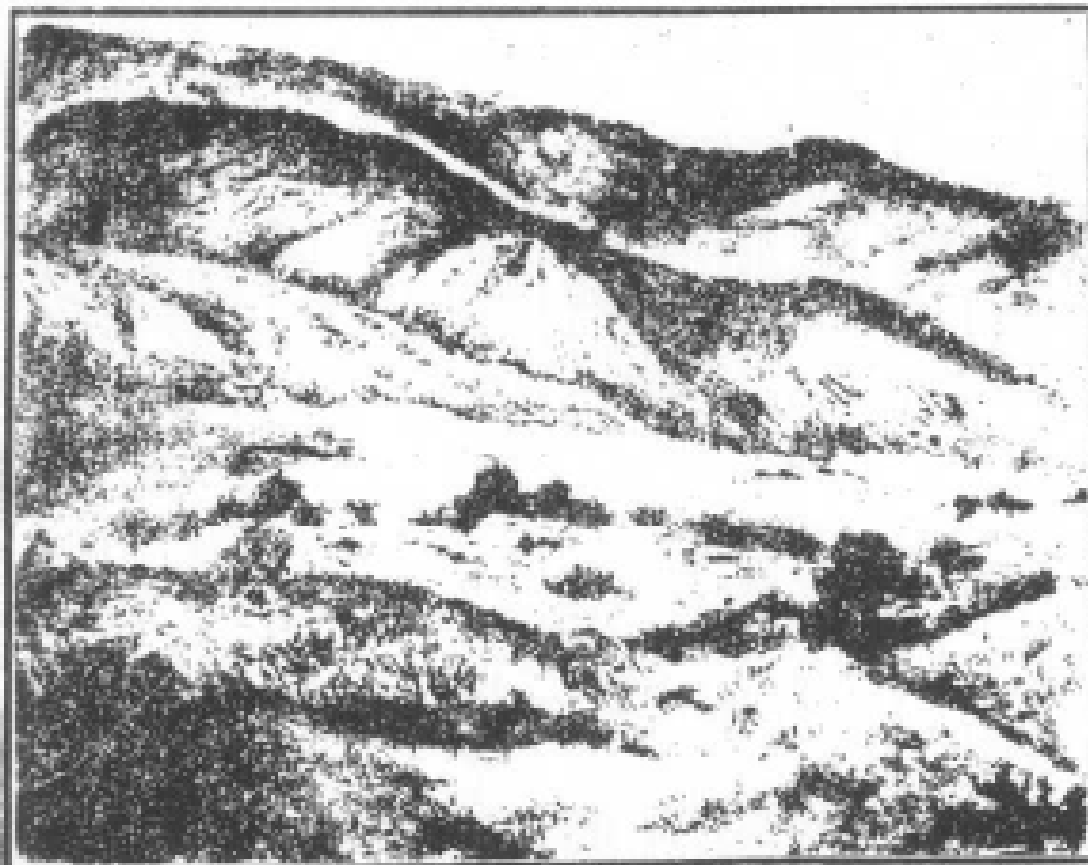

歌乃安巴

和，五穀菜蔬，均可種植，全康區中，溫暖平坦之河谷平原，未有更大於此者，其東有溫泉，清潔可浴，歷為康區大部西長住牧之所。清趙爾豐督川時，以巴安為西康首治，曾設有男女學校多所，現時有美國人設立學校傳教。民國後，一度設有黨部，旋因事停頓而至解散云。

## 六、瀘定十縣兵要地理表

西康經我軍勦匪後，其在軍事政治之地位，亦突然提高，茲將蒐集與勦匪軍事有關之瀘定，丹巴，鑪霍，道孚，甘孜、瞻化、理化、雅江、九龍、等十縣兵要地理，列為簡表如後：

十縣面積及險要地點調查表

縣別	面積	險要	地點	備考
定瀘	三、五〇〇 <sup>方里</sup>	東有飛越嶺，佛耳岩，北有嵐州，馬鞍山，西北有冷竹關，西南有摩岡嶺，南有猛虎岡。		
康定	六八、〇二一 <sup>方里</sup>	東有冷竹關，北有大砲山，西有高日寺，南有折多山。		
巴丹	一六、〇〇〇 <sup>方里</sup>	東有絨寨，白軍，梁子，中梁子，北有白松塘，水下子，西有黨嶺，緯斯甲，南有大砲山，毛牛。		
霍鑪	一六、〇〇〇 <sup>方里</sup>	東有上下戈羅馬，北有朱倭，西北有雄鷄嶺，南有宜木鄉，蝦拉沱，將軍樑子。		
道孚	四七、八〇〇 <sup>方里</sup>	松林口，官寨子，將軍樑子，甲斯工，黨嶺，泰寧。		
甘孜	五〇、〇〇〇 <sup>方里</sup>	東有羅鍋梁子，北有東谷，西有雜科，南有大雪山，中有白利。		
瞻化	一二、七六〇 <sup>方里</sup>	東北有三關，一日溝，北有出木河，西有杜科山，南有窮渠，昌科。		
理化	三五、〇七〇 <sup>方里</sup>	千巴頂，博浪，工黃土崗，噉噉聖。		
維江	二三、七七〇 <sup>方里</sup>	東有高日寺，西北有西俄洛，西南有馬岩，中宗堂。		
九龍	三五、三〇〇 <sup>方里</sup>	東有灣渠洪渠，北有己丑山，戊子山，西南有八河絨，三崖絨，南有陽橋，萬年村。		
附記				

十縣碉堡調查表

別縣	築 碉 地 區		座 數	備 攷
	大渡河兩岸及各要點	百餘座		
定瀘	附城及四鄉要點	二百餘座	同	右
定康	大小金川兩岸	二百餘座	軍民合築	
霍鑪	各 要 隘	三十二座		
孚道	山城區樂都山阿鳩	十九座		
攷甘	各 要 隘	八十二座		
化瞻	各 要 隘	四十四座		
北理		無		
江雅		無		
龍九	城康九交界處及縣	十二座		
附				
記				



附表三

十縣戶口調查表		縣別	瀘定	康定	馬巴	爐霍	道孚	甘孜	瞻化	理化	雅江	九龍	合計	附記
戶數	人	瀘定	四、七四三	三、八七三	四、〇六〇	二、六一〇	四、四三二	五、二一〇	七、一九四	四、六八〇	三、〇三五	二、八〇二	四二、四九三	本表各數係本年三月間調查
		瀘定	二二、五五六	二〇、五五二	二〇、三二〇	一九、五二二	三七、九八五	四一、六一六	六〇、三二七	三七、四三八	二二、四九四	二二、四二一	四二、四九三	
備	數													
攷														

十縣地方武力（保安隊）調查表

縣別

分區官姓名

民兵

槍枝  
快槍 土槍

經費備

致

瀘定 張永錫

八二〇

共約五〇〇

由縣府月撥一百七十餘元

一、縣長張永錫兼大隊長  
二、民兵數內常練兵二十名  
壯丁八百名

康定 各縣長及

二、〇〇〇

共約五〇〇

有事調集無事遣散

共計三個聯隊由別縣撥歸之

丹巴 羅坤山

二、〇〇〇

一〇〇〇

由地方籌備

有保安隊五營每營二百人又保安游擊六隊每隊約一百人

爐霍 陳錫霖

七〇〇

七〇〇

就地籌借

縣長兼大隊長轄六個中隊兩個游擊隊

道孚 丁正華

八〇〇

八〇〇

六五

有事調集自備口糧無事遣散

縣長兼大隊長轄六個中隊兩個游擊隊

甘孜 扎西澤澤

一、二〇〇

四〇〇

八〇〇

全 右

分三營

瞻化 翁須奪

八〇〇

共約八〇〇

人民自備

縣長兼大隊長轄五個中隊

理化 彭錯錯

三、〇〇〇

共約三、〇〇〇

全 右

一、城區有槍六百枝餘分駐四鄉  
二、共分四個大隊

雅江 楊德貴

一、七〇〇

七〇〇

年約藏洋三千元由民衆攤派及船捐附加

一、由縣長兼保安大隊長轄三個區隊  
二、毫無訓練

九龍 鄧錦光

六〇〇

五〇〇

由縣府統籌

一、由縣長兼保安大隊長統訓練  
二、分四個區隊

附記

羅洪等

六〇〇

五〇〇

由縣府統籌

一、由縣長兼保安大隊長統訓練  
二、分四個區隊

十縣郵電調查表

縣別	郵局地點	支局地點	道郵之鎮市村	總局支局地點	鐵路經過地點	通報地點	電台地址	無線電台地址	總局通信地點	鐵路經過地點	通話之縣名	備攷
瀘定	三等局 在本城 兩大街	無	化林興 隆冷礦 慶西面	本城 十字 無	由瀘源經 化林冷礦 定瓦新 瀘定	瀘源 康定	無	縣城及 冷礦化 林	附屬 局內	瀘源 康安 化林	瀘源 康定	全縣設遞步哨十餘處
康定	一等郵局 在城內 內文廟	無	無	城內 廟內	無	無	城內 政士 巴安德 格等縣	雅安甘 丹巴 巴安德 格等縣	無	無	無	一、有線電話現已不全 二、遞步哨由東至西定北至丹巴之毛牛西北至長壽春至康定有遞步哨三處至綏靖三處現已不通
巴丹	有郵政 代辦所 一所	無	無	無	無	無	無	無	無	無	無	縣屬有線電報電話及無線電報均未安設
鑪霍	有郵政 代辦所 一所	無	無	無	無	無	無	無	無	無	無	縣屬有線電報電話及無線電報均未安設
道孚	縣城有 郵務代 辦所一	無	泰寧分 設信櫃	無	無	無	無	無	無	無	無	全右
甘孜	有三等 郵局設 城內	無	城壩分 設信櫃	無	無	無	縣城 巴安康 電台 定德格	無	無	無	無	全右
瞻化	有郵政 代辦所 一所	無	無	無	無	無	無	無	無	無	無	縣屬有線電報電話及無線電報均未安設
理化	有郵寄 代辦所 一所	無	無	無	無	無	無	無	無	無	無	縣屬有線電報電話及無線電報均未安設
雅江	有縣城 郵寄代 辦所一	無	無	無	無	無	無	無	無	無	無	縣屬有線電報電話及無線電報均未安設
九龍	有郵寄 代辦所 一所	無	無	無	無	無	無	無	無	無	無	縣屬有線電報電話及無線電報均未安設
附記	無	無	無	無	無	無	無	無	無	無	無	縣屬有線電報電話及無線電報均未安設

五表用

十縣牲畜數目調查表

縣別	種類	乘馬		騾	驢	牛	羊	豬	備破
		馬	鞍馬						
瀘定		三匹	一〇匹	二匹	無匹	一、三〇頭	二、四〇只	二、六〇只	
康定		四八〇	四四五	二五	九九	六、一八五	三、八一	七八〇	
丹巴		一六〇	四〇〇	二〇	無	一、一〇〇	一、三〇〇	一、七〇〇	
爐霍		六七〇	無	一六〇	一九〇	六、五一〇	三、九七〇	六九〇	
道孚		一、〇七〇	無	二六八	二三〇	九、八〇〇	七、三七〇	一、二五五	
甘孜		一、四七〇	無	四八〇	七三〇	七、三四〇	四、二〇〇	一、二二〇	
瞻化		二、四一三	無	一、八五七	一八七	二一、七五〇	一〇、八七六	一九五	
理化		四、八八七	無	二、四四四	九二二	九、三九三	五九、七三八	四七〇	
雅江		九七五	無	五三三	二二九九	一〇、九一〇	一〇、二二三	二、八九五	
九龍		五二〇	無	二七九	四八	四、一七四	一、七〇〇	一、六〇五	
合計		一二、六七五	九四五六	〇八六	一八一五	九八四三一	一〇五、五九五	一三、三一〇	

附記 表列各數係根據五十二師在本年四月份調查數

附表六

十縣糧食數量調查表

種類

大米 小麥 大麥 蕎麥 大豆 雜糧 備致

瀘定 三、七三〇

五、一〇〇

一、二二二

二、〇八八

一、七二〇

一、三、七〇〇

無存

康定 二〇

三、五二二

五、八八〇

八

無

一、六、四八五

無存

丹巴 無

一〇、一〇〇

一、六、三〇〇

無

無

四二〇

除民食外約存四  
千石

鑪霍 無

四、七四〇

無

無

無

七、二九七

除民食及運銷  
洛牧民外無存儲

道孚 無

四、三三二

無

無

無

四、四三六

僅數民食

甘孜 無

七、七九九

無

無

無

一、八、五一八

除民食及運銷他  
處外有存儲

瞻化 無

二、九三二

無

無

無

二、八一九

僅數民食

理化 無

三、一一四

無

無

無

四、四六七

不敷民食向由鄉  
捐兩縣運來接濟

雅江 無

一、一三三

無

無

三五

二、五二六

除民食及運銷康  
定外存儲無多

九龍 無

一、二九七

無

無

二三

二、八二八

除民食外存儲無  
幾

合計 三、七五〇

三六、三五九

二二、二九二

二一、六一

一、七七八

七三、四九六

附記

一、青稞及豌豆數均併入雜糧數內  
二、表列各數均以石為單位  
三、表列各數均係每年出產總額

附 表 七

十縣應用材料及特產名稱數量調查表

縣別	馬別	縣別		備攷			
		縣別	馬別				
瀘定	松杉甚多歲出值銀千餘元	木	不	二五五〇斤	八〇〇斤	化林坪產銀州產	藏類為製豆腐之聯合類
康定	歲出值銀二萬餘元	材	未	未	詳	三道橋東橋洛梭坡產金	
丹巴	約六千四百根值銀七千三百餘元		未	詳	二、九〇〇斤	日梭(鳴)山嶺出雲母石二千餘石	松杉樹每株值銀一元上下
鑪霍	產量未詳		未	詳	未	無	
道孚	未詳		未	詳	未	泰寧產鈔金甚少	
甘孜	未詳		未	詳	未	未詳	
瞻化	產量甚豐		未	詳	未	全縣產燧石麥科山產金	
理化	同石		未	詳	未	附城產石灰全縣產金與甚多金質純淨量甚豐	
雅江	甚少		未	詳	未	附城鑛礦未開採沿江出金沙	
九龍	產量尚豐		未	詳	未	塔呷河有銀鑛礦	

本表係本年四月間調查

瀘定縣主要道路調查表

名稱	經市鎮村過	里數	寬度	坡度	性質	橋狀	道旁地形	備攷
瀘金段	由瀘定城經大東壩新瓦溝蛇灘至金湯城	一百八十里	最寬約三尺最狹約丈餘	傾斜狹形坡三分之一約長八十里	礫岩石沙	沿江小溪木橋	沿江多石沙斜坡路極崎嶇	
瀘天段	由瀘定城經甘溝馬鞍山長河壩紫石關至天全城	二百四十里	最寬約三尺最狹約二尺	馬鞍山至瀘定城全係傾坡約五十里	同右	小溪多木橋	岩坎高低不一有馬鞍山懸岩絕壁之險	
瀘榮段	由瀘定城經冷碛與隆泗坪新廟至榮經城	一百八十里	最寬約五尺最狹約二尺	傾斜坡約三分之一約五十里至瀘定	同右	小溪多木橋	土坂陡坎甚多均係山地寬狹不一	
瀘漢段	由瀘定城經冷碛與隆化林坪泥頭驛至漢源城	一百二十里	最寬約五尺最狹約二尺	飛越嶺至吳隆傾斜極大約三十五里冷碛至隆一段約六里	同右	小溪橋樑多係木石所造瀘定有鐵索橋一座	多屬岩坎凸凹不一	
瀘越段	由瀘定城經冷碛與隆化田灣安廟場趙海城	三百里	最寬約四尺最狹約二尺	沿江凸凹地直達瀘定城對岸	同右	小溪多木橋	沿江多屬岩整形勢極狹	
瀘康段	由瀘定城經大東壩新瓦溝至康定城	一百二十里	最寬約五尺最狹約三尺	由瀘定城經索橋至冷碛係斜行坡十五里至瓦溝有斜行坡十里	同右	由瀘定城經索橋一座其餘小溪多係木橋	左靠山崖右沿河統	
附記	瀘定城西大渡河上有瀘定橋種鐵索於兩端山崖橫柱亦以鐵爲之長約三十丈廣約九尺覆板其上抗力約二千餘斤長虹一條上登危崖下臨淵瀑白練懸空人行其上索軟馬盤仰和俯覽心頗懽然							

附表九

康定縣主要道路調查表

名稱	經市村過	里數	寬度	坡度	性質	橋樑狀況	地形	備致
康瓦段	出東門經乘園子申充柳灘大河溝日地至瓦斯溝	十六里	最寬約五尺最窄約三尺	沿路一起一伏無大坡度	大半係石橋長約二米寬約半米連至子橋橋樑約半米連至日地有木橋一座長約四米連寬約五米連均能負重一千斤	右面為山左面為河	此段至盛定後與成康公路相接	
康大段	出北門經二道橋三道橋中名牛窩溝新店子至大砲山	一百七十里	最寬約六尺餘斜約三尺餘	山路起伏少平坦但無大坡只大砲山長約四十里	石沙由康定至二道橋有木橋一長約五米連寬約一米連半負重一千二百至三道橋有木橋一長四米連寬一米連負重八百餘斤	左為河統右為山	此段為通丹巴幹道	
康中段	出南門由折多塘至兩路口北行經長春壩至中谷樑子	二百二十里	最寬約二丈餘最窄約一丈餘	通折多山後北行甚平坦	石沙由兩路口北行至長春壩有木橋一長約七米連寬約一米連至中谷樑子有木橋一長約四米連寬約半米連各能負重八百斤	四面均山塢或草場	此段為通維乎幹道	
康高段	出南門經折多塘兩路口提茹安良壩營官寨東俄洛至高日寺山頂	一百八十里	最寬約一丈餘最窄約五尺	由折多塘十里起至兩路口有傾斜三分之一一段長約三十里由東俄洛至高日寺山頂有傾斜三分之一一段長約二十里	石沙由康定至兩馬橋有木橋一座長約四米連寬約一米連負重五千斤至兩路口有木橋一座長約五米連寬約一米連負重一千斤	左為河流右為高山間有少數草地	此段為通雅江幹道	

折多山高約一千二百米達高日寺山高約八百五十米達中谷樑子高約二百六十米達大砲山高約七百餘米達

附 表 十



丹巴縣主要道路調查表

名稱 經市鎮村過 數里 寬度 坡度 性質 橋樑狀況 道旁地形 備攷

丹 懋 段 自丹巴城 經岳扎喀 雅倫格宗 至懋功城 約一百八十里 由縣城至 倫格宗寬 約四五尺 惟略雅至 倫古街一 段窄僅二 尺餘 倫古街至 喇嘛寺有 一段長約 二里餘 石砂混 合惟略 雅至倫 古街有 亂石灘 一段 丹巴城之甲楚橋 及略雅橋均為石 橋寬約五尺能 負重約五百斤太 平橋為木橋寬約 四尺能負重三百 斤 由甲楚橋至略雅橋左為 山地右為河統由略雅至 太平橋左為河統右為斜 坡山地及山巖太平橋至 倫格宗右為河統左為斜 坡山地 此段為通 懋功幹道

丹 獨 段 由丹巴城 經八旺巴 地獨脚溝 至獨衣 約一百二十里 獨脚溝至 獨衣有傾 斜三分之 一坡度一 段長約十 五里 為卵石 混合路 華什咱溝之勻鐵 橋為木橋寬約三 尺能負重三百斤 由縣城至八旺巴地右為 河統左為斜坡山地巴地 至獨脚溝獨脚溝至獨衣 右為河統左為山坡山岩 此段為通 發塘幹道

丹 龍 段 由丹巴城 經瓦脚邊 耳黨嶺至 龍步溝 約一百八十里 縣城至龍 步溝約二 尺餘寬約 至龍步溝 寬約四尺 龍步溝至龍 步溝有傾 斜二分一 坡度一段 長約六十 里 為石砂 混合路 縣城之西河橋瓦 脚至耳黨之三道 橋均為木橋 寬約三尺并能負 重三百斤 由河統至瓦脚右為河統 左為山地由瓦脚至耳 黨河統兩旁多係斜山地 荒林河統由耳黨至龍 步溝兩旁多係斜坡森林 由龍步溝至龍步溝兩旁多 係山巖斜坡 此段為通 道平幹道

丹 大 段 由丹巴城 經坎且弓 插東谷大 巖銅爐房 毛牛至大 砲山台站 約一百二十里 寬約五尺 大砲山台 站南至新 店子台站 間有傾斜 二分一 坡度一段 長約卅里 為石砂 混合路 坎且橋弓插橋井 壁橋東谷三道橋 大巖橋五里橋大 毛牛至台站共五 道橋樑均為木橋 并能負重三百斤 由縣城至坎且右為河統左 為山地坎且至弓插左為河 統右為山地弓插至東谷右 為河統左為山巖谷至大巖 多係斜坡大巖至小毛 牛左為河統右為山巖斜 坡左為河統右為大毛牛右 為河統左為斜坡山地大毛牛 至台站多係森林斜坡河統 此段為通 康定幹道

附記

西康道

三一

鑪霍縣主要道路調查表

附記	鑪易段	鑪鑪段	鑪將段	名稱
	由鑪霍城東 行經仁達溝 至易日溝	由鑪霍城西 北走經當古 雄鷄嶺朱倭 至鑪鍋樑子	由鑪霍城東 南行經瓦達 蝦拉沱甲鷄 籠至將軍橋	經 鎮 市 村 過 數 里
	六里	一百四十里	一百二十里	寬度
	道路 窄小	同	寬丈餘 窄五尺六	坡度
	傾斜 約四 分之一	同	傾斜 處約 四分一	性質
	泥沙	同	泥沙 碎石	橋樑狀況
	無	沿途溪溝 數處架木 為橋	蝦那沱木 橋一座將 軍橋木橋 一座可載 重一千斤	道旁地形
	山路有森 林	沿河依山 脚走至鑪 鍋樑子上	沿河依山 脚走	備
	此段為通 瞻化幹道	此段為通 甘孜幹道	此段為通 道孚幹道	致

道孚縣主要道路調查表

名稱	道海	道黨	道將	道甲	附記
經鎮市村過	由道孚城東 南經秦寧官 寨子至海子 山	由道孚城東 行經覺羅寺 龍步溝至黨 嶺	由道孚城西 北經咱拖大 寨至將軍橋	由道孚城西 行經平西橋 至甲斯工	
數里	二百七十五里	一百二十里	一百八十五里	一百八十五里	
寬度	窄處二 四尺寬 處數丈	寬處約 五六尺 窄處約 二三尺	寬處一 丈餘窄 僅四五 尺	寬處約 五六尺 窄處約 二三尺	
坡度	完全係 緩傾斜 上下約 度約五 分之一	最大坡 度四約 分之一	最大坡 度約四 分之一	坡度最 大者約 四分之 一	
性質	碎石泥 砂為多	全右	全右	岩石路	
橋樑	橋樑二 座小溪 數處架 木為橋	木橋二 道	木橋一 座	木橋一 座溪溝 數處	
道旁地形	秦寧至海 子山一段 依山而上 兩旁間有 森林	沿山谷而 上形勢崎 嶇並森林	依山脚沿 河行走	沿山谷而 行形勢崎 嶇並多森 林	
備	此段為通康 定幹道	此段為通丹 巴幹道	此段為通鑪 霍幹道	此段為通瞻 化幹道	
致					

附表三十

甘肅省主要道路調查表

名稱 經鎮市村數 寬度 坡度 性質 橋樑狀況 道旁地形 備

甘羅段 由甘致城 東南行經 蕭玉蘭至 鐮鍋梁子 最寬處約 數丈窄處 七八尺 由縣城至 蕭玉蘭平 坦至鐮鍋 梁子上下 坡度約四 分之一 泥沙 無橋樑有溪溝可 徒涉 沿於平坦惟鐮鍋 梁子稍傾斜無森 林 此段為通德格幹 道

甘玉段 由甘致城 西行經白 利林至 玉隆 寬處約數 丈窄處約 數尺 沿路平坦 惟鐮鍋梁 至玉隆稍 傾斜約五 分之一 泥沙 打金白利兩橋 沿河行為森林 此段為通德格幹 道

甘沙段 由甘致城 西南行至 沙墩 寬處六七 尺窄處三 四尺 高低不一 高處坡度 約四分之 一 巖石 路 無橋樑有溪溝可 徒涉 沿河依山腹行森 林頗多 此段為通德格幹 道

甘東段 由甘致城 西北行經 遠地多村 納多村抵 東谷交下 俄洛界 寬處文餘 窄處約六 七尺 傾斜大約 六分之一 泥沙 無橋樑有小溪可 徒涉 沿山脚行無森林 此段為通德格幹 道

甘雜段 由甘致城 西行經白 利血大 西補豆 恩馬梗坤 雙馬梗坤 寬處文餘 窄處六七 尺 平坦傾斜 皆有傾斜 廣約四分 之一 沙石 打金白利兩橋 沿雅羅江傍山行 稍有森林

附記

附表十四

瞻化縣主要道路調查表

名稱	經市村	距離	寬度	坡度	性質	橋樑	地道	旁形	備
瞻沙	由瞻化城東北行 經地龍耳轉魯西 大蓋河瓦至沙堆	約一百一十里	約一五分之二	米八	岩石	大蓋有木橋一座	沿雅隴江而上依山行有森林	江	一、此段為通甘孜 二、本段分三站
瞻易	由瞻化城東行經 無日麻麥科至易	同	同	同	同	小溪溝有木橋一座	同	同	一、此段為通鑪霍 二、同右
瞻甲	由瞻化城東南行 經甲拉西拉日麻 拉科山至甲斯工	同	同	同	同	溪溝四處小橋可通	同	同	一、此段為通道孚 二、同右
瞻八	由瞻化城南行經 上下朱俊羅古魯 博至八溪	約四百餘里	同	同	同	無橋樑 小溪可 徒涉	沿雅隴下行附近有森林	下	一、此段為通雅江 二、本段分六站
瞻噶	由瞻化城西南行 經不支麻日大山 斜衣至噶囉	約三百里	同	同	同	無橋樑 小溪可 徒涉	同	同	一、此段為通理化 二、本段分四站
瞻杜	由瞻化城西北行 經維龍溪古路通 將至杜科寺	約四百餘里	同	同	同	無橋樑 小溪可 徒涉	同	同	一、此段為通白玉 二、本段分五站

附表十五

理化縣主要道路調查表

名稱	理西段	理湖段	理拉段	理噶段	附記
經市村過	由理化城東行經大橋坡大竹卡千八頂至西俄洛	由理化城西行經頭塘拉耳塘喇嘛丫二那喇三舉至大喇	由理化城南行經濯桑甲窪得窩拉敦	由理化城北行經金瓶子牛廠藏松營官寨至噶壩	
里數	一百八十八里	三百七十七里	二百一十一里	一百一十二里	
寬度	約二米五	同	同	同	
坡度	五分之一	同	同	同	
性質	岩石	同	同	同	
橋樑狀況	小橋樑甚多可以徒步	同	有橋樑二座		
道旁地形	沿山森林頗多	同	草地較多森林少	草地多	
備攷	一、此段為通雅江幹道 二、本段分三站	一、此段係大路現在來往人等均走小道 由理化大橋經毛丫壩越大喇山小壩冲至巴安計七站 二、大路分五站	一、此段為通稻城幹道 二、本段分站半	一、此段為通騰化幹道 二、本段分二站	

附表十六

雅江縣主要道路調查表

名稱	經鎮	過市	里數	寬度	坡度	性質	橋樑	狀況	旁道	備
雅高段	由雅江城東行	經八角樓臥龍	石至高日寺	一百一十五里	寬約二米	五分之二	泥沙	小溪甚多	沿途有森林	一、此段為通康 二、本段分二站半
雅西段	由雅江城西行	經雅隴江經麻	蓋宗剪子灣博	浪工至西俄洛	一百一十九里	寬約二米	五分之二	泥沙	有小溪木橋三處	一、此段為通理 二、本段分三站
雅八段	由雅江城北行	經馬鞍山明嶺	麻中佳衣至八	溪	一百一十二里	險峻	五分之二	泥沙	沿雅江	一、此段為通瞻 二、本段分二站
附記				寬約八米					多林上龍	

七十表附

九龍縣主要道路調查表

記附	段八九	段灣九	段溪九	段巳九	稱名
	由九龍城西行經山巖龍至八阿龍	由九龍城東走經船卡河甲堡子至三聖	由九龍城南行經邱善清明乃藥島拉鑊蛇皮毛姑至鑊木林	由九龍城東北走東定經鑊古至巳丑山	經鎮市村
	一百八十里	三百八十里	三百二十里	縣城四里至鑊古鑊古至巳丑山	里數
	同右	同右	同右	寬約二米五呎廣約一米八不	寬度
	同	同	同	五分之三	坡度
	同	石沙	石岩居多	石沙	性質
	小鑊統四道可徒涉	小鑊統六道可徒涉	大木橋三道偏橋二道網索三道小鑊統七道(可徒涉)	大木橋一座小鑊四道可以徒涉	橋樑狀況
	兩旁多山	道旁兩岸高峻	兩旁夾山多森林		道旁地形
	此段通木裡土司界	此段通越嶲	此段通冕寧	此段可通康定	備攷



鴉隴江鮮水河大小金川狀况調查表

附記	小金川		大金川		鮮水河		隴江		雅		河幅	深	流	速	渡河點及徒涉場	兩岸	狀况	河底	備	攷	
	巴丹	定	定	康	巴丹	道	霍	龍	九	江											雅
	最寬處約六十米 枯水時約四十米	寬約百米不等		最寬處約一百三十米 枯水時約六十米	最寬處約一百三十米 枯水時約六十米	最寬處約五十餘米	最寬處約五十餘米	最寬處約三四十米	中渡地點寬約五六米	較甘攷狹窄寬處約二十米	寬處約百餘米 深處約三四米	寬處約百餘米 深處約三四米	每分鐘約五十米	每分鐘約五十米	打全橋白利橋 隨地有皮船 可渡不能徒涉	沿河兩岸平坦	有沙石 稍平	有沙石 稍平	可行木木	攷	
	由通至定 水時約二十米	由通至定 水時約二十米	約五米	每分鐘流速大 尺餘	每分鐘流速約二 尺餘	每分鐘流速約二 尺餘	每分鐘流速約四 五米	每分鐘約四十 五米	全右	全右	全右	全右	全右	全右	全右	全右	全右	全右	全右	全右	全右
	枯水時約四十 米	枯水時約四十 米	枯水時約四十 米	枯水時約四十 米	枯水時約四十 米	枯水時約四十 米	枯水時約四十 米	枯水時約四十 米	枯水時約四十 米	枯水時約四十 米	枯水時約四十 米	枯水時約四十 米	枯水時約四十 米	枯水時約四十 米	枯水時約四十 米	枯水時約四十 米	枯水時約四十 米	枯水時約四十 米	枯水時約四十 米	枯水時約四十 米	枯水時約四十 米
	枯水時約四十 米	枯水時約四十 米	枯水時約四十 米	枯水時約四十 米	枯水時約四十 米	枯水時約四十 米	枯水時約四十 米	枯水時約四十 米	枯水時約四十 米	枯水時約四十 米	枯水時約四十 米	枯水時約四十 米	枯水時約四十 米	枯水時約四十 米	枯水時約四十 米	枯水時約四十 米	枯水時約四十 米	枯水時約四十 米	枯水時約四十 米	枯水時約四十 米	枯水時約四十 米



川  
西  
截  
勦



# 川西截勦

## 目錄

(上) 榮經之戰	五
一、成都	.....
二、雙流	.....七
三、新津	.....八
四、謝家鎮	.....一〇
五、萬勝場	.....一一
六、母店	.....一二
七、洪雅	.....一六
八、三日之整備	.....二一
九、花溪	.....二二
十、兩河口	.....二四
十一、晏場	.....二六
十二、望魚石	.....三二

十三、沙坪……………三五

十四、冒雪浴血攀崖撲嶺而克榮經……………三七

十五、榮經……………四三

十六、克復榮經後之措施……………四五

(下)天蘆之戰……………五〇

一、克復榮經後之土匪實力及其位置……………

甲、匪軍實力……………

乙、匪軍位置……………

二、友軍狀況……………五二

三、本路軍向小河場王家山及懶板橈進剿情形……………五四

四、小河場王家山懶板橈一役之檢討……………五七

五、我軍克復王家山懶板橈後之部署……………五九

六、我軍於聖子口進剿情形……………六〇

七、我軍防線向東延伸情形……………

八、進剿天蘆土匪前之匪我形勢……………六一

甲、川西之匪我形勢……………

乙、黔西蕭賀殷匪之西竄……………六四

九、我軍天蘆進剿之作戰計劃……………六五

甲、作戰方針……………

乙、指導要領……………

十、天蘆附近諸役之戰鬥經過……………六八

(子)第一期戰鬥情形……………

甲、第五師之戰鬥情形……………七二

乙、第九十六師戰鬥情形……………七三

丙、第一縱隊游擊支隊進剿情形……………七四

丁、第九十師戰鬥情形……………

戊、第五十九師戰鬥情形……………七五

己、第六十一師及第九十二師戰鬥情形……………

(丑)第二期戰鬥情形……………七六

甲、第六十一師進剿情形……………七八

乙、第九十六師戰鬥情形……………七九

丙、第九十師戰鬥情形……………八〇

丁、第九十二師戰鬥情形……………

戊、第五十九師戰鬥情形……………

- 十一、戰後之回憶與批評……………八一
- 十二、戰後之勳賞追悼與慰勞……………八四
- 十三、戰後之地方情形與善後工作……………八九
- 十四、戰後本路軍築礮築路情形……………九三
- 十五、天全情形……………九六
- 十六、雅安情形……………九九
- 十七、本路軍駐防雅安一帶情形……………一〇三
  - 甲、扶助地方事業……………
  - 乙、本路軍之整理……………一〇六
- 十八、書後雜感……………一〇八



# 川西截勦

## (上) 榮經之戰

### 一、成 都(附圖一)

余自南充奉令率第一縱隊(司令官吳奇偉)西移，第九十師(師長歐震)於本年(二十四)十一月二十日先抵成都；二十一日，總部及直屬部隊，二十三日，第九十二師(師長梁華盛)，二十四日，第五十九師(師長韓漢英)先後繼至，大軍既集，民心始安，蓋共匪於(二十二)日陷榮經，蓉垣亦殊震動也。

城內外駐軍既多，余乃嚴飭所屬，在近郊構築碉堡，尅期完成，以固防務，並廣貼佈告，禁律，及標語，以肅軍紀。

蓉垣離榮經有四百二十里之遙，本可泰然處之，惟匪氛漸及於名(山)印(嶽)，則藉成(都)雅(安)公路之利便，冒死南竄，亦不啻不可一日百里，故蓉垣富戶，多先挈眷赴渝，晝夜車聲鱗鱗，狀至急遽，渝市空氣，隨而緊張。

圖 圖 程 里 綫 路 間 經 榮 至 都 成 (一 圖 附)

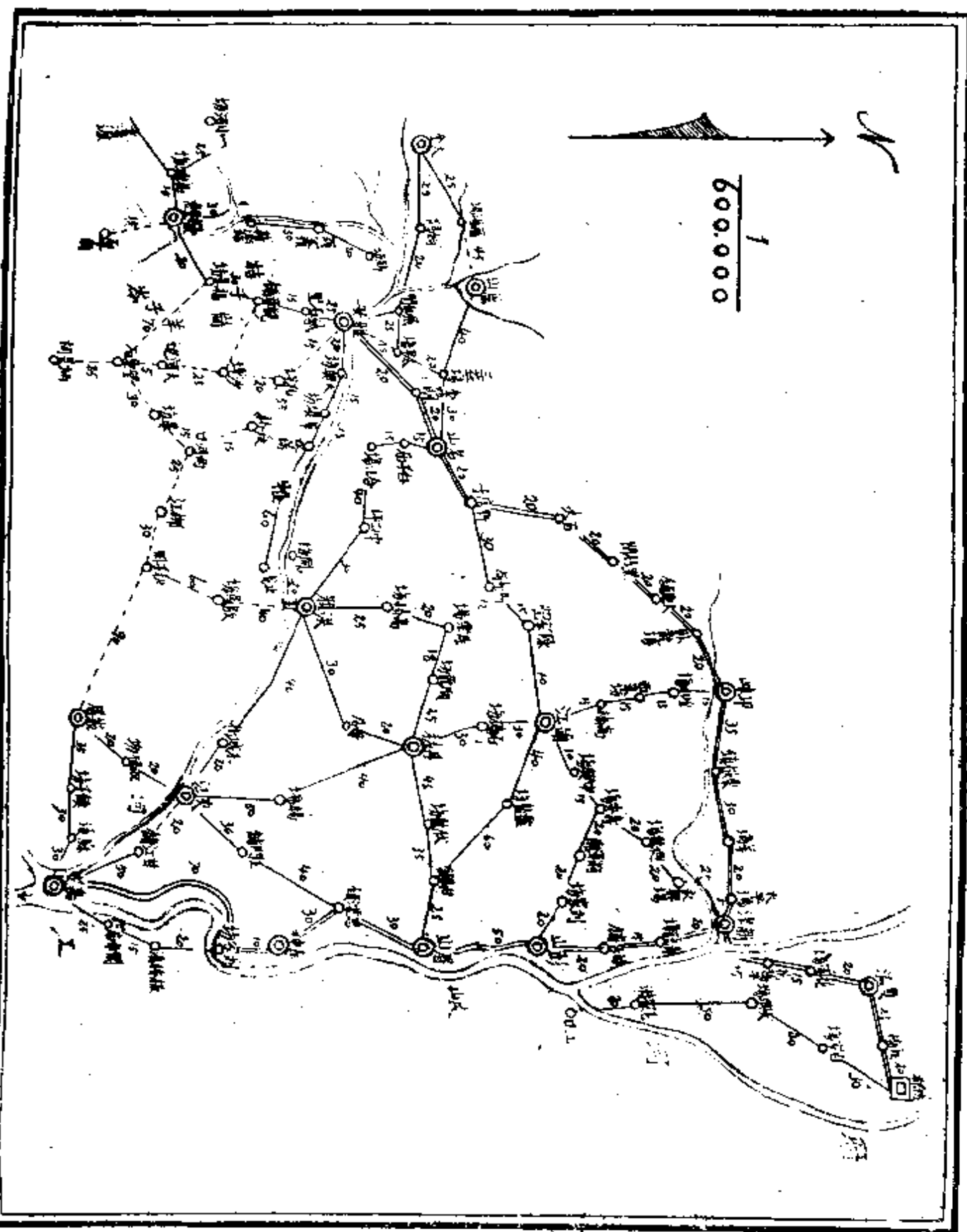

是時陷榮經之匪，先頭散（二十四）日已竄至草鞋坪，其印（嶺）名（山）線以西之匪，有續向榮經漢源南竄模樣，感（二十七）日奉委座令，着經洪雅取捷徑速向榮經漢源一帶兜截，堵匪南竄，爰策勵所部，不計勞乏，迅赴事功，決於翌晨（二十八）出動，先是第二縱隊周渾元部已開赴新津候命，因預為部署如次：

（1）第三十六軍（周縱隊）限豔（二十九）日前，主力集結洪雅，派一部於徐嘴，東嶽場，天官場，各要點，並於洪雅城內渡河點及馬河渡，各架浮橋一座，洪雅榮經間道路狀況，給養情況，應迅速調查具報。

（2）第九十二師儉（二十八）至公義場，豔（二十九）萬勝場，陷（二十）母店，第四軍部及第九十師豔（二十九）多悅場，陷（二十）丹稜。

（3）總指揮部第五十九師陷（二十）多悅場，東（一）丹稜。

（4）洪丹間電話，由第四，第三十六，兩軍互架之。

## 二、雙流

儉（二十八）晨九時，余率部出發，蕭蕭馬鳴，悠悠旆旌，遂與號稱小北平之成都別矣！

沿公路行八里，至紅牌樓，又十二里至錢橋，又七里至金花橋，又十二里始達雙流縣城，時為下午一時，共行四十里，路甚平坦。

雙流係二等縣，屬第一行政區，面積縱橫不過二十餘里。

人口：二萬六千餘戶，約十萬人。

田賦：每年約七萬元。

治安：有保安隊兩中隊，治安尚好。

教育：全縣無中學，僅有高小六處，初小六處。

出產：以米為大宗，薯及地瓜次之。

風俗：民俗純樸，多務農。

我軍狀況：

(1) 第一縱隊司令部及第九十師，本日進至新津鄧公場宿營。

(2) 第九十二師到達公義場宿營。

(3) 第五十九師到達雙流宿營。

### 三、新 津

豔(二十九)晨九時離雙流，沿公路行，十里至黃水河，又十里至花園場，又十五里至花橋子，又十五里至舊縣，又五里始達新津，時為下午三時，

共行五十五里，將至新津，過岷江浮橋兩次，寒波渺渺，零雨濛濛，土馬飽騰，旌旗掩映，亦一幅行役圖也。

新津係一等縣，屬第一行政區。

人口：四萬六千餘戶，約二十三萬四千人。

田賦：每年約十五萬元。

治安：有保安隊兩中隊，地方安謐。

教育：有初中一，女師一，完全小學五，女子小學一，初小六十二。

出產：以米爲大宗，藥材及青油次之。

風俗：民性頗強悍。

生計：無工業，經商者以米，鹽，棉紗，爲多。

交通：東南行可經彭山，眉山，青神，而至嘉定，並有水路可通，西南

行沿公路可至邛崃，名山，雅安，南行可至蒲江，丹稜，洪雅，

係四川西南隅交通之中心點。

新津爲成都西南門戶，因着先頭到達之第二十六軍（周縱隊）在城外附近及隔河老君山一帶，擇要構築碉堡數十座，以資防守。

我軍狀況：

（1）第五十九師本日到達新津宿營。

(2) 第九十師本日未刻到達多悅場宿營。

(3) 第九十二師本日申刻全部抵萬勝場宿營。

(4) 第三十六軍第五師，隨軍司令部本日到達丹陵，其第九十六師本日已到洪雅。

#### 四、謝家鎮

陷(二十)晨八時半離新津，沿新關公路行，五里至鄧公場，又三十里至青龍場，又十里至公義場，又二十五里抵謝家鎮，時為下午二時，共行六十五里。

謝家鎮屬彭山縣第二區，彭山為二等縣，屬第四行政區。

人口：二萬餘戶，十三萬餘人。

田賦：每年約五萬元。

治安：有保安隊兩中隊，各場有民團兩隊或三隊。

教育：有初中一，小學數十。

出產：米，麥，薯，玉蜀黍，及硝粉。

風俗：民性懶惰，多吸鴉片。

我軍狀況：



### 偵察

(1) 電蓉航空隊第三隊長，請派機詳察榮經漢源一帶匪情，并將飛偵所得情況隨時電知。

(2) 電吳(奇偉)周(渾元)兩司令官，速詳偵匪情，及洪雅榮經間交通狀況具報。

### 行動

電第六十一師楊師長(步飛)率部沿雙流，青龍場，多悅場，丹稜城，限虞(七)日前抵洪雅候命。(奉令該師歸本路指揮)

### 六、母店

冬(二)晨七時離萬勝場，行十八里至廣濟橋，又二十二里至丹稜，又二十五里抵母店，時為下午一時，共行六十五里，雨後泥濘礙路，行動頗遲。

母店今改名仁美場，屬丹稜縣第二區。

人口：約一百一十戶，約五百人。

田賦：每年約二千餘元。

治安：有剷共義勇隊七十人。

教育：全區有高小一，初小五。



出產：以絲爲大宗，小麥，米，玉蜀黍，豆次之。

風俗：結婚年齡甚早，自十一二歲至十六歲，童養媳之風亦盛，結婚費普通需洋數十元，禮金十元至二十元，貧者不需禮金，僅油一担，豬一隻，衣服數套而已，民性質樸，惟喜吸鴉片。

### 本部處置：

#### 行動

電第六十一師到新津後，限魚（六）日多悅場，虞（七）日丹稜，齊（八）日洪雅候命。

#### 進佔

電周司令官（渾元）據洪雅縣長電告，有匪在大河邊望魚石等處，經我團隊截擊後，已由小河搶渡等語，希迅派有力之一部，佔領兩河口花溪，嚴密防堵，並向大河邊炳靈祠方向游擊，偵察匪情。

#### 預備隊

電孫總指揮（震）希速集中洪雅，並將逐日到達位置見告。

#### 匪情

顧主任東亥電：夾門關雅安一帶均沈寂，惟雅安東有匪數百，向草場場前進。

### 周司令官冬日報告

(1) 雙魚石之匪，冬晨竄洪雅交界之將軍坡，與縣屬團隊接觸中。

(2) 雅安屬之沙坪李坝，已發現匪踪。

### 周司令官江日報告

(1) 冬日午前有匪萬餘，馬七八十匹，由蘆山方向，經蒙頂山，分向百子草坝場進竄，紅日潛伏在草嶺嶺，牛皮場，新市場，青江堰，合江場，草坝一帶地區。

(2) 江長聞上述諸地，砲聲甚烈。

馬縣長江日報告：冬日青江堰有匪數百，紅日見匪增加甚多，並在青江堰構築工事。(附圖二)

劉總司令冬日西電：匪一部連日夜間經門坎山，白子廟，向草坝場前進，欲脅我洪雅後方。

劉總司令江午電：匪主力仍在五家口，中里場之線，扼新山嶺，西山，蒙頂山，一帶高地固守。

顧主任江戌電：

(1) 沙坝場，朱家場，一帶，我軍仍與匪對峙中。

(2) 蘆雅無異狀。



(3) 多營坪有匪數百，並築有工事。

(4) 榮經附近仍有匪二三千。

(5) 漢源附近之匪，經我軍於東日擊退至鞋坪，現仍與我軍對峙中。

(6) 漢源方面無戰事。

友軍狀況：

(1) 劉總司令原定于本日向當面之匪總攻，但據飛偵，只夾關友軍約二團進至三角壩，餘無動作。

(2) 橫山岡(雙河場西南)現增匪一團，向我鄧軍馬德齋部猛攻，已被我擊退。

(3) 孫震部奉命集中峨嵋，嘉定，刻已行過眉山等處，現又奉命改歸本路指揮，遵已改變方向，向洪雅前進中。

## 七、洪 雅

江(二)晨七時離母店，天字陰晦，寒風襲肌，行十里至新廟，又二十里抵洪雅城，時為上午十一時，共行三十里，泥土傾滑，軍行頗苦。

洪雅係二等縣，屬第四行政區。

沿革：洪雅在禹貢梁州之域，漢爲南安縣，屬犍爲郡，隋始置洪雅縣，迄今仍之。

形勝：邑城築自隋時，厥後屢圯屢修，今尙巋然，週遭約六里，環山帶江，佳氣秀發，峨嵋瓦屋固護於外，月珠洞溪迴繞其中。

人口：約四萬餘戶，二十萬人。

田賦：每年約十八萬元。

治安：有保安隊兩中隊。

教育：有初中一、高小七，初小四十餘。

出產：(1)農產以米爲大宗，玉蜀黍，小麥，次之，藥材有白蠟，黃連，硝，木材有香杉，質堅硬，有色有香，可營造房屋之用，竹麻亦富，可製紙，在夾江與雅洪交界之華頭場一帶，多紙廠，其大者有工人二三百名，沿用舊法，惟出品如貢川紙連史紙尙佳。

(2)礦產：縣屬之炳靈寺，瓦屋山，多產煤，鐵，銅，(煤每百斤一元)

(3)水產：雅河之青波魚，瓦屋山之瓦魚，丙穴之甲魚，味皆鮮美，又有明月菜，生於河底，月夜時可採。

風俗：婦人勤儉，迷信鬼神，男子多懶惰，吸鴉片者佔二份之一，其強

悍者則爲盜賊，出沒於母店，張場，鍾崗山，丹稜一帶，谷尙早婚，童養媳之風亦盛。

生計：生活程度甚低，每人每月食用，下等者一元餘，中等者二三元。交通：西北通名山，雅安，東通夾江，嘉定，西通榮經，北通丹稜，蒲江。

本部處置：

部署

(1) 名雅洪榮間地區伏匪甚多，爲鞏固本路後方計，已商請楊軍長(森)統一指揮洪雅各機關，嚴密守備城防，並在止戈街羅壩各駐兵一團，竹箐壩，水口場，及中山坪，各駐兵一旅，以資扼守，並派出遊擊隊於牛皮場，合江場，草壩場一帶，搜索匪情。

(2) 令周司令官：

a. 我軍以擊滅榮經附近土匪之目的，先向沙坪，望魚石，炳靈祠之綫前進。

b. 該軍明(四)日以其主力推進於花溪，柳江之綫，以其一部進出于晏場，並派出遊擊隊於嚴橋，兩河口，炳靈祠，高廟，各要點，偵察匪情，詳查交通狀況，隨時具報。

## 行動

電呈 委座我軍決遵令取捷徑由東嶽場、觀音場，叢橋，孔坪，沙坪及柳江，兩河口，晏場，望魚石，各道分進，向榮經附近地區之匪猛擊，惟所經各道，山嶺崎嶇，給養困難，連絡不便，且兩側均無適當之友軍，作確切掩護，擬請

(1) 令劉湘部即恢復名雅交通，并以其主力進出于雅安，李其相部即向大渡河沿岸前進。

(2) 發給每師糧食週轉費兩萬元，俾便自行採辦。

## 匪情

(1) 探報匪主力仍在王家山，中里場之綫，扼新山鎮蒙頂山一帶高地固守，阻我軍西進。

(2) 飛偵沙壩場朱家場一帶，友軍仍與匪對峙中，蘆雅無異狀。

(3) 榮經附近仍有匪四五千，多營坪有匪數百，并築有工事。

(4) 漢源附近之匪，業經友軍劉文輝部于東日擊退，現在草鞋坪對峙中

。(附圖二)

其 圖 查 調 情 匪 西 川

(三 圖 附)

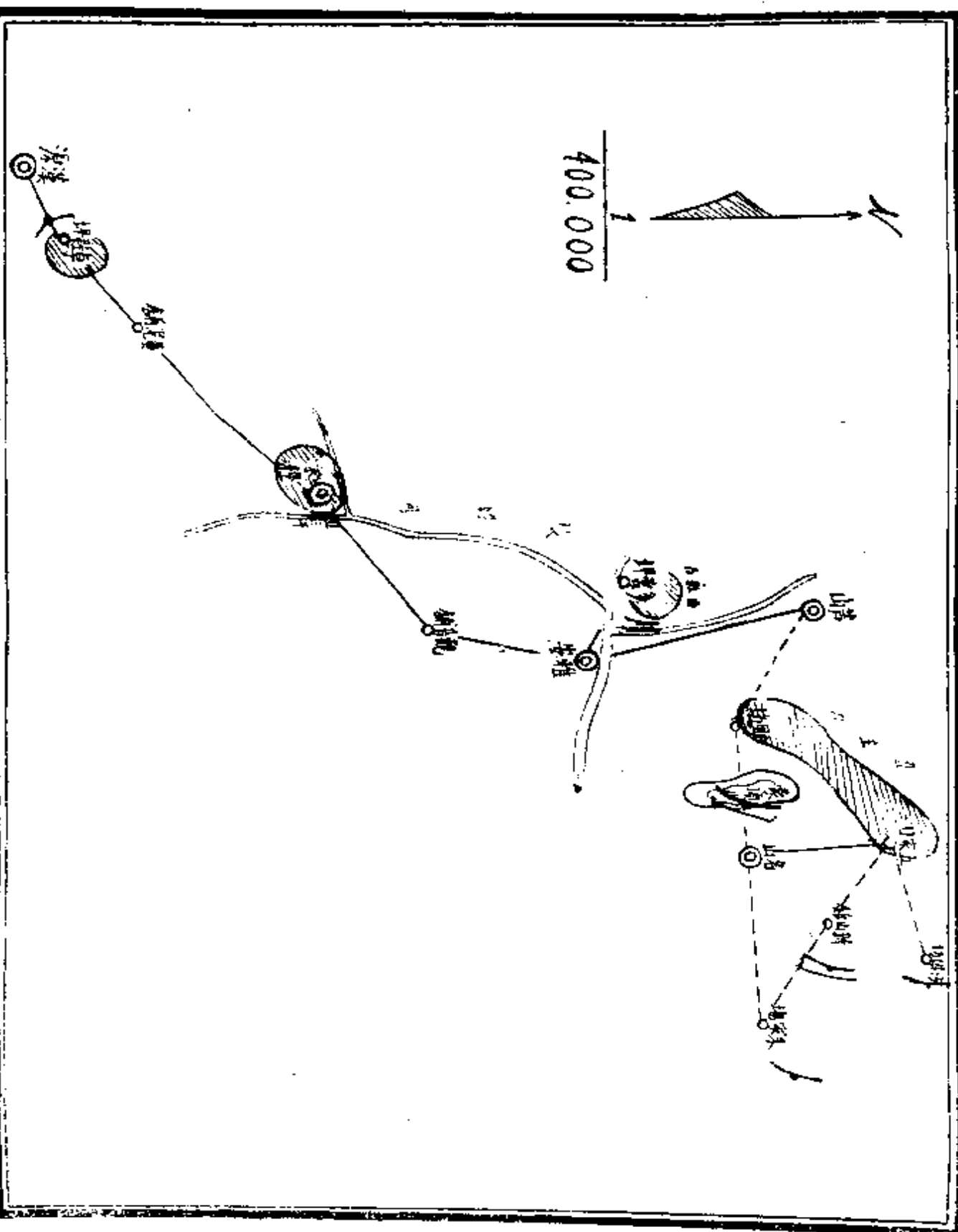



## 八，二三日之整備

余綜合各方情況，已知匪之虛實，因留洪雅三日，（四日至六日）積極整備。

我軍狀況：

（1）第六十一師四日到達新津宿營，五日到達謝家鎮宿營，六日到達萬勝場宿營。

（2）第二十六軍軍部及第五師（師長謝溥福）四日進至花溪，第九十六師（師長趙錫光）進至柳江，對各通匪方面道路，均已嚴密警戒，及派出遊擊隊警備。

（3）第四軍五日由廣濟場丹稜之綫，進至洪雅附近。

（4）第四十一軍呂康，曾甦元，兩旅，五日到達丹稜。

（5）第九十師六日到達觀音場，並派一營進駐嚴橋，一營進駐三倒場。

部署

（1）令孫震部以其先頭六個團到達後，即守備淮江南岸，後續部隊到洪雅後，以一部任止戈街，（張獻忠之亂，邑人余飛糾集民團拒賊於

此，力戰身殉，賊遂不進，故名。柳江，高廟，關帝店，各要點之守備，主力控置千觀音場，為總預備隊。

(2) 本路軍西進部署如次：

(甲) 第一縱隊(欠梁師)魚日觀音場，虞嚴橋，李塢，齊孔坪，沙坪。

(乙) 第二縱隊虞日兩河口，晏場，齊日大河邊，望魚石。

(丙) 總指揮部及第九十二師虞日柳江，花溪，齊日晏場，兩河口。

(丁) 第六十一師齊日洪雅，佳日至柳江待命。

(戊) 將沙坪，大河邊，望魚石之匪驅逐，確實佔領該綫後，再向榮經以東附近地區攻進。

### 行 動

電令第六十一師限魚日到達母店，并即架設電話，與總部切取連絡。

## 九、花 溪

虞(七)晨八時半離洪雅，天氣晴朗，行二十里至止戈街，又二十里至天官場，又十五里抵花溪，時為下午五時，共行五十五里。

花溪屬洪雅第三區，枕山帶水，亦大墟集也。

人口：約二百餘戶，千餘人。

田賦：每年約收三千元。

治安：有壯丁隊三十餘名。

教育：有小學二所，每校學生二十餘名。

出產：以米爲大宗，竹藤木材次之，藥材以大黃，黃連爲佳。

風俗：人民嗜吸鴉片。

本部處置：

### 部 署

(1) 第一縱隊以一小部經合思經山之蔡塢，九層岩，白沙坪，佯攻，餘由孔坪渡河完後，以主力向觀音鋪，一部向四居坪攻擊。

(2) 第二縱隊明(齊)日以主力用于炳靈祠方面，以有力之一部直抄羊子嶺，以一部直抄平溪，以謝師(欠四營)攻望魚石大河邊。

(3) 第九十二師明(齊)日主力推進晏場。

(4) 總指揮部及第九十二師之林團推進至兩河口。

(5) 明日飛機助攻，確切連絡。

(6) 電劉自乾(文輝)總指揮，本路軍明(齊)日開始向榮經方面攻擊前進，務請派有力部隊，於齊午向孔坪方向遊擊，與我軍切取連絡。

## 十、兩河口

齊(八)晨八時半離花溪，天晴，行十里至柳江，又二十里至兩河口，時爲下午四時，共行三十五里，沿河邊行，路甚小，高峯夾聳，林木蒼鬱。

兩河口屬洪雅第三區。

人口：約三十戶，百五十人。

田賦：每年約百餘元。

治安：有民團十餘人。

教育：有私塾一所，學生十餘人。

出產：以米爲大宗，雜糧木材次之。

風俗：勤儉，鮮有鴉片嗜好者。

本部處置：

部 署

呈顧主任：雅安洪雅間已商請子惠(楊森)兄部扼要守備，孫震部仍以使用于雅江以南地區，始可確實掩護本路，匪如東竄，轉移堵截亦甚便利，已逕令該部限佳日前在徐嘴。周公水綫配備完畢，主力迅即控置於觀音場附近。

## 行動

- (1) 電第六十一師限佳日到兩河口候命。
- (2) 明(佳)日第四軍向觀音鋪，第二十六軍向福星場攻擊前進。
- (3) 明(佳)日總指揮部進至晏場，第九十二師推進至望魚石。

我軍狀況：

- (1) 第二十六軍之第九十六師，昨向炳靈祠進發，因鐵索橋通過困難，每團需四小時，師部於陽戌始抵炳靈祠，部隊須庚辰，行李須庚午，方可到齊。

- (2) 第五師劉團于本午向踞守大河邊百餘之匪攻擊佔領之，匪節節頑抗，追擊部隊已達大河邊以西約十里之南崗，在該處徹夜。

- (3) 第二十六軍于本午攻佔大河邊及其附近一帶高地，本晚軍司令部在塔子坪(望魚石五里)宿營。

## 匪情

吳司令官虞未電：羊子嶺有匪數百。

齊日偵飛

- (1) 寶興至始陽間未發見匪情。
- (2) 五家口有匪四五百，向蘆山撤退。

(3) 蘆山至始陽間，有匪數百，向始陽行進。

(4) 大溪橋觀音舖有構築工事，上設掩蓋，鋪有泥土，其中有少數匪踞守。

(5) 福星場東北各路口，及山上，均有匪構築簡單工事。

(6) 新添站至榮經間，有匪千餘人南竄。

(7) 榮經城內外有匪五六千。(附圖四)

## 十一、晏場

佳(九)晨八時離兩河口，寒雨霏微，行十里抵晏場，時爲上午九時，路甚平坦。

晏場屬雅安兩區。

人口：戶九十餘，約五百人。

田賦：全區每年約六千元。

治安：有團丁四名，現正徵集壯丁隊二十名。

教育：有完全小學一所。

出產：以米及玉蜀黍爲多，高粱豆次之。

風俗：貧苦，仍有吸鴉片者。



本部處置：

部 署

(1) 灰日攻擊觀音鋪福星場綫之匪之指導要領：

(甲) 第四軍主力，可用在左翼吉子崗方向，與第三十六軍右翼切取連絡。

(乙) 第三十六軍主力可用在右翼福星場方向，與第四軍左翼切取連絡。

(丙) 第九十二師及迫擊砲營均歸周司令官指揮，第九十二師應佔馬耳山，派一部向大拐上佯攻，並對九龍溪，瓦山方向嚴密警戒，主力為第三十六軍之預備隊。

(2) 攻擊部署，由吳司令官按當面匪情地形，精密配置，互相電知攻擊開始時間，以灰日上午九時為準。

(3) 第九十二師林團及迫擊砲營，灰日午前六時經望魚石向羊子嶺推進。

(4) 總指揮部灰日向望魚石推進。

協 攻

電空軍張指揮官，請派機於明日上午十時向觀音場福星場一帶匪工事偵炸，並請偵炸新添站，榮經花灘黃坭鋪，草鞋坵一帶，及與我軍連絡。



## 匪情

### 齊日飛偵

- (1) 齊日午後有匪五六百經始陽渡河南竄。
  - (2) 榮經城南鐵索橋，被我軍炸毀，又城北兩道浮橋炸毀一道。
  - (3) 四居坪之關口上，有匪新築工事，馬鞍山，羊子嶺要道之最高處，皆有匪工事，桔子崗白水灘亦有匪工事。(附圖五)
- 吳司令官齊亥電：

- (1) 俘匪供偽第一軍團一部，偽第五軍團全部，及偽第三十三軍，由天蘆於微日前復到榮經，散駐附近村落，偽第一軍團魚日竄漢源。
  - (2) 聞徐向前由天蘆率隊，一日一夜趕到榮經。
- 余灰日仍在晏場督飭。

### 本部處置：

#### 戰術指導

#### 電馬吳兩司令官

- (1) 陣地戰宜集中機槍迫砲大刀，以擊破敵之一點。
- (2) 山地戰宜活用小部隊，節省兵力。
- (3) 馬鞍山，羊子嶺須構築據點，前進時留一小部守備。

# 四川匪情調查圖其五

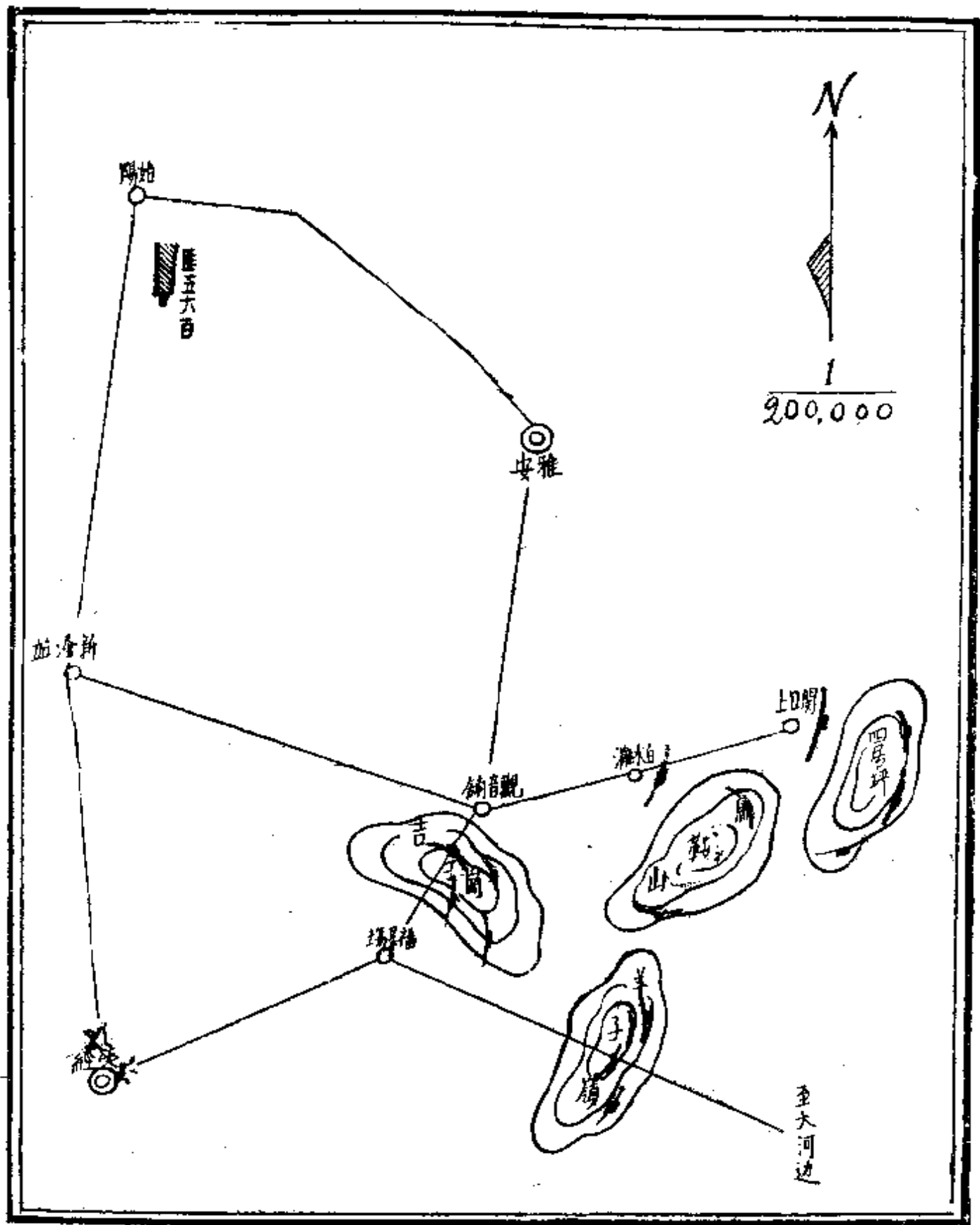

(五圖附)

(4) 佔領觀音鋪，吉子崗，福星場後，須迅速築成碉樓據點。

(5) 希嚴督各部振奮攻擊精神，切忌行動遲滯，俾匪有充分準備時間。

我軍狀況：

第九十師，本未刻確實佔領四居坪馬鞍山之綫，頗有新獲。

友軍狀況：

(1) 本晨我鄧軍佔領白石河，匪由大川場狼狽南竄，大川場即可收復。

(2) 我澤濟旅昨日復佔領蜂桶岩。

(3) 有股匪向馬料前進，李家鈺已派戴團馳往驅逐。

### 匪情

顧主任佳西電：

(1) 我軍於庚日佔領木梯老，九頂山玉林山之綫。

(2) 蒙子崗於佳日亦被我軍佔領，匪向西退。

(3) 匪以大部約三千人，庚晨圍攻漢源，戰事頗烈，匪傷亡甚大。

佳日飛偵：

(1) 太和場五家口間股匪約四五百人，行進方向未明。

(2) 天全，始陽一帶，未發現匪情。

(3) 觀音鋪福星場之綫，碉堡工事均又增強，並施掩蔽，其以東地帶均

有散匪。

(4) 回子墳新添站間有散匪南竄。

(5) 榮經頗沈靜，其北之官田墳被我軍炸毀之浮橋，又已修復。

(附圖六)

## 十一、望魚石

真(十一)晨八時離晏場，乍陰乍晴，寒飈四起，行二十里至冷水浸，又十里抵望魚石，爲時正午，共行三十里，攀山越嶺，其高者達十五里。

望魚石屬雅安南一區。

人口：約三十戶，約二百人。

田賦：每年約五百元。

治安：原有保隊三十名，現存數名。

教育：初小一所，有學生二十餘。

出產：玉蜀黍較多，米甚少。

風俗：純樸，仍有吸鴉片者。

本部處置：

進剿計劃



我軍自驅逐望魚石，沙坪大河邊炳靈祠，之匪後，即於佳日開始向四居坪，馬鞍山，羊子嶺，九龍山之綫攻擊前進。

第四軍方面已一舉將當面之匪擊破，于蒸日已確實佔領四居坪，老鷹岩，羊子嶺之綫，頗有斬獲，于今日攻佔觀音鋪，魚古堰，匪狼狽潰竄，除一部追擊外，現將主力轉移向南猛攻。第二十六軍方面，因山高嶺峻，絕壁懸崖，且匪據守堅固之工事，連日來雖逐次攻佔南岡，平溪，鄢家溝，各要點，惟匪節節頑抗，致進展較緩，現尚在羊子嶺九龍山之綫，與匪激戰中。因變更部署，將主力移於右翼，其計劃如下：

(1) 以第二十六軍及第六十一師固守大河邊，望魚石，李灣，炳靈祠，關帝廟各要點，以主力置于望魚石，且于九龍山，瓦山，牛心山，章山一帶，派出遊擊。

(2) 第四軍除一部于觀音鋪，魚古堰，迅速構築據點，并以一部任恢復雅安觀音鋪交通外，主力即偏向吉子崗南進，與第三十六軍協力圍攻榮經。

(3) 孫部現過洪雅者僅四團，其餘何時到達，尙無確期，即令向孔坪，沙坪，大河邊，望魚石，炳靈祠，關帝廟之綫推進，接替

後方及兩翼之守備。

### 偵 炸

電空軍張指揮官于文日午前向新添站，吉子崗，福星場，榮經，羊子嶺一帶偵炸。

我軍狀況：

### 攻 進

第九十師真日申刻攻破魚古堰，周家嘴，觀音鋪一綫，匪向榮經大道以南退竄。

## 十三、沙 坪

文(十二)晨八時離望魚石，彤雲密蓋，微雪初零，行六里至將軍坡，渡鐵索橋，又四里至大河邊，又八里至斗灘，又十里至商家河，又五里至玉溪，又三十里至高梁溪，又四里始抵沙坪，爲時下午四時，共行六十七里，雨雪載途，登降蹇滯。

沙坪屬雅安南一區。

人口：約七十戶，約二百餘人。

田賦：每年六百元。

治安：有保安隊二十名，槍枝數十，自衛能力頗強，曾與共匪一戰。教育：高小一所，學生九十餘名。

出產：有玉蜀黍、煤、木材等，米甚少，不足自給。

風俗：純樸，早婚。

我軍狀況：

### 攻 擊

第四軍擬於本日拂曉後，再向吉子崗碉羣之匪猛攻，并派一部抄擊羊子嶺西北側。

### 行 動

第九十二師本西全部抵馬鞍山南麓盧家灣附近宿營，已與歐師韓師確取連絡。

### 匪 情

灰日飛偵

(1) 我軍連日攻克橫山崗，木梯老，現向天台山進攻中。

(2) 蘆山有少數散匪搬運物品，向天全行進。

(3) 大通橋至黃泥鋪大道上，有三五成羣之匪，約數百。

周司令官灰未電：



(1) 我軍已克復乾溝及平溪，刻正向羊子嶺追擊中。

(2) 平溪土民稱：羊子嶺有匪之師部。

吳司令官灰午電：我軍已將四居坪及炭山佔領，刻正向馬鞍追擊中。

劉元塘灰午電：漢源南二十五里之漢源街正東五里山上之白馬廟山溝一帶，駐有匪總司令部。(附圖七)

#### 十四、冒雪浴血攀崖撲嶺而克榮經

元(十二)至臘(十五)日余仍在沙坪督飭，數日來我軍與匪劇戰，迭克羊子嶺，馬鞍山，觀音鋪，福星場，一舉而下榮經，其詳可得而紀。

##### (1) 地理情形

川西爲瑯嶸山，大相嶺，峨嵋山各脈所構成，危峯峻嶺，縱橫聳列，羊腸鳥道，屈曲高低，其時積雪未消，微雨屢下，運動艱險，莫可名狀。

##### (2) 匪之防備情況

朱徐土匪，爲掩護其南竄路線，在榮經東面一帶山嶺，遍築防禦工事，如羊子嶺，四居坪，馬鞍山，祀子崗，樊山崗，天台山，鹿子山，祿皇山，九龍山，馬皇山，馬耳山，各險要處，遍築碉堡，層層守備，計劃周密，及聞我軍進剿，更增調大股悍匪，日夜嚴守，并派小股匪隊時出防綫以外遊擊

六其圖查調情匪西川

(七圖附)

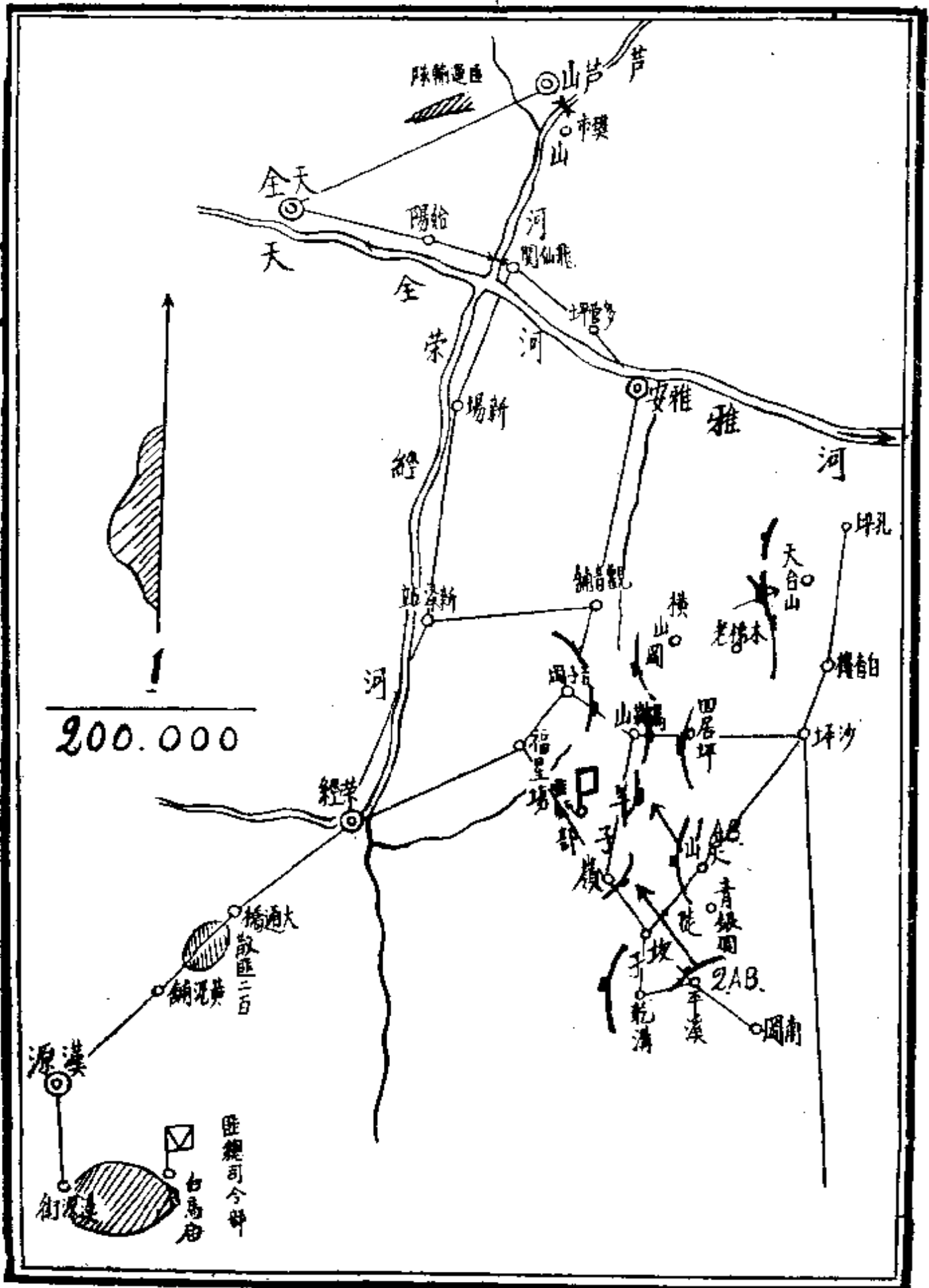

川西地圖

竄擾，來去飄忽。

(3) 戰鬪情況

初，我第一第二兩縱隊，分作左右兩路，節節向匪進逼，一面電請空軍張指揮官，依期派機協勦，我第二縱隊第五、第九十六、兩師，由左路進至大河邊，即與匪遊擊部隊相遇，我前鋒立將匪擊散，九日，我第二縱隊大部向油箕岩、平溪、陡坎子等處之匪進擊，匪始不支，潰敗退守羊子嶺，該嶺聳立雲際，高約三十餘里，坡峭路狹，其兩側懸崖絕壁，無路可通，匪憑高負固，死戰不退，時我第一縱隊進攻得手，捷報頻來，余為減少左路仰攻困難起見，令第二縱隊改攻為守，在原陣地據點嚴守，以牽制匪之右翼，急令第九十二、第六十一兩師及迫擊砲營，迅向右翼增加，以掩護第一縱隊，已進至孔坪，連日與匪肉搏於高山深谷之間，九日我第五十九師佔天台山，鹿子山，我第九十師佔白果坪。十日，我第五十九師佔祿皇山，我第九十師佔四居坪。十一日，我第五十九師佔九龍山，我第九十師佔馬鞍山，樊山崗。十三日我第五十九師佔馬皇崗，觀音舖。十四日，鏖戰最烈，犧牲甚大，我第九十師佔柘子崗，福星場。羊子嶺。十五日我第九十師遂克榮經縣。當我軍之進攻也，雨雪紛飛，匪竭死力與我搏戰，我將士冒雪浴血，攀崖撲嶺，迂迴高下，猛烈衝鋒，彈雨飛空，硝烟迷地，我空軍駕機更軋軋助勢，覓匪

馬皇贊戰役之俘獲



炸轟，雷鳴電閃，石裂山崩，賴我將士忠勇奮發，橫厲無前，卒將匪之主力完全摧破。是役也，斃匪四千餘，俘虜千餘，獲槍械二千餘枝，其他旗幟驟馬無算，我方亦傷亡官兵九百員名，餘匪向天全方面潰



羊子嶺大雪

竄。至是匪之整個南竄計劃，已被我粉碎，我第九十師歐震部遂乘勝直薄榮



一之虜俘役戰經榮

經縣城而克復之矣。(附圖八、附圖九)

(4) 匪力調查

此次土匪與我頑抗，係由偽西北軍區副總司令徐向前統率偽第四軍全部，及偽第三十軍一大部。偽第四軍軍長王宏坤，副軍長劉世模，轄偽第十、第十一、兩師，師長蔡遠熙，陳儒道，偽第三十軍軍長陳世才，副軍長熊浩發，轄偽第八十八，八十九、兩師，師長邵理坤，蔡決玉，合計二萬餘人。偽第四軍為徐匪中堅部隊，

自昔蹂躪川西，無所顧忌者也。

(5) 獎勵有功

此役奉 中央獎賞第五十九、第九十、兩師各三千元。第九十二、第五、第九十六師各一千元。空軍一千元。第一縱隊司令官吳奇偉，第五十九師師長韓漢英，第九十師師長歐震，各記大功。



二之虜俘役戰經榮



一次。第五十九師團長林賢察，營長薛廣，黃惠羣，李春農，第九十師團長陳侃，營長李紹經，各記大功一次，并各獎洋二百元。

### 十五、榮經（附圖十）

銑（十六）晨上午七時離沙坪，寒雲四卷，麗日有暉，行十里至四居坪，又十五里至馬鞍山，又二十里至福星場，又二十里始抵榮經，為時上午五時，共行六十五里。

榮經係三等縣，屬第十七行政區。

沿革：史記云：「黃帝之子昌意，降居若水，娶蜀山氏之女昌僕，產顓頊帝於若水」注云，若水在嚴道，易知錄云，嚴道即今榮經。

榮經在秦漢時為嚴道，華陽國志，秦滅楚，徙嚴王之族於此地，故稱嚴道。至唐武德二年始改為榮經縣。

若水即榮經，漢書水經注「黑水青水之間，若水出焉」今觀縣境東有青衣江，當為青水之證，西有大渡河，其上流為瀘水，瀘黑色也，當為黑水之証，榮經二水，正出於青水黑水之間，與水經合。

形勝：榮水在縣城之北，經水繞城東南，二水匯合而成雅河之支流，惜

榮 經 縣 城 附 近 形 勢 略 圖

(十 圖 第)

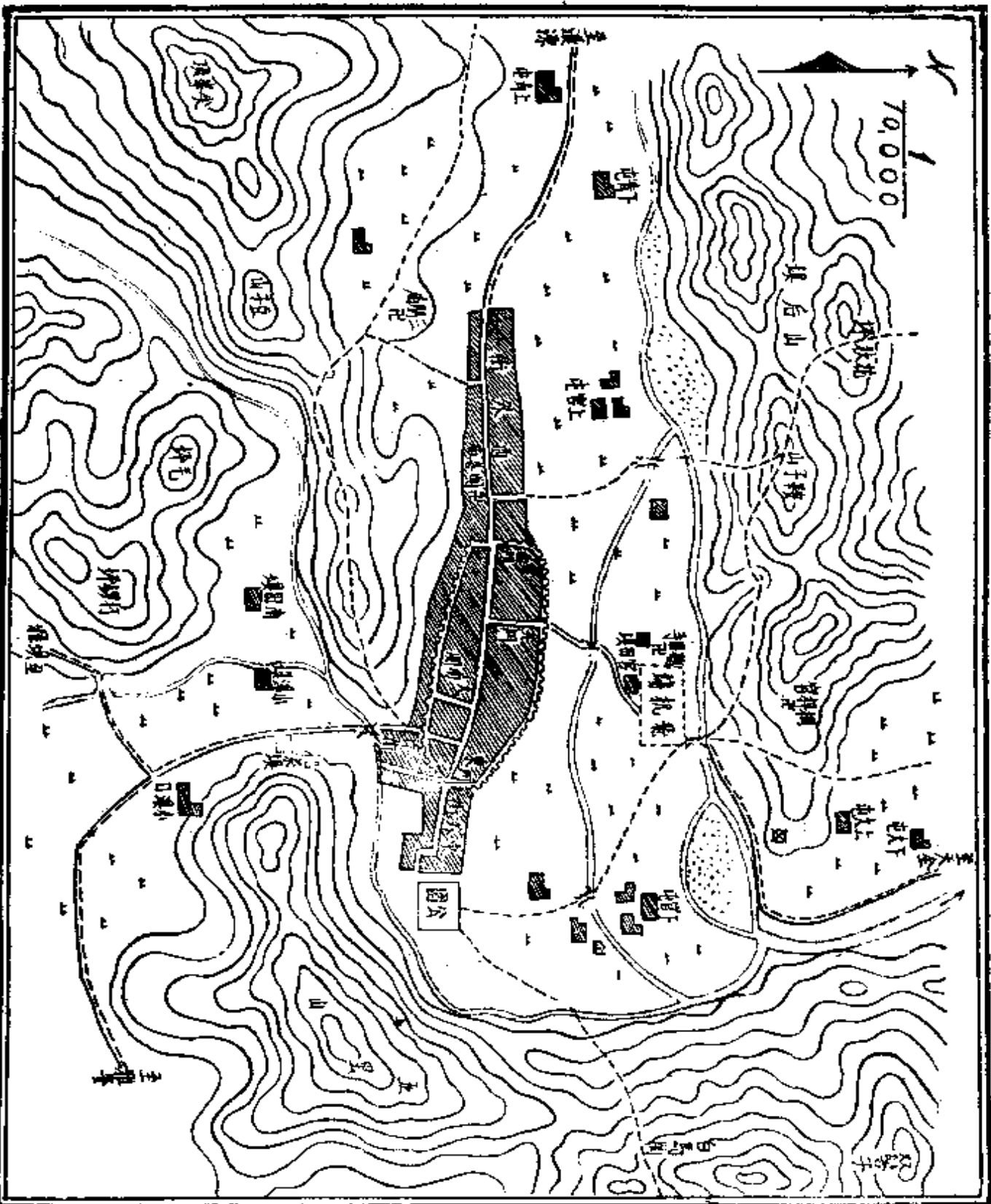



水淺，無舟楫。

城已夷，週遭曠莽。

人口：約十二萬人。

田賦：每年約三萬元。

治安：城區有保衛團五十餘名。

教育：城區有高小一所，女子兩級小

學一所，各區初小十所。

出產：有鋼，鐵，煤，等礦，又有茶

米，筍，紙，等，以茶為大

宗，

米及雜糧，可供半年之食。

風俗：純樸，惟吸鴉片者仍多。

名勝：銅山 漢文帝賜鄧通鑄錢處。

籌邊樓 唐李德裕築。

## 十六、克復榮經後之措施

### (1) 組會善後

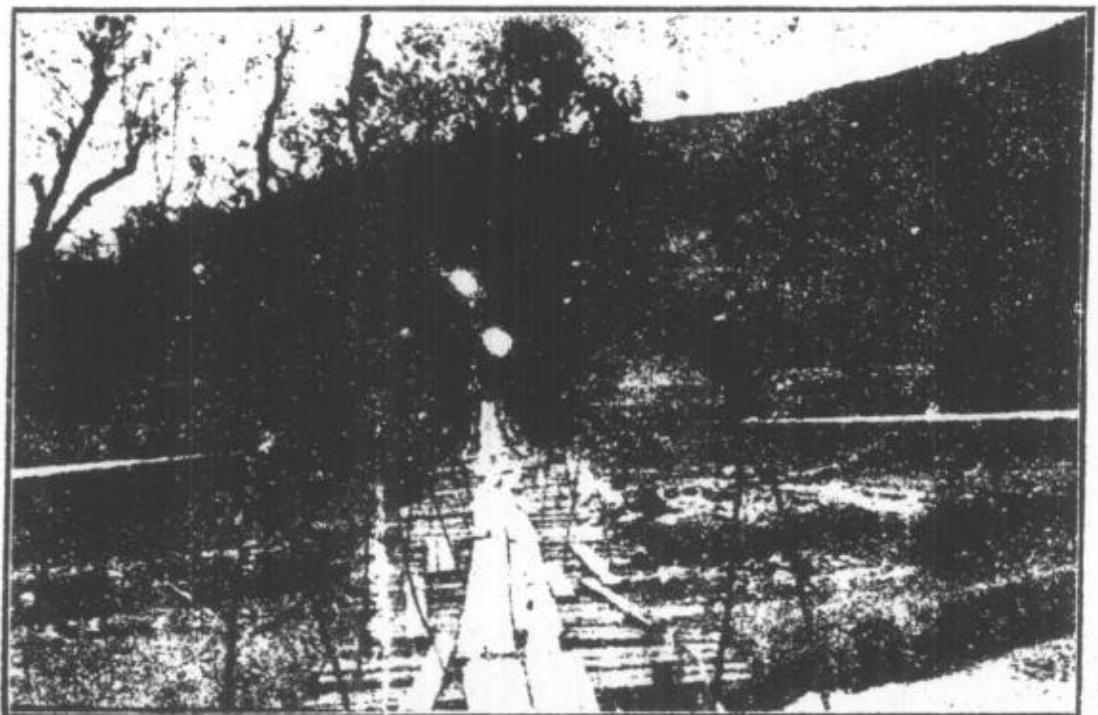

榮經之鐵索橋

榮經克復，縣長已逃，一時政務無人主持，因暫派員會同第五十九師第九十師黨政人員，及地方公正士紳，組織善後委員會，藉維現狀，一面電請中央迅派能員到縣接收辦理。

(2) 不究脅從

匪陷榮經時，人民脅從者頗衆，克復後攻訐報復，擾擾不寧，因出示曉諭，不究脅從，嚴禁報復，以杜誣陷而安反側。

(3) 優待俘虜

俘匪官兵千餘，除將少數重要份子解辦外，其餘悉准自新，並發給護照川資，遣散回籍。

(4) 救濟糧食

榮經地瘠民貧，經匪陷後，糧已被掠一空，四野哀鴻，嗷嗷待哺，因撥款令善後委員會派員分赴嘉定洪雅各處，採辦糧食平糶，以資救濟。

(5) 推動政治

撫集流亡，調查戶口，編辦保甲，組織人民鐘共義勇隊，開辦民衆學校（五十九師師長韓漢英，及九十師師長歐震，各在城內設有民衆學校一所，九十二師師長梁華盛，在小河場設有民衆學校一所。）

(6) 進行建設

清潔整頓全城街道，開闢環城及附近交通馬路，建築飛機場，及勦匪陣亡將士公墓，

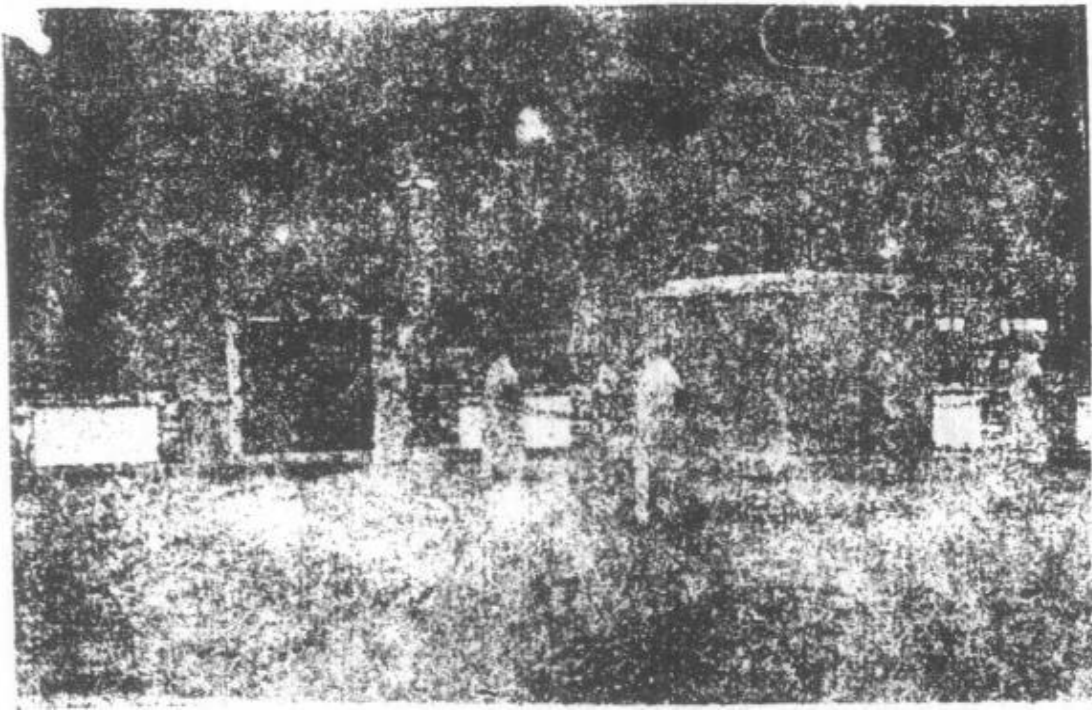

勦匪陣亡將士紀念碑

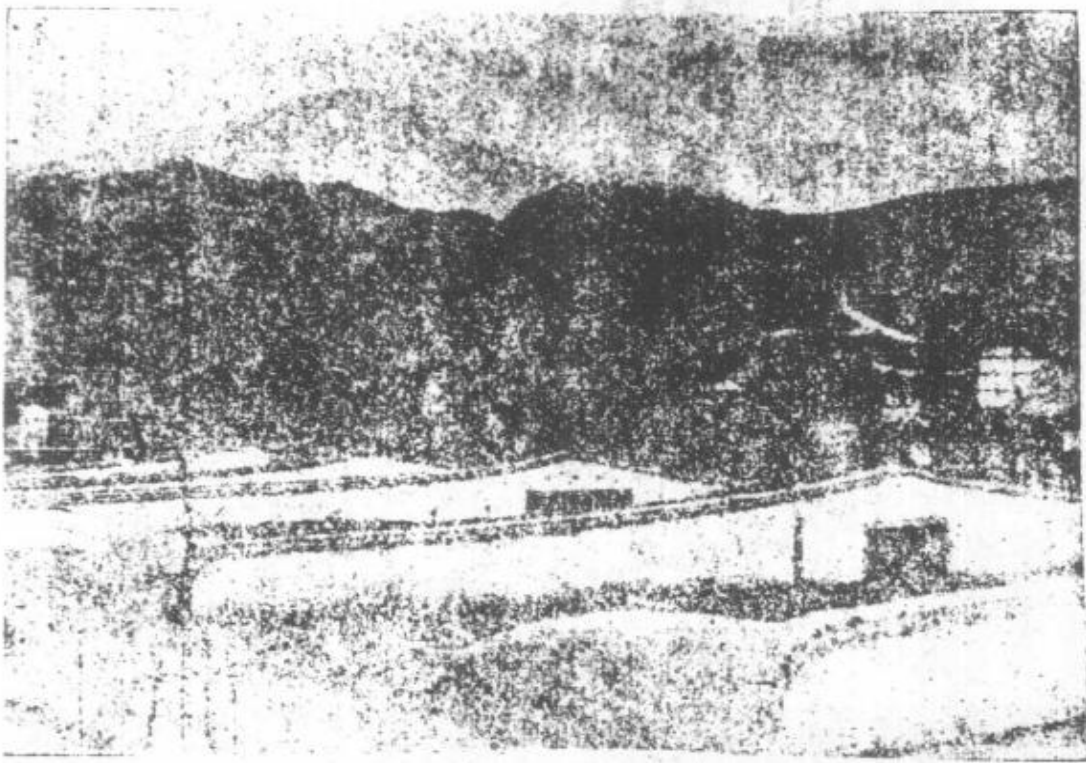

烈士公墓之一

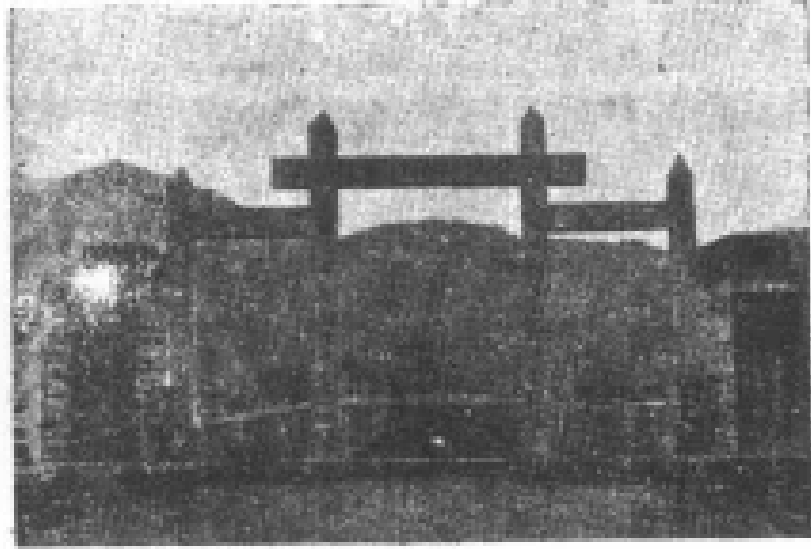

烈士公墓之二

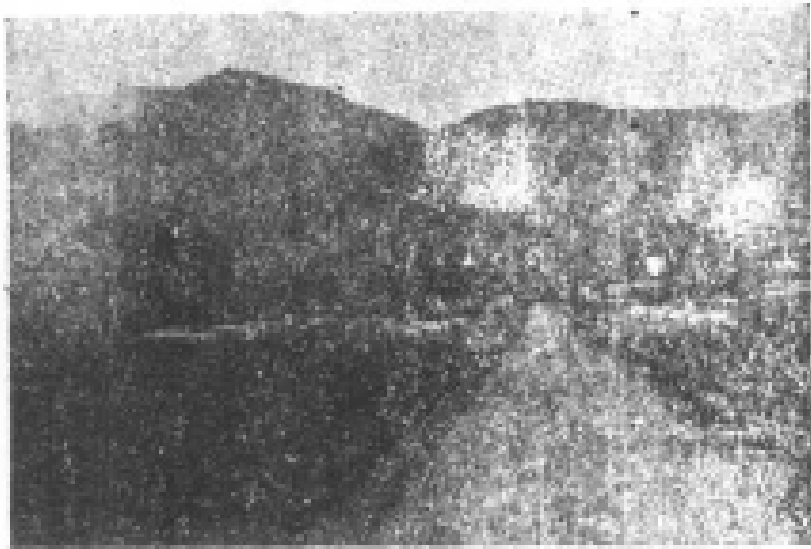

烈士公墓之三

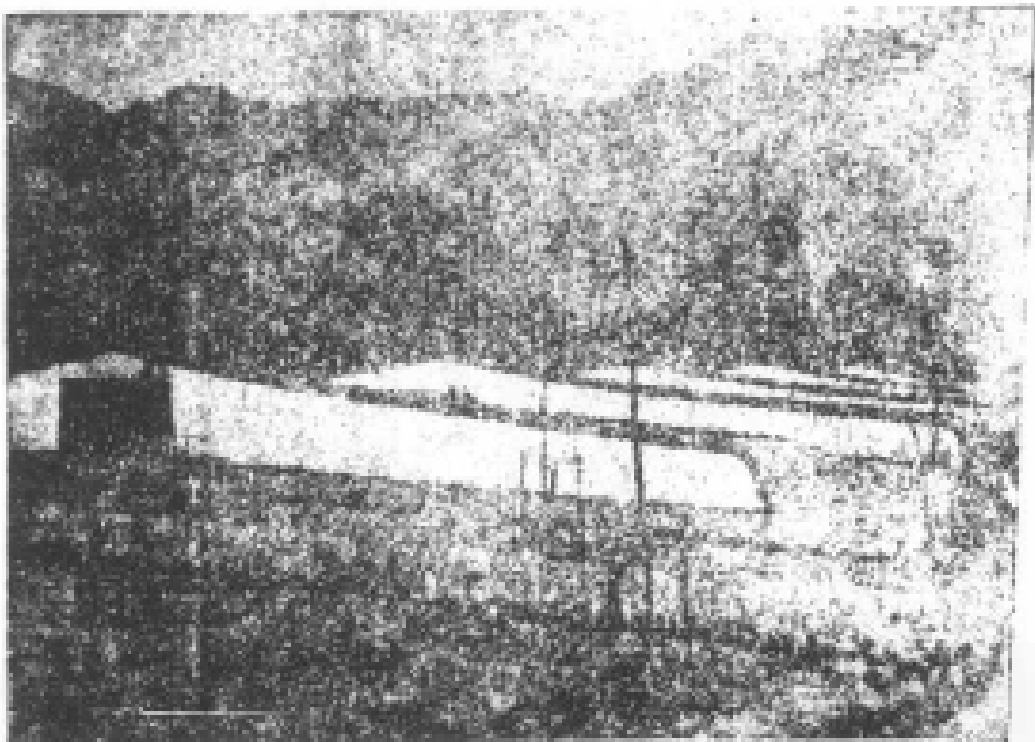

烈士公墓之四



烈士公墓之五

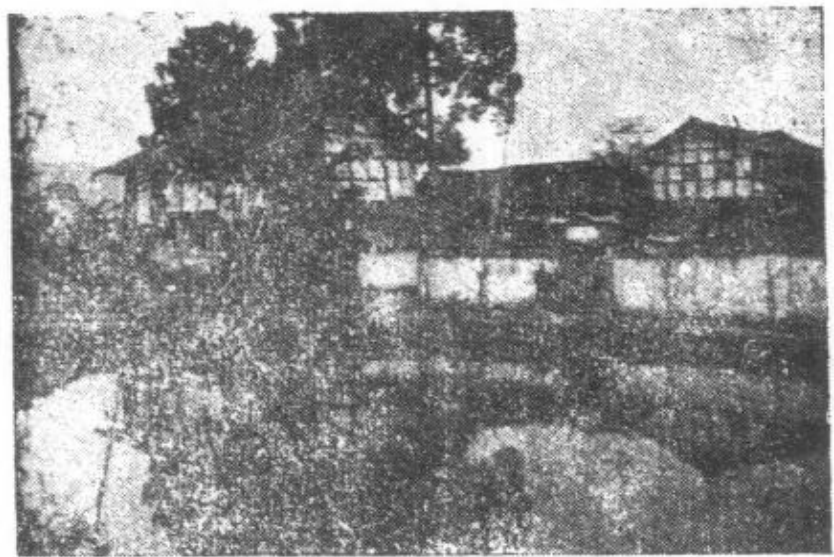

烈士公墓之六

(7) 鞏固防務

在四郊周圍數十里建築堅固碉堡數十座。

是設計自成都出發，迄今不及一月，已能達成任務，予土匪空前重創，  
 斯不僅川人之幸，亦民族國家之幸也。

## (下)天蘆之戰

### 一、克復榮經後之土匪實力及其位置(附圖十一)

盤踞榮經一帶之匪，自去歲十二月中旬于馬皇崗，觀音鋪，吉子崗之役，被我軍擊潰後，即退竄雅河之南北岸，憑險固守，其實力及位置如下：

#### (甲)匪軍實力

匪軍實力，號稱七軍之衆，自經我軍痛勦，消失大半，其殘餘僅二萬二千人，步槍一萬四千枝，自動步槍，二百七十枝，機槍一百四十挺，迫砲二門。且此二萬餘之殘敗匪衆，多爲川西川北農民，被迫爲匪，毫無作戰經驗，故臨陣時，畏縮不前，不願供匪犧牲。

#### (乙)匪軍位置

(1) 僞第四軍王匪宏坤部：該匪自在榮經東北地區被我擊潰後，即退守雅河以南，分踞新場，陳家壩，濫池，仙峯山，老君山一帶，及其始陽附近，人數約四千五百人。

(2) 爲抗日救國軍羅匪炳輝部：自我軍攻佔榮經後，羅匪即由漢源附近回竄，在雅河以南分踞懶板橋，王家山一帶，人數千餘。

圖要置位其及力實匪土之後戰經榮

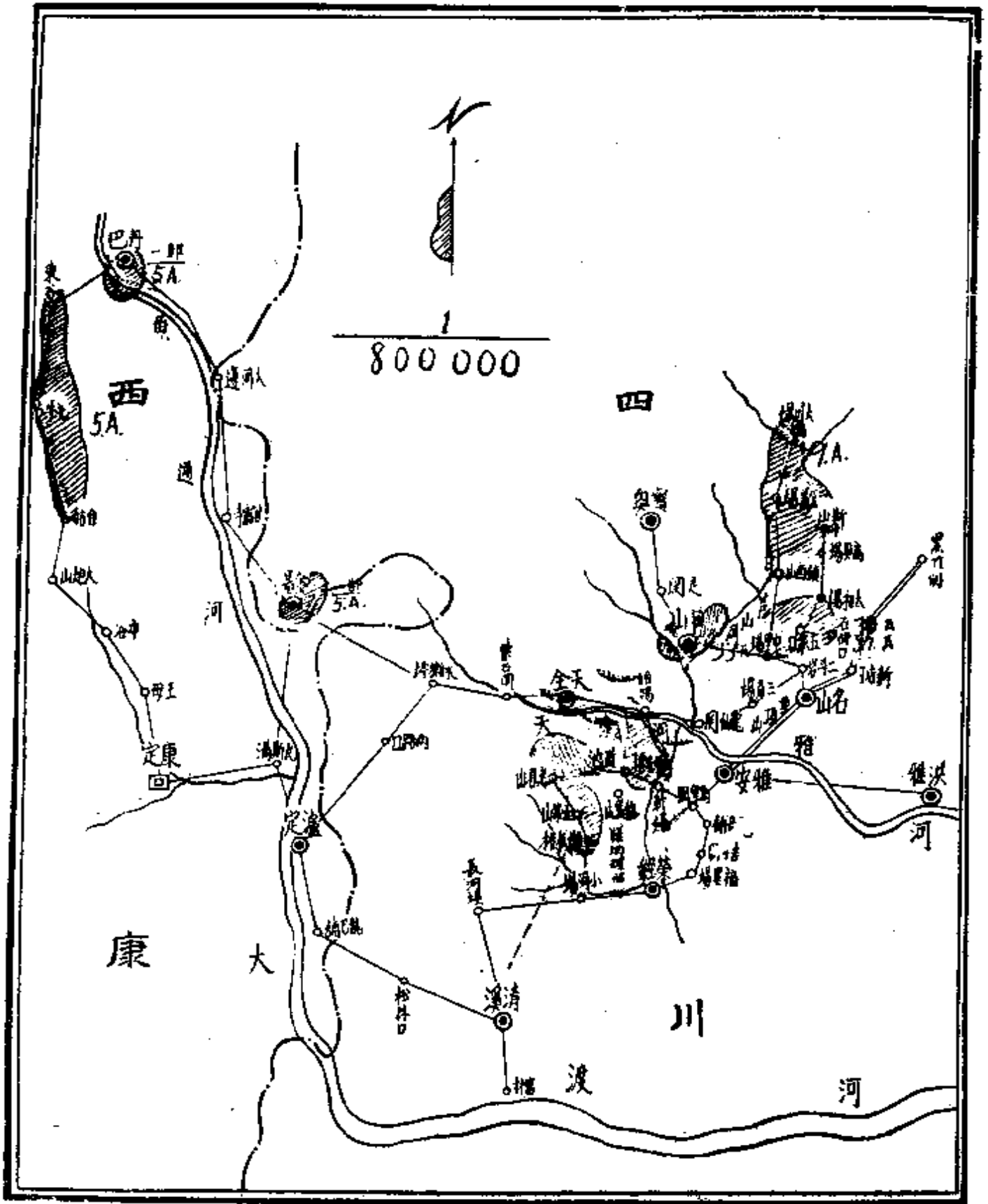

(一十圖附)

(3) 其盤踞蘆山附近者爲僞第三十二軍王匪維周部，約三千餘人。

(4) 其分踞大川場，公議場，新山，高興場，鎮西一帶者爲僞第九軍許匪世友部，約三千二百人。

(5) 其分踞太和場，石牌崗，五家口，中里場，二斗岩，蒙頂山一帶爲僞三十及僞三十一軍陳匪世才，及余匪天榮部，人數約九千。

(6) 其分踞川西之金湯及西康之丹巴一帶，爲僞第五軍董匪振堂部，人數約千四百人。

自我軍克復榮經以後，土匪南竄企圖失敗，遂退天蘆始陽及雅河以南一帶，構工固守，靜待時機，時蕭克股匪，已由湘邊竄黔，企圖入川，與朱徐會合。

## 二、友軍狀況(附圖十二)

土匪既錮處天蘆一隅，其東南一帶，由我一二縱隊築壘防守，其西南蘆定康定瓦斯溝毛牛一帶，由我第五縱隊防守；本部兵力單薄，防守綫長，本難泛應，幸各部皆能節省兵力，嚴密固守，使土匪無隙可乘。而友軍在名、雅、印，一帶者，則有百餘團，其兵力及守備位置如下：

(1) 鄧錫侯部：二十四個團，守灌縣大邑以西之綫。



圖要勢態軍友路各後戰經榮

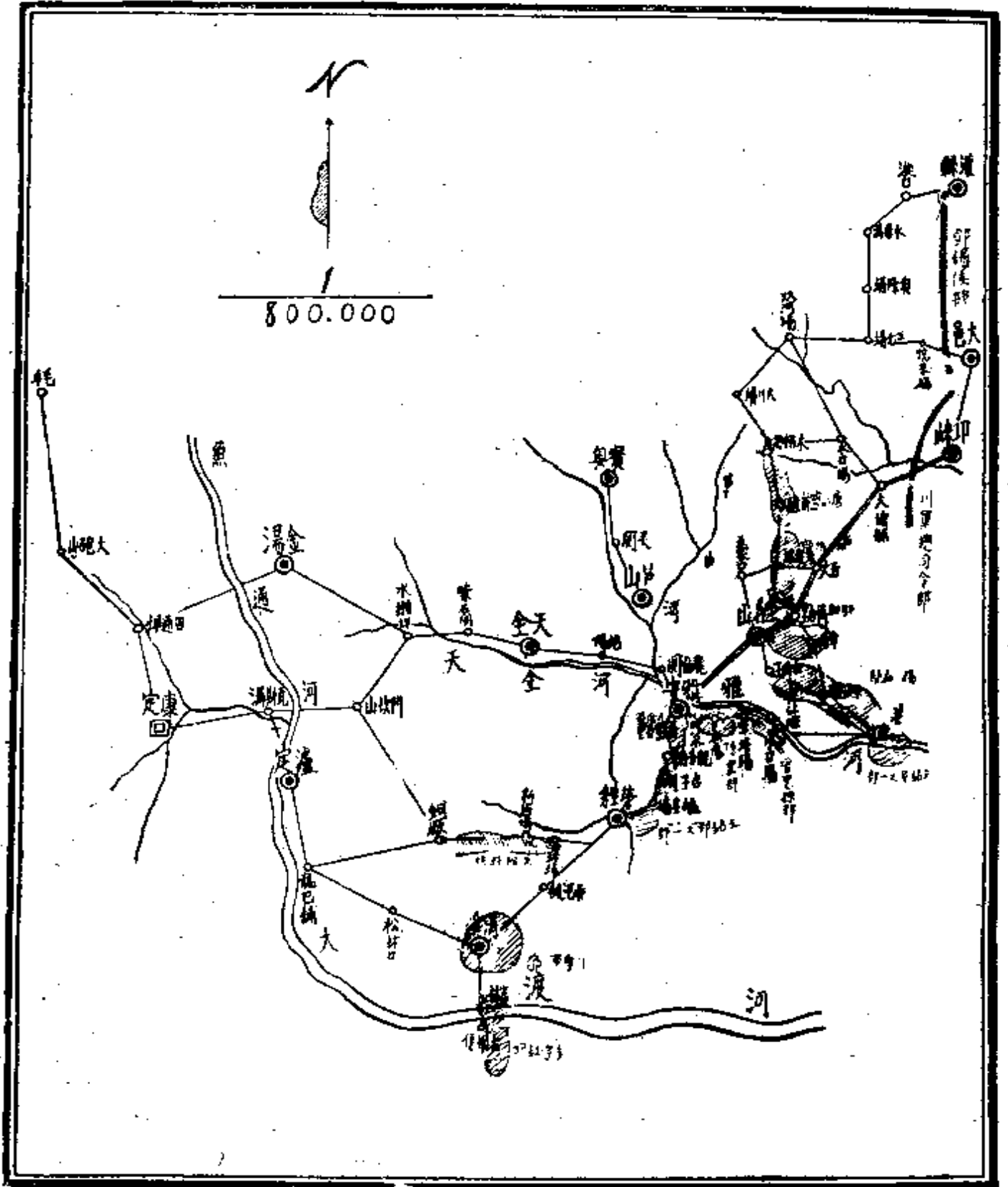

(二十圖附)

- (2) 王銘部章：六個團，於洪雅及觀音鋪榮經之綫，集結待命。
- (3) 曾憲棟部：六個團集結草場，水口一帶，待機規復名雅交通。
- (4) 孫震部：六個團，集結周公水，大興場，草場一帶，守備策應。
- (5) 李文鈺部：九個團，於大樹堡，富林，西昌一帶守備。
- (6) 楊森部：七個團，集結洪雅及中山坪，青江堰，白子廟一帶待命。
- (7) 唐式遵部：十六個團，駐木梯老，三角堰，一帶守備。
- (8) 王纘緒部：十六個團，駐三角堰，朱家場，一帶守備。
- (9) 潘文華部：十六個團，駐萬古場，名山，車嶺一帶守備。
- (10) 郭勛祺部：八個團，駐名山，萬古場，一帶防守。
- (11) 川軍總司令部，直屬部隊約十個旅，駐印嶺一帶守備。
- (12) 川康軍十二個旅，駐雅安，紫石里及漢源一帶守備。
- (13) 余松琳旅二個團，於泗坪場新廟場一帶守備。

### 三、本路軍向小河場，王家山及懶板橈進剿情形

我軍以斷絕土匪南竄，並壓迫之于雅河北岸，與友軍協力一舉而殲滅其主力於天蘆地區之目的，決先擊滅盤踞懶板橈，王家山，小河場之匪，以便爾後作戰容易。

一、县一五山、

除... 社... 座

# 進剿小河場懶板之匪之計劃腹案

**方針**  
 我軍以所佔之匪軍非整建於德河北岸與我軍協力下事而願其主力於大羌地區之目的先要無匪蹤跡經王家山小河場之匪以便自後之作戰容易

**指導要領**  
 一 第九十二師須於一月一日正午十二時攻佔小河場王家山保其重要於王家山方面確實佔領討地後即以懶板為目的攻其前進并獲其重要前完成上說一帶之野戰陣地  
 二 第二縱隊須有力之一團經到成德子先子尾若詳述匪於懶板之東北須於一月二日正午十二時向當面之匪開始攻其弱點攻其懶板後應注意其匪軍由城子口向南進獲及王家山進迫土匪  
 三 第一二縱隊之主力應準備應隨時(圖)之作戰

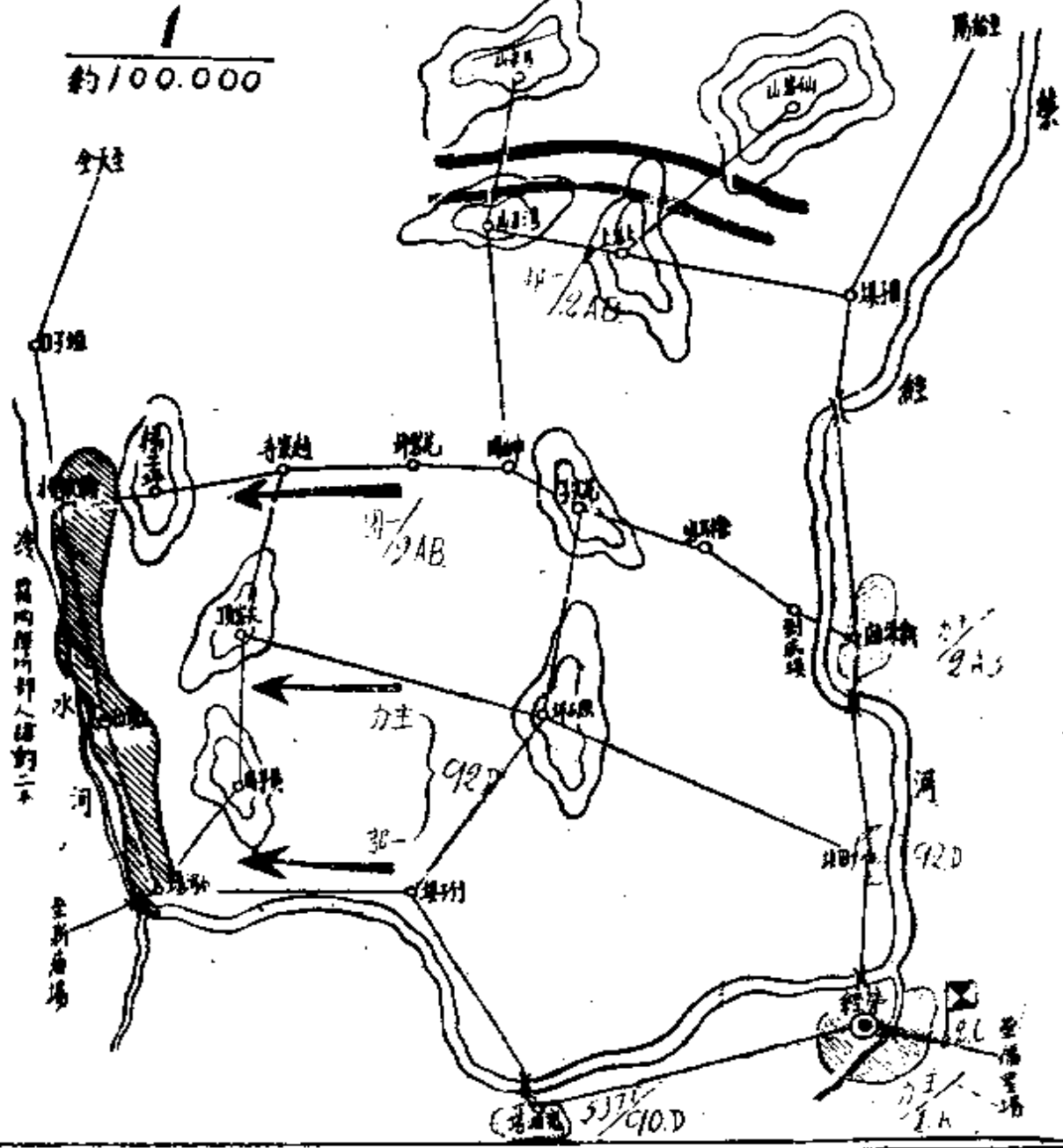
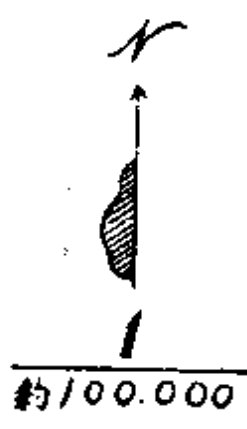

(三十圖附)

迄午前十一時頃，將匪擊退而佔領之。三日拂曉，我第九二師五四九團之一部復攻佔公山上，迫匪退至墜子口東西高地。當我第九二師進攻時，我第九六師五三七團亦向懶板橈東北進抵趙家寺迂迴側擊。直至第九二師任務達成，始歸還其原來位置。（附圖十四）

#### 四、小河場王家山懶板橈一役之檢討

此次作戰，以濃霧大雪，未能利用空軍偵察助戰，然我軍之所以能接近匪陣者，亦賴濃霧以隱蔽我軍行動，而收奇襲之效。

以作戰之匪我形勢觀之，匪踞高山，守要隘，構築強固工事，在黃茅崗方面為數綫之縱深配備，其偽裝及側防，亦甚周到，我軍勞師仰攻，毫無障蔽，山路崎嶇，運動不便，更以山地作戰，欲求部隊連絡協同，極感困難，匪我優劣之勢既成，勞逸之分已定，欲收聚殲之效，誠非易事。幸我軍攻擊精神旺盛，故能克服天然及人為之一切障礙力，而各級指揮官之接近前綫，身先士卒，自能明瞭匪情地形，臨機應變，於作戰收效甚大。

山地作戰，以迂迴之法，最為有效，尤以對戰鬥力薄弱之匪，正面則以一部牽制之足矣。如以主力向正面攻擊，則犧牲大而收效少，此次作戰，皆能適合此原則。且此次置重點于右翼，先略取匪陣地之鎖鑰點尖峯頂，和尙

小河場懶板撓附近戰鬪經過要圖

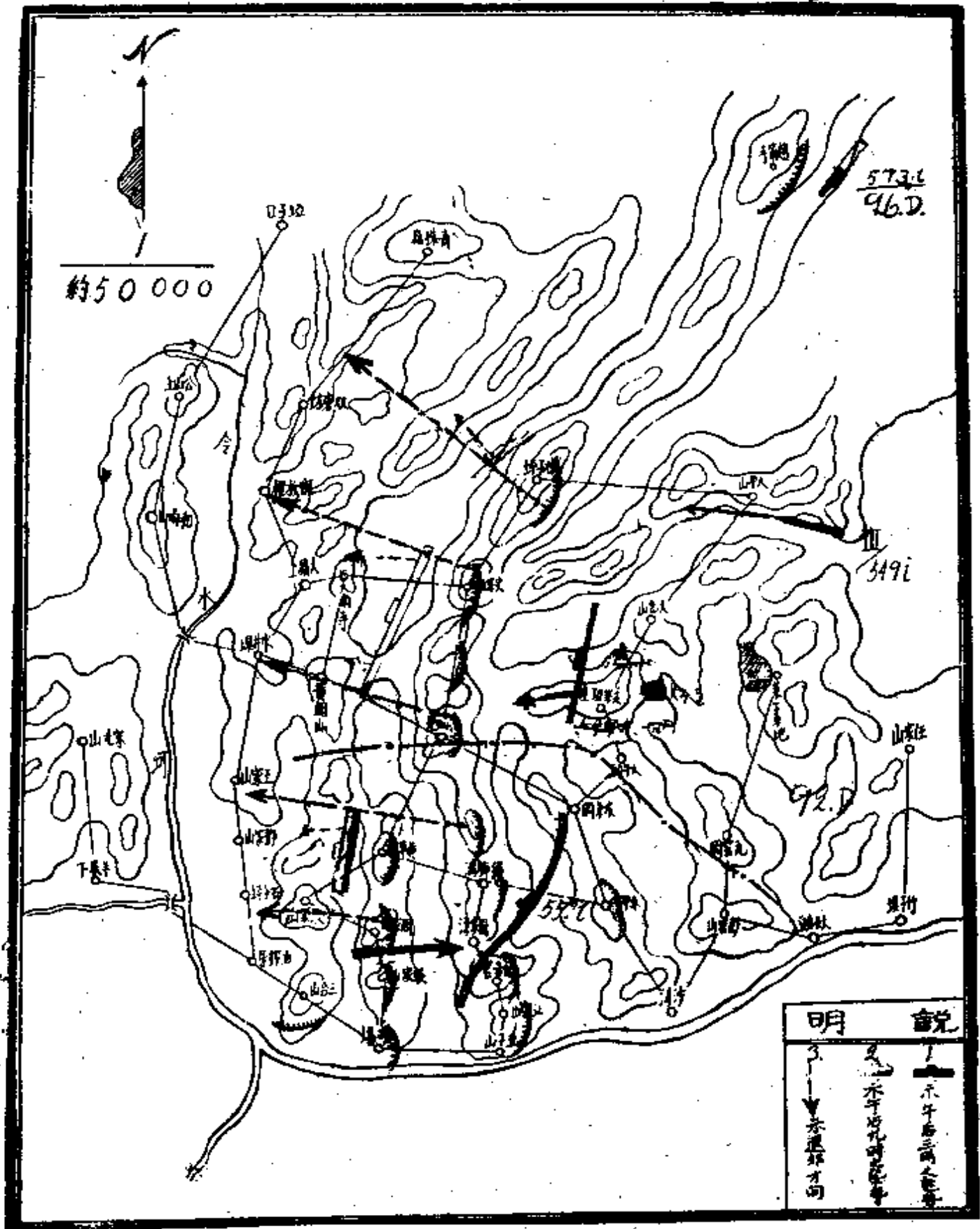

川西鐵路

五八 394

(圖十圖附)

地，使其全陣地瓦解，且斷匪歸路，而收聚殲之效。惟山道崎嶇，運動不便，以至延遲攻擊時間，雖能於下午九時，完全佔領匪之主要陣地，然不能施行猛烈之追擊，使匪得乘夜逃脫，甚為可惜。

是役我軍奮勇殺賊，斃匪師長曾廣林以下官兵二百餘，獲輕重機槍兩挺，步槍百餘。我傷亡營長唐啓，連附沈毓麟，杜金茂，陳質彬，以下官兵二十餘名。

## 五、我軍克復王家山懶板橋後之部署

自我軍克王家山、懶板橋以後，即築礮戒備，嚴守防綫，我第二十六軍趙謝兩師，各該推進至官莊上，土地崗向北築礮。由新添站至榮經花灘場，縱綫防務，由第六一師守備。由小河場以西，通瀘定一綫，由余松琳旅及劉元塘部守備，由花灘場至小河場一帶之築礮及榮經飛機場之擴修，則由第一縱隊部担任。

一月十七日晚十二時，有匪一營由仙峯山竄牛路溝，襲我土地崗陣地，企圖突圍南竄，我軍嚴密守備，劇戰多時，卒將匪擊退，自後匪遂不敢再窺我陣綫矣。

## 六、我軍於聖子口一帶進剿情形

聖子口爲天全之門戶，危崖峭壁，矗立千丈，形勢甚爲險要，土匪自顧板橋失敗後，卽退守青株嶺聖子口，構築數綫工事，以作頑抗。我軍亦加工築礮，並于青株嶺南麓築礮兩座，以爲出擊據點。

然以地勢險峻，若白晝攻擊，則犧牲大，收效微，故必須施行夜襲，智取匪陣。

元月十一日我第九二師乘雪夜以步兵一營，附全師偵探隊，實施夜襲，卯刻我夜襲部隊衣白棉衣，潛至匪堡，以白刃衝鋒；匪倉卒不及應戰，大部就擒，該綫遂爲我軍佔領，翌晨拂曉匪約七八百名，向我反攻，血戰多時，卒將匪擊退，潰竄陳家垵，是役斃匪營長連長各一人，匪兵八九十名，俘匪四十餘名，獲步槍匪連旗及戰利品甚多。我軍僅傷隊長以下十餘名，陣亡士兵十二名。

## 七、我軍防綫向東延伸情形

土匪自經我軍節節圍剿，其勢日蹙，然南竄計劃，仍念念不忘。惟策經以北一帶地區，由我軍嚴密守備，匪欲突圍南竄，勢不可能，於是故事宣揚



，有突破蔡雅間紫石里，觀音鋪之綫，進窺蒲江嘉定一說，然此種匪情，係得自二十四軍楊旅俘匪所供，又有一自稱天全難民者，亦供稱土匪有企圖突破名雅碉綫，由蒲江竄擾嘉定，此種消息來源，是否正確，誠一疑問。以余判斷，土匪之所以佯向雅河東竄，實欲使我主力悉移蔡雅一綫，以便乘隙突圍南竄耳。其實當時土匪主力，已移雅河以南，其偽第四軍全部及偽第三十軍之第八八師在我軍正面，其餘悉集結蘆山天全間地區，備糧備鞋，有待機南竄之樣。本部兵力單薄，不如友軍之集結百數十團於一綫，今既須獨當一面，堵匪南竄，若又須移重兵于雅安紫石里一綫，則防守綫延伸過長，力量更覺單薄矣。然友軍既未能增防紫雅一綫，本部爲防範萬一計，不得已派第五九師之一團，由張副師長率領，開赴紫石里；並飭駐觀音鋪之王志遠旅歸其指揮，以協同第二十四軍所部，嚴密防備雅安至紫石里；及觀音鋪至飛龍綫；並確實掩護我軍右側及後方交通綫之安全。一面飭各部在前方增建南北關之兩橫綫碉堡，倍加戒備，並乘間多施夜襲，使匪疲於應付。

元月三十日在紫石里防守之楊學端旅會團，派遊擊隊兩連，夜襲四平山，破匪哨棚工事數座，繼與匪戰至拂曉始退。

是日我第五師劉團及張團之一部，於已刻一舉擊破望頭巖之匪，佔領陳家坨東兩河口盤池附近之綫，偽第四軍之二十八團第二營全被撲滅，斃偽營

長張樸以下數十名，俘匪六十名，獲步槍六十餘枝，輕機槍二挺，手提機槍二枝，我亦傷亡士兵十餘名，自是土匪陣地，時受我軍威脅擾亂，自顧不暇，焉敢再作突圍他竄之想！且我軍將士未嘗因迭獲勝利而稍呈驕懈，一面增強北橫綫南橫綫碉樓，一面趕運糧秣待機而動。

## 八、進剿天蘆土匪前之匪我形勢（附圖十五）

（甲）川西之匪我形勢

（1）僞第九第三十一兩軍，自去歲十二月中旬以來，即在邛崃名山雅安（不含）以西之綫與我川軍之第四十五、第四十四、第二十一各軍對峙中。

（2）僞第二十二軍集結寶興靈關地區，僞第五軍於金湯丹巴之綫，與我第五縱隊在瓦斯溝毛牛之守軍相對峙。

（3）僞第四軍自去歲十二月中旬于觀音鋪，言子崗之綫，被我軍擊潰後，即退踞駱韓山、新場、仙峯山、陳家壩、盤池、一帶地區，僞第三十二軍自一月上旬于小河場懶板橈之綫，被我軍擊潰後，即退踞思經壩附近地區，僞第三十軍一部在新場附近，主力集結天全始陽間地區。

圖 要 勢 態 我 匪 之 前 匪 土 蘆 天 剿 進 (五 十 圖 冊)

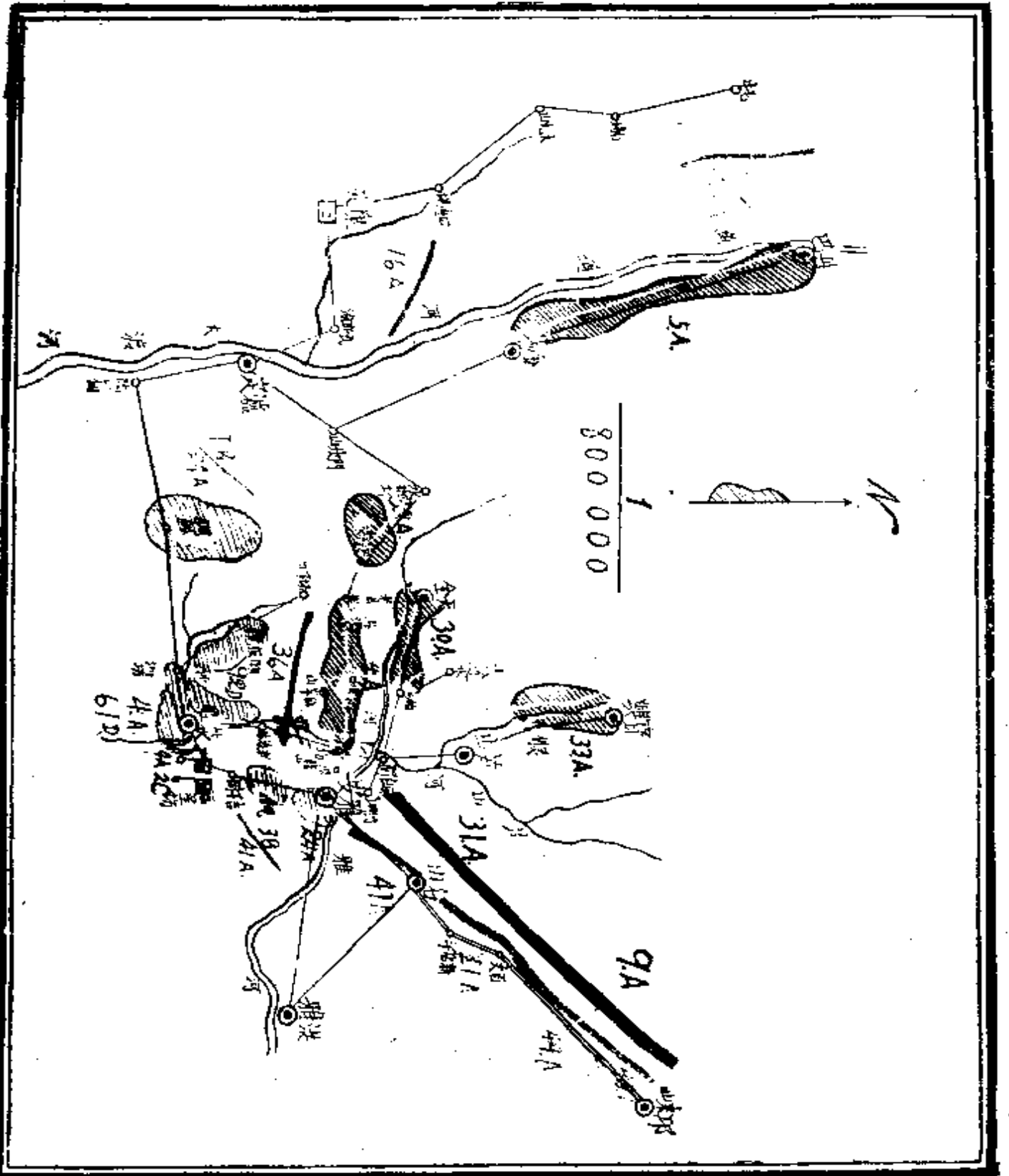

(4) 其正面之匪，四五日來，連續由蘆山及十八道水開來增加，徐匪本人，亦已到天全。

5) 多營坪增匪四五百，在左岸趕築工事，其老君山一帶，亦踞險構築七層強固工事，窺其用意，欲憑雅河南岸之大山，固守頑抗；於不得已時，退守雅河北岸，以待與蕭賀股匪會合。

(乙) 黔西蕭賀股匪之西竄

是時由湘西突圍入竄黔省之蕭賀股匪，兵力約二萬餘，已陷黔西越畢節，繼續向西竄擾，有循羅匪舊道，續向西昌會理兼程入川，與朱徐會合之企圖。

當是時，名雅綫有少數土匪，擾我交通。數月間，友軍尙未將其掃蕩，恢復交通，以致我軍軍實糧食運輸，仍須取道夾江洪雅。若不及早將匪主力擊破，恢復名雅交通，則接濟困難，斷坎堪虞，此我軍之所以應速取攻勢，以破彼天蘆巢穴者也。

朱徐股匪，既欲固守現有陣地，從事整理補充，待蕭賀入川而後集中主方向我側後威脅，我軍雖係久征慣戰之師，然以腹背受敵，恐亦無能爲力。此我軍之所以應趁蕭賀未竄入川南以前，採取攻勢，先滅徐朱，再殲蕭賀，以收各個擊破之效。

匪在川西日淺，民衆不受利用。且匪內部意見分歧，迭經我軍痛擊，士氣已餒，加以物質缺乏，萬難持久。我軍士氣旺盛，又無後顧之憂，倘各友軍能協同進剿，則勝利定操左券。雖然，朱徐盤踞天蘆以南，既憑地勢險峻，又得交通給養便利，勢必強頑固守，與我作持久戰，且有靈關以北，雪山峻嶺，人烟稀少，糧食亦早已搜劫殆盡，與其退竄此荒蕪貧瘠之區，不如利用此優越形勢，集中主力構築堅固堡壘，與我作最後殊死抗戰。則此一役戰鬥之嚴重，劇烈，亦爲吾人所不能忽視者也。

### 九、我軍天蘆剿匪之作戰計劃（附圖十六）

本路軍擊破朱徐，收復天蘆之目的既定，遂於二月七日上午十時，舉行幕僚會議，各縱隊司令官，各師師長，及參謀長均來部，會議進剿機宜，並策定作戰計劃大略如下：

#### （甲）作戰方針

本路軍以收復天蘆之目的，決于本月十一日拂曉，向當面之匪攻擊前進，以主力向寨子山，李家山，金花廟地區，實行中央突破，壓迫土匪於榮經河以西，天全河以南地區而殲之，依戰果之擴張，確佔天蘆各要點。

#### （乙）指導要領



(1) 第一縱隊各師之偵探隊，協同當地民團，于本月十日攻佔老君山，十一日拂曉，向尖峯頂前進，威脅大岡上之匪側背。

(2) 攻佔寨子山，李家山後，第二縱隊之主力，即向八嶺寨，謝家圩挺進，截擊由仙峯山老熊岩潰退之匪，第一縱隊初控置強大之預備隊於廖乙灣附近，相機向大岡上推進，猛追由李家山潰退之匪。

(3) 擊破匪後，如獲優勝戰果，即編二個兵力各約一團之追勦隊，啣尾窮追，以在十一日夜追佔飛仙關始陽天全各要點。如匪仍繼續向北潰竄時，則追勦隊應以蘆山，靈關為目標，繼續窮追。

(4) 如匪退踞飛仙關始陽天全之綫，與我決戰時，則第一步，應追至雅河南岸，作詳密之偵察，定第二步之攻擊部署。

#### (丙) 各部隊之任務及行動

(1) 航空隊於十一日上午八時，以一機偵察天蘆區地區。以主力協助地上戰鬪，並作增援及潰退之匪。

(2) 第二縱隊(配屬迫擊砲營之一連)於十日須作攻擊準備完畢，十一日拂曉即由牛路溝，月家山，兩河口之綫攻擊前進，其重點保持於寨子山方面，攻佔該山後，主力即分向八嶺寨，謝家坪，新場，蓆捲而包圍殲滅仙峯山、老熊岩、伏龍橋、丁村埧，駱韓山之匪，攻擊

奏功後，應以飛仙關爲這擊目標，向潰退之匪，猛烈追擊。

(3) 第一縱隊(配屬迫擊砲營(欠一連))於十日須作攻擊準備完畢，以第四軍於十一日拂曉，即由兩河口、苦竹坪、金花廟、陳家墳之綫，攻擊前進，保持重點於李家山方面，俟攻佔該山後，應以其一師，即向大岡上挺進，策應第二縱隊方面之作戰，攻擊奏效後，以始陽爲這擊目標，向潰退之匪，猛烈追擊，以第九十二師除各以一部守備原礮綫及担任由陳家墳至聖子口之警戒，并派一左側支隊向苦蒿溝方面游擊外，其主力集結於和平頭附近，附我軍戰鬪之進步，相機向天全方面挺進。

(4) 第二十四軍第一旅及第四十一軍第三旅，十一日拂曉即向當面之匪佯攻，隨我軍戰鬪之進步，相機攻擊前進，搜勦駱韓山一帶殘匪。

(5) 第六十一師，以其一團任榮經之守備，主力於十日午後二時集結新添站附近，爲總預備隊。

## 十、天蘆附近諸役之戰鬥經過

(子) 第一期戰鬥情形(附圖十七)

作戰計劃既定，余遂於二月八日午前十一時，發第一號作戰訓令，其內



容如下：

(1) 匪情及友軍情況，如貴官所知。

(2) 本路軍以攻佔新場，老君山綫之目的，擬于二月十一日午前九時，向仙峯老山君山綫之匪攻擊前進，期在彼綫擊破偽第四第三十兩軍後，一舉而追佔飛仙關，始陽，天全，而領有之，以利爾後進迫土匪退守寶興以北地區，而封鎖之，其部署如左：

a. 第二縱隊附迫擊砲一連；二月十日，以兩團配置於牛路溝，月山之綫，作攻擊仙峯山，老熊岩之準備。主力集結於望頭岩附近，作攻擊寨子山之準備，應于二月十一日午前九時開始攻擊前進，期於申刻前擊破新場，謝家坪以南地區之匪，而佔領新場，謝家坪之綫，並即時派隊掃蕩駱韓山一帶之殘匪。

b. 第一縱隊附迫擊砲兩連；第五十九師於二月十日進出廖葉灣附近。作進擊關口上，大岡上之準備，俟二月十一日午刻第九十師攻佔李家山時，適應時機而進擊關口上，大岡上之匪，期於申刻時而佔領之，第九十師於二月九日進出濫池施家灣之綫，二月十日驅逐黃泥岡，陳家垵，花秋坪之匪而作攻擊李家山，尖峯頂綫之準備，二月十一日午前九時開始攻擊前進，期于午刻擊破李家山尖峯頂綫之匪。

，協助第五十九師作戰。

以上第五十九、第九十兩師之偵探隊應于二月十日前奪取老君山爲左側掩護據點，及威魯尖峯頂之側背。

第九十二師除以一團守備主要綫外，及派出游擊支隊逐日向苦高溝方面佯攻外，主力於二月十日進出宋家溝，和三頭綫，驅逐大坪頂，白岩線之匪後，以一團配備建碇警戒掩護左側，其餘爲該縱隊之預備隊。

c. 第六十一師，除以一團守備綫外，主力於二月十一日午前九時，集結新添站附近爲總預備隊。

d. 空軍于二月十一日午前九時開始活動，以兩機偵炸飛仙關、天全河、兩岸潰退及增援之匪，以三機協助戰鬥輪迴轟炸，不斷上空之掩護。

注意：

(1) 須集中機砲火力猛烈射擊，兩翼須迂迴勇猛邁進，以突破匪陣，減輕死亡。

(2) 擊破匪後，如獲優勝戰果，卽編二個兵力各約一團之追勦隊，窮尾窮追，以在二月十一夜追佔飛仙關始陽天全爲第一目的，如匪繼續

向北潰竄時，則追勦隊亦繼續窮追，以追佔蘆山靈關為第二目的，如獲戰果不大，則編成三個兵力各約一營之追勦隊，追至天全河南岸，監視匪之行動。

(3) 佔領新場老君山之綫後，由新場關口上綫屬周軍，關口上老君山綫屬吳軍，老君山白巖綫屬梁師，均限黃昏前完成野戰工作，次日即行建碁。

命令既下，各部將士，莫不精神煥發，準備殺賊。余為求明瞭前綫作戰情形及地形起見，於十日晨親率一部職員由榮經出發，經到底垵，四里坡，後叙垵，迄下午四時到達銅廠溝王莊宿營，以便於前綫直接指揮，余一向主張，為指揮官者，必須接近第一綫，俾適時明瞭匪情地形，而能臨機應變，捕捉戰機，蓋前方戰情，千變萬化，起伏安危，變幻莫測，如安居後方，靠電話，或無線電採取戰情，然後下判斷，定策略，發號令。輾轉傳遞，往還需時，迨命令到達前方，而戰情已不知經多少變動矣。兵貴神速，當兩軍對壘之際，其判斷，決心，行動先人一着者勝；其遲緩，不靈活者必敗，為指揮者，能身處前綫，則觀察明，迅速，如迅雷之不及掩耳。且高級指揮者，能身臨戰綫，以鼓勵監督各級官長，則各級官長，亦必能趨赴前綫，以鼓勵領導士兵，不敢稍存懈怠，為士兵者，以自總指揮軍師長，以下各長官皆能

以身作則，與士卒同患難，共生死，則怯者勇，弱者強，士卒未有不一鼓作氣，爭先殺賊者也。治軍者能賞罰嚴明，則人人皆樂於效死。果最高指揮官親臨前綫，部屬之功罪勤怠，必能瞭如指掌，部屬亦莫不以長官之親臨指導，倍加奮發，爭相效命，以求長官之賞識，上下之精神既能一貫，聲氣相通，則未有不操勝算者也。

此次我軍進擊，匪必移其主力，企圖於雅河南北岸，與我一決雌雄，果友軍能乘匪後方空虛，輕騎襲擊，一舉而包圍聚殲之，實指願間事。

十時申刻，余乃分電劉總司令，第二十四軍劉軍長文輝，第四十一軍孫軍長震，請各飭部迅即協同進擊，以收圍殲之效。

#### (甲)第五師之戰鬥情形

十一日拂曉，我第五師以第二十五團之第二營，第三十團(欠一營)開展於月來山，余家岡，兩河口之綫，九時開始向寨子山之匪攻擊前進，匪堅頑抗，並以迫砲向我望頭巖射擊。九時許第二十五團以第一營由兩河口迂迴寨子匪之右側背，該匪三面受擊，稍形頹挫，我第二十五團乘此時機，一鼓攻寨子山高地，該匪除大部被我第二十五團殲滅外，殘部向高家山、野猪池潰退，十時三十分我余家岡之第二十團，亦將野猪池佔領，並繼續攻佔老熊巖。及後我第二十五團附第二十七團之一營，迅向八嶺寨猛攻，激戰半小時，

除少數匪向伏龍橋潰逃外，餘皆被我軍擊斃，我第二十五團遂於正午十二時二十分佔領八嶺寨，並截獲由仙峯山潰敗之匪數十名，午後二時我第二十五團，及第二十七團第三營追抵伏龍橋附近，匪復憑踞伏龍橋東岸堅固堡壘，頑強抵抗，激戰約二小時，我第二十七團第三營，挑選士卒，奮勇衝鋒，在火力掩護下，由伏龍橋左側強行渡河，匪不支紛紛潰散，我第二十五團及第九十六師之第五七六團當即渡河，將伏龍橋丁村埧附近之匪包圍，除一部向飛仙關始陽逃竄外，餘均被我擊斃，同時以第二十五團之第一營，及第二十七團第三營分別跟踪追擊，至新場，時近黃昏，遂在附近築工警備。

#### (乙)第九十六師之戰鬥情形

我第九十六師於十一日午前九時，集結望頭巖東南端，十時我第五師佔領寨子山，即派第五七二團，緊隨該師後尾，由寨子山北端經冷窩埧向趙家咀謝家坪，瓦子坪攻擊前進，午前十一時攻佔大生溪，師部率第五七六團進至冷窩埧時，得知我第五師已佔領老熊岩，第一縱隊已攻佔尖峯頂，當第五七二團向謝家坪急進，第五七六團已攻佔謝家坪，瓦子坪一帶高地，第五七六團亦進至伏龍橋南端高地，與匪隔河對峙，火戰甚烈，乃以第五七二團再向新場攻擊，第五七六團之一部繞至伏龍橋北端之石家莊附近，強行徒步，午後三時，我第五七六團之一部進至丁村埧北端，據守伏龍橋之匪，除一部

向玄空山逃竄外，餘均被我軍殲滅。午後五時三十分我軍進至新場，並派一部分向駱韓山，飛仙關方向追擊，主力即在新場謝家坪之綫築工警備。

第五七一團午前九時十分開始向仙峯山，老熊岩之匪佯攻，以一部向狗肥岩前進，十時三十分老熊岩之匪動搖，即由仙峯山東側向匪猛攻，十一時匪不支，向峽口墳潰退，同時確實佔領仙峯山，復以主力向峽口墳跟踪猛進，午後二時追抵峽口墳，協同第五師及第五七六團向丁村墳攻擊，午後三時，佔領丁村墳，遂復與師主力會合。

(丙)第一縱隊游擊支隊進剿情形

游擊支隊於二月十日經四田墳星宿岩老君山之匪攻擊，十一日拂曉，確實佔領之。即向尖峯頂威脅匪之側背。

(丁)第九十師戰鬥之情形

第九十師十日進至廖灣，洗澡池，關地頭一帶地區，午前十二時向四田墳劉家山之匪攻擊而佔領之，十一日午前七時，第五四零團向黃坭崗，岩口上孫家之匪攻擊前進，我官兵在迫砲機槍火力掩護下，勇往邁進，八時五十分遂確實佔領黃坭崗花秋坪之綫，即以一營向三塊田攻擊，協助第五三七團作戰，並以一部向令牌山掃蕩殘匪，九時我空軍活躍天空，陸空協同，連破匪五層強固工事，九時三十分我第五四零團第一營攻佔三塊田，側擊廖灣

頭，李家山之匪，我第五三二七團第三營，亦勇往直前，匪紛向大岡上潰退。該團第一營續向尖峯頂，楊旋坪攻擊前進，盤據山頂之匪密投手榴彈，使我無法仰攻。我即迂迴尖峯頂側擊該匪，午前十一時三十分遂確實佔領尖峯頂，匪紛向楊旋坪潰退，大岡上之匪，亦爲我第五三五團之一營擊退。該師除一部向始陽天全追擊外，主力即集結楊旋坪，尖峯頂，老君山，李家山一帶地區，築工警備。

#### (戊)第五十九師之戰鬪情形

第五十九師于十一日上午，集結廖葉灣附近爲第一縱隊之預備隊，下午一時向大岡上挺進，二時佔領大生溪，三時半佔領炒米寨，關口上之地即各派一部向羣山上，始陽方向追擊。

#### (己)第六十一師及第九十二師戰鬪情形

第六十一師集結新添站附近，爲總預備隊，第九十二師于十一日佔領白岩老熊岩綫，第五四九團隨師部於午後六時，推進至陳家埧。

是日祇由我軍單獨進剿，各友軍皆未出動，匪遂得集中全力與我抗戰。據十一日午後二時我空軍偵察報告稱「蘆山始陽道上，有匪五六千，向始陽增援；始陽天全道上，有匪二三千」可知土匪有於雅河北岸，與我決一雌雄之意。且飛仙關始陽天全以北，地勢險要，爲古今用兵必爭之地，匪之前憑

雅河，後仗大山，強頑固守，甚或乘我軍佈防未固之際，轉取攻勢，其影響我陣綫甚大。故我不得不預作詳密之偵察與準備，一面再電劉總司令，劉總指揮，孫軍長震等，請各友軍協同出擊，以收夾攻之效。

十二日晨，我第二縱隊派出兩追剿隊，分向飛仙關高橋方向追剿，主力在窗子壩，新場，謝家坪，關口上之綫，擇要建碉警備。

我一縱隊亦派出兩追剿隊，分向始陽龍隱方面追剿，主力在關口上，楊旋坪老君山之綫，擇要建碉警備，我第九十二師，派出一個追剿隊，向思經壩方向追剿，以一團在老君山，老熊岩，銅鼓山，白岩之綫，兩團位置於陳家壩四田壩地區建碉警備。

第六十一師除守備榮經之一團外，其位置於窗子壩之第二六一團，亦如是日搜剿玄空山東北，駱韓山西南一帶地區殘留之匪，其第二六六團，除以一連守備新添站附近碉樓外，餘推進窗子口。

各追剿隊之兵力約一營，於進至雅河南岸，即對北岸施行威脅偵察。

#### (丑)第二期戰鬪情形(附圖十八)

十三日正午十二時，余率吳周兩司令官及少數幕僚赴新場前方視察地形，當即決定於十四日推進至雅河南岸，十五日續向飛仙關始陽天全之匪攻擊前進。





十三日午後六時，於峽口埧，余乃命令各縱隊司令官，及各師長準備作第二期之戰鬥，訓令之內容如下：

(1) 匪情如貴官所知。

(2) 本路軍以繼續攻擊踞守雅河北岸之匪之目的，擬於明十四日推進至雅河南岸，十五日拂曉渡過雅河，向飛仙關，始陽天全之匪攻擊前進，保持重點於中央，將匪壓迫於蘆山靈關地區而殲滅之。

(3) 第二縱隊(配屬第六十一師)于明(十四)日推進至雅河南岸，作渡河之偵察與準備，十五日拂曉向飛仙關，何家埧、始陽一帶之匪，攻擊前進，而進出於蘆山大坪山之綫。

(4) 第六十一師着歸第二縱隊司令官之指揮，明(十四)日進至安樂村雙溪口，牛路岩，之綫。嚴密偵察警備，其駐榮經之第二六二團，限於十六日歸還建制。

(5) 第一縱隊於明(十四)日推進雅河南岸作渡河之偵察與準備，十五日拂曉，向始陽，貓兒崗，梅子嶺，天全一帶之匪攻擊前進，而進出於大坪靈關之綫。

(甲) 第六十一師追剿情形

十四日我第六十一師肅清雅河南岸之匪，而佔領牛路岩，羅布地安樂村

一帶地區，十五日午前十一時以第三六一團由羅布地，第三六六團由河水堤強行渡河，惟因徒涉困難，北岸之匪，憑礮猛烈向我射擊，我第三六六團官兵奮不顧身，團長鄭武身先士卒，奮勇渡河。不料於渡河時，中彈殞命，下午二時攻佔多功村圈子岡一帶高地，殘匪節節敗退。我第三六一團一部在蘆山河東岸，與匪對峙，主力尾匪向羅代堤追擊。十六日拂曉我第三六六團第二營于牛路岩附近，用木排偷渡飛仙關，激戰一小時，遂確實佔領之。午後三時第三六二團進抵橫山崗，匪憑礮頑抗，經我迂迴抄襲，匪始退去，是晚我第三六二團追至百家店，第三六一團追至三江口與匪相峙，十七日拂曉我第三六二團續向蘆山追擊，於八時克復蘆山城後，川軍范紹增師亦旋踵抵蘆，我軍以分進過遠，遂將城防交川軍擔任。集結始陽。

#### (乙)第九十六師戰鬪情形

第九十六師(附第五師第二十七團)於十四日進佔廟子岡一帶高地，十五日晨乘烟霧未散，以第五七三團由廟子岡附近渡河，第五七一團午前九時由鳳凰咀繼續強渡，土匪略事抵抗，即向始陽西北潰竄，第五七三團及師主力遂即進駐始陽街。除以第五師第二十七團向天全方面協助第九十師追勦外，第九十六師則分兩縱隊向眉繼場，十八道水之綫追勦。十六日，師主力進至落露堤，眉繼場之綫，十七日午前七時，以一部續向蘆山之匪攻擊，而佔領

其東北高地。

(丙)第九十師戰鬪情形

十五日拂曉，我第九十師以第五三五團第一營，由三個莊附近渡河，午前七時三十分，即將始陽貓兒岡之偽第三十軍擊潰，首先佔領始陽。是日午後二時三十分，該師第五四零團由龍隱附近渡河，首先攻入天全，殘匪紛向靈關方向潰竄。

(丁)第九十二師戰鬪情形

十四日午後三時，我第九十二師驅逐沿途帶匪，而到達張村，與當面之匪徹夜相持。十五日拂曉，悉將雅河南岸之匪驅逐，午後二時許，以一部渡河迂迴大岡山以西，進佔天全。

(戊)第五十九師之戰鬪情形

十五日午後五時三十分，第五十九師全部渡河完畢，集結於始陽及其附近地區，十六日晨，以挺進隊向永興場老場之綫追擊，以第三五四團經任家灣馬路岩，向露春廟附近，與殘匪對峙。十七日繼續向靈關追擊，沿途清剿，至下午六時，第三五四團到達天全寺，挺進隊到達大壩附近。十八日窮追，擊破匪之後衛，午後六時，確佔靈關及其東西高地。寶興與天全間之門戶既為我軍佔領，匪遂失所憑守，紛向寶興方向潰竄。

## 十一、戰後之回憶與批評

在我軍未施行總攻擊以前，連日綿綿陰雨，惟當我軍總攻之第一日，即二月十一日，天氣晴朗，陽光微照，故我空軍偵察轟炸之活動力甚大，且榮經飛機場最近完成，飛機助戰轟炸，以之為根據地，則指揮迅捷，往還便利。此次戰鬥之所以犧牲少，收效大者，未始非陸空協同動作，有以致之也。

此次作戰，土匪深溝高壘，佔地形之絕對優勢，然以我軍攻擊精神旺盛，陸空協助，迫擊砲發射準確，匪陣雖堅如銅牆鐵壁，在此炸彈大砲強烈火力壓迫下，勢如摧枯拉朽。雖然，若有良好之空軍，而無精銳之陸軍，則空軍之威力，不能顯著。于戰局毫無所補，幸我軍皆久經征戰之師，故能乘空軍不斷轟擊掩護下，勇往邁進，接近匪陣地及堡壘，彼此衝鋒肉搏，白刃相見，當此時也，烟火彌天，砲聲震地，血肉橫飛，尸骸遍野，我官兵一往直前，越深谷，跨峻嶺，連破匪七層堅固工事，直搗巢穴，匪經此重創，心胆俱寒，其戰鬥力已消失殆盡。惜乎，助攻無人，使蘆山天全一帶及東綫之匪，悉向始陽飛仙關增援，我又限於兵力，未能於一舉而聚殲之於雅河南北岸為可惜耳。

從戰略上言之，對佔領堅固陣地之匪攻擊，務須偵察明確，準備周到，

否則犧牲大而收效少，故余此次征勦，實本斯旨，尤以攻擊重點之選定，必須詳加研究，即就兩河口附近地形觀之，老君山在吾之左，懸崖峭壁只有一小徑可通，玄空山仙峯山在吾之右，高聳雲霄，為天樂之門戶，老熊岩，八嶺寨，李家山，大岡上，羅列吾前，為土匪之縱深陣地，兩翼既難以迂迴，中央突破，又為山地戰所少用，然此陣地，有一最大缺點，即仙峯山老熊岩過于突出，就局部言，我第二縱隊之攻擊重點指向寨子山，為對該匪陣地之突出部，採取側面攻擊，但就全般言，我攻擊重點指向寨子山，李家山，則為採用中央突破之戰法也。

穩紮猛打，使匪無懈反攻，為我勦匪軍數年來之要旨，然墨守成規，不知因事因地而變通者，往往於攻佔一地以後，祇知構築工事，固守陣綫，而不知乘匪創敗潰退之際，御尾窮追，致匪得從容逃脫，重燃死灰，錯過時機，莫此為甚！此次我軍攻擊，則進展特別迅速，使敗退之匪，無喘息停留之餘地，蓋十一日匪我戰至最劇烈之際，空軍在距前綫十數里之匪後方，（新場）擲下炸彈，隨繼續北向天蘆一帶飛偵，迨飛還時，新場已為我第九十師佔領矣。

此次土匪集力於雅河以南，作最後孤注之一擲，故我軍利用戰勝之聲威，一面擇要建碉守備，一面派出追勦隊窮追，使殘匪無法集結收容。各部隊

亦能爭爲先鋒，賈其餘勇，故能於十五日晨佔領始陽，午後三時，佔領天全；十六日拂曉佔領飛仙關，十七日拂曉克復蘆山，十八日午後六時奪靈關及其東西高地，盡驅匪於寶興以北，匪之軍實糧食，以倉皇敗退未及攜帶，遺留於始陽天全及道上者無算。

是役我軍互數日之血戰，收復天蘆，卒將土匪主力偽第三十軍第四軍及第三十一軍，第三十二軍各部，完全粉碎，并擊斃偽十一師師長陳儒道于新場之役。俘虜匪官二十六名，匪兵千餘名，獲步馬槍七百八十餘枝，輕重機槍及其他戰利品無算。匪官兵之爲我擊斃者達二千餘人。我第六十一師第三六六團團長鄭武，飛仙關之役陣亡，其餘傷亡官長五十六員，士兵七百五十一名，烈士遺骸，葬於雅安城郊，并於榮經東郊，建墓立碑，以表彰忠烈，而垂不朽。



天全戰役俘獲之一

## 二十、戰後之勳賞追悼與慰勞

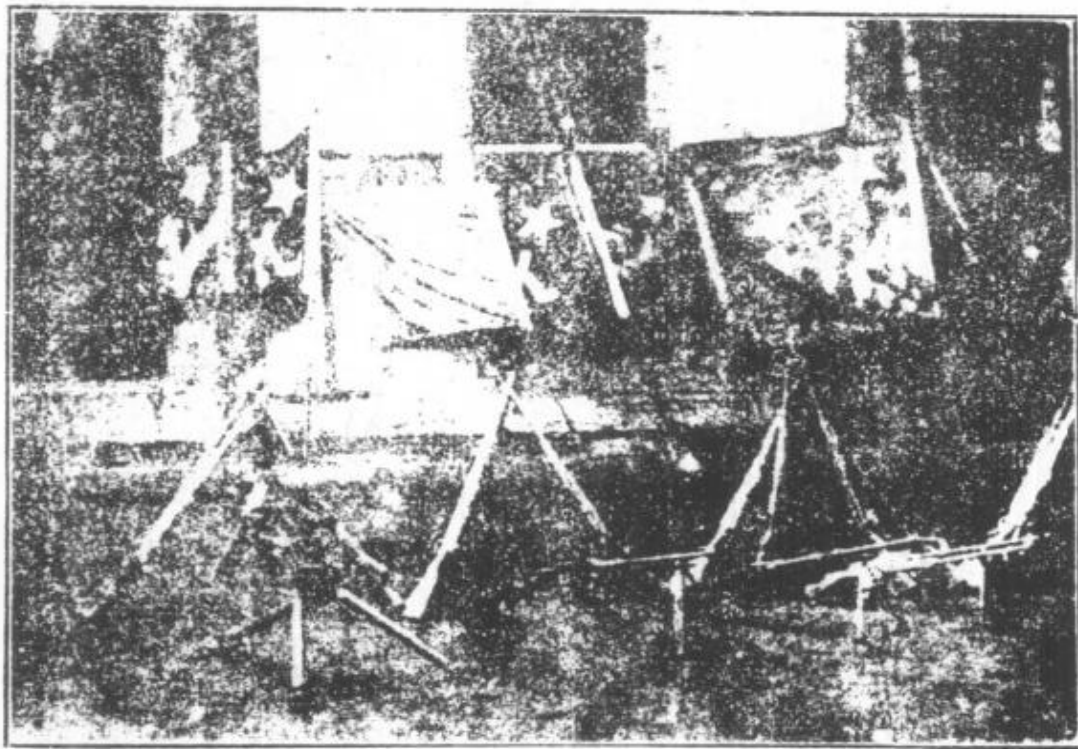

溯自我軍奉命馳赴川西截勦，一戰而克復榮經，堵匪南竄，再戰而克復

天蘆，驅朱徐於西康貧瘠不毛之地，使蕭賀躊躇不敢北進，此皆我將士深明使命之重大，一心一德，奮勇殺賊有以致之，而陸空能迅速連絡，亦操左券，在戰事結束後，余即將此次戰役出力部隊人員呈報委座，藉邀獎叙，旋奉令：空軍獎給洋二千元，本路軍犒賞洋一萬元，本路軍分配如下：

天 全 戰 役 俘 獲 之 二

(1) 第九十，第五，第九十六，二三師各賞洋二千元。

(2) 第九十二，第五十九，第六十一，三師各賞洋一千元。

(3) 空軍賞洋一千元。

除奉 委座犒給一萬元外，余復加賞



第九十，第五，第九十六，三師各一千元，空軍一千元、迫擊砲營五百元。鄭團長武為黨國捐軀，奉委座特卹五千元，並再行照章議卹。此次進剿陣亡之數百將士，皆我轉戰數省，追隨萬里之革命健兒，今既築公墓以妥忠骸請旌卹以昭義烈，尤不可無悲壯哀悼之紀念，以慰諸先烈在天之靈，余乃于三月三日，敬率全體官兵，在始陽開會追悼，是日公祭情形，極為肅穆哀痛，各軍，師，團長；參謀長皆親臨致祭，各師團，並派代表與祭，天全蘆山榮經民衆參加致祭者甚多。開會時余曾作如下之演詞：

「今日本路軍全體將士，公祭勦匪陣亡諸先烈，先烈之肉體，雖長眠於榮經之烈士墓，而先烈之靈魂，則已隨本路軍至于天蘆。其永永不死之革命精神，更隨本路軍旌旗所指而散佈於天蘆一帶

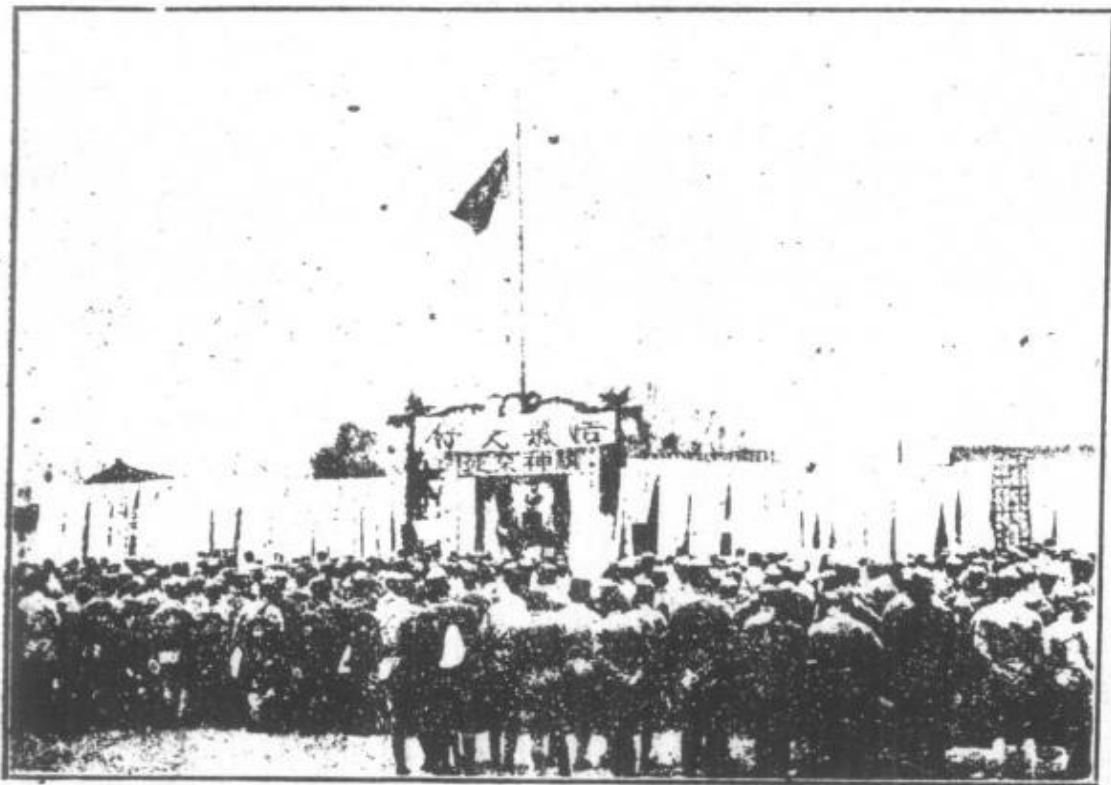

始陽之追悼會



始陽進悼會致詞

地區，今日吾人虔誠致祭，先烈之靈魂，儼然在上。使余生無限之傷感，而後死者之責任，固日益加重也。」

茲將追剿經過情形略為報告：

(1) 朱毛自江西突圍西竄，統率殘餘，號稱十萬之衆，經湘粵桂黔川康等地區，企圖會合徐匪，奪取四川，為根據地，并打通國際路線，接受外來之供給。本路軍奉命追剿，轉戰九省，計在追剿期中，土匪傷亡俘逃約七八萬人，竄至川西以後，殘部僅萬餘人耳。

(2) 朱毛竄至川西北與徐向前合股後，氣燄頓張，但意見紛歧，分裂為兩條路線，一為右傾路，由毛澤東率領其殘匪約三四千人，經草地甘肅而入陝北，現正被我中央軍圍剿中。一為左傾路線，由朱德徐向前率領，朱股三四千人，徐股七八萬人，復由草地回竄，而陷丹巴懋功寶興金湯，繼陷天全

蘆山，包圍名山雅安而入榮經，企圖經大渡河南竄與蕭賀合股，佔據川滇黔邊區。此爲土匪預定之大戰略，志在必成者也。然我蔣委員長早已洞悉土匪陰謀，先爲部署，其時友軍在川西一帶相繼失利，土匪竄至大渡河以南地區，全蜀震動，成都危在旦夕，本路軍乃在川東奉命星夜兼程向成都集中，轉向雅安榮經漢源攻勦前進，血戰旬日，殲匪大部於榮經，粉碎其南竄計劃，此爲本路軍奪得戰略上第一步之大勝利也。

(二)朱徐經此次痛勦，退集天蘆整理，擬俟蕭賀竄至川南，毛澤東竄至川北，然後會合，一舉而奪取四川。我蔣委員長又洞悉土匪第二次戰略上之大企圖，乃令本路軍剋日攻取天蘆，血戰七晝夜，始將土匪主力粉碎，克復天蘆，而奪得戰略上第二步大勝利。

(四)本路軍自攻破榮經天蘆一帶之匪，計俘匪約二千名，繳獲步槍一千六百餘枝，輕重機關槍六十餘挺，匪之團營連旗二十餘面，馬三十餘匹，匪傷亡約四千人，我軍負傷官長七十餘員，士兵一千四百餘名，陣亡官長四十餘員，士兵六百餘名。

以上四節，爲追勦大略情形，吾人今日公祭先烈，先須明瞭此次戰爭之代價，即在中央軍奪得政略戰略上最大之勝利，土匪之政略戰略，完全爲我粉碎無遺。而構成此偉大戰績之因素，則純由先烈之頭顱熱血與本路軍全體

將士之同心戮力，一爲三民主義而犧牲，一爲三民主義而奮鬥，獲此戰果，殊非倖致。

然先烈已因是而犧牲矣，我輩後死者，應一致接受先烈之革命精神，繼續不斷而奮鬥，踏着血跡前進，爲國家民族求生存，務須確實達成，庶足以對越先烈在天之靈而無愧，而先烈以吾人能繼志述事，亦當引爲自慰，不枉作壯烈之犧牲，然則今茲公祭，不僅追悼先烈，固爲繼續先烈之犧牲精神而共勉也。

復次：肅清土匪，始能統一中國，統一中國，始能打倒日本帝國主義，目前吾人一方準備抗日，一面繼續剿匪，抗日與剿匪，同一重要，且以當前環境而論，抗日必先剿匪，則吾人後死者之責任，祇有日益加重，不能旁貸，願相與一致努力，毋稍懈怠！

土匪蹂躪川西以來，人民因而家散人亡者爲數甚多，我軍馳師進剿，稍盡革命軍人救民之天職。乃各屬民衆，紛電獎飾，而四川省各界民衆慰勞大會，



四川民衆慰勞品之一



徵集大宗品物，並贈長勝旗徽章，推派代表前來犒賞，情緒尤為熱烈，感愧之餘，益當淬礪，以期無負民衆之期望也。

### 十三、戰後之地方情形與善後工作

自我軍克復天蘆以後，余乃進駐始陽。並乘暇往天全始陽飛仙關附近之一帶視察，祇見頽垣瓦礫，累積成堆，田畝阡陌，盡成荒土。同籍難民，衣

衫襤褸，面容枯槁，或露宿街頭，或架草棚而居，劫後景象，使人目不忍觀，且虎口餘生之難民，其求家庭團聚之心至切，豈知一旦歸來，老婦失其子，少婦失其夫，孩童其失父母，震野哭聲，使人耳不忍聽。

此次天全始陽一帶，慘遭土匪之殺戮者，雖無正確統計，但人數總在五千人以上。我軍駐始陽天全時，為各居民清掃房屋，每於地板下，及毛廁花園隙地，發現被匪活埋之屍體，或數十具，或百餘具不等。其暴屍郊外，以餐烏鴉野犬者，更不可以數計。他若被匪裹脅而去之壯丁，就天全一縣而言，已在一萬五千名以上，各地年輕婦女，被強編為宣傳隊，慰勞隊，洗衣隊，縫紉隊者亦難以僕指。

余以天全蘆山，久經匪陷，人民創痛最深。拯救災黎，撫輯為先，遂命第五師，第五九師，第九十師，第九二師，第九六師，及第六一師之政訓處長，籌辦天蘆善後事宜，並於始陽成立天蘆善後委員會，於蘆山，天全各設分會，其經費經呈請 委座核發五千元，其工作如下列數項：

- (1) 恢復各縣區公所辦公。
- (2) 招撫流亡民衆。
- (3) 調查始陽天全蘆山戶口。
- (4) 恢復各區保甲制度。

- (5) 辦理各項保甲。
- (6) 辦理自新登記。
- (7) 發給自首證書。
- (8) 審訊民刑訴訟案件。
- (9) 調查受災程度。
- (10) 發散賑款。
- (11) 整理天蘆團隊。
- (12) 訓練天蘆團隊。
- (13) 舉辦競步哨。
- (14) 組織盤查哨。
- (15) 調查匪案。
- (16) 組織偵探網。
- (17) 設立軍運代辦所。
- (18) 組織民伕運送處。

茲將該會工作情形，擇其重要數項列舉如下：

(1) 保衛情形：將駐始陽新場附近團隊六百二十四名，集中訓練，并由本部發給伙食九百元，軍事訓練人員，由第五九師軍士十餘人充任

，政治訓練人員，則由該會委員輪流充任。

(2) 裁判案件：由該會裁判科承辦裁判，計自二月二十日成立迄三月八日，所收民間訴訟案達七十八件，蓋天蘆人民，好訟成性，加以迭經喪亂，劫掠仇殺之事，發生愈多，裁判科之設，亦所以弭弭隱患，安定社會者也。

(3) 民衆教育：於始陽開辦民衆學校二所，由第五師及第九十師政訓處各主持一所，共有學生一百八十八人，天全縣城設民校二所蘆山縣城設民校一所，由第九十二師及第六十一師政訓處分別主辦，人數共約二百餘。

(4) 宣撫工作：分文字，口頭，化裝三種宣傳，以揭發土匪罪惡，及招撫流亡難民。關於賑災工作，除分電四川賑務會，撥款救濟外，并電請 委座撥款急賑，經奉 委座發給賑款五千元，當即於該款內，撥一千九百元，發天全蘆山兩分會，始陽總會災民賑款五百元。按貧富及災情輕重，分別給卹。據善後委員會調查，就天全一縣，被殺害者，共計八千七百餘人。擄去共約一萬一千五百餘人，焚燬房屋五百五十餘家，米糧損失共計七萬六千餘石，財產損失約五千萬餘元。受災情形，既如是嚴重，則此數千元之撫恤，不免與杯水車



薪之嘆耳。

## 十四、戰後本路軍築碉築路情形

自我軍克復天全蘆山後，即分區築碉固守，截至二月二十二日止，我第一、第二、兩縱隊共完成碉堡二百一十三座，我第九十二師，復於天全完成碉樓十九座。第六十一師於飛仙關完成碉堡二十七座，三江口一帶，碉四十三座，堡七座，第五師亦完成木班碉四十三座，磚排碉一座，第九十六師完成二十四座，於是我碉堡綫遂益臻鞏固矣。

二月二十六日，余命令各部築由飛仙關至天全一段之公路，并限於二月二十六日開始構築，三月三日以前完成。由飛仙關至始陽一段，由第六十一師，第五師，第九十六師，擔任構築，由始陽至天全一段由第五十九，第九十，及第九十二師建築。昔本路軍於江西勦匪期間，築公路甚多，故築路經驗，頗為豐富，兵工政策，為總理所提倡，其於國家建設，裨益甚大，余素服膺斯旨，故每於駐地督促部屬闢公園，築公路，修橋樑，使我革命軍人，於保國衛民之餘，助長國家之生產建設。三月三日各段如期完成，該路寬約九米，長四十餘華里。路基以岩石砌成，厚六十生的，旁植樹木花草，有斜坡處則架設欄杆，更建涼亭七八座，以為行旅遊憩之所，惜由雅安至飛仙

開一段，懸岩削壁，非開山機不為功，故尙未能與成雅公路聯接耳。

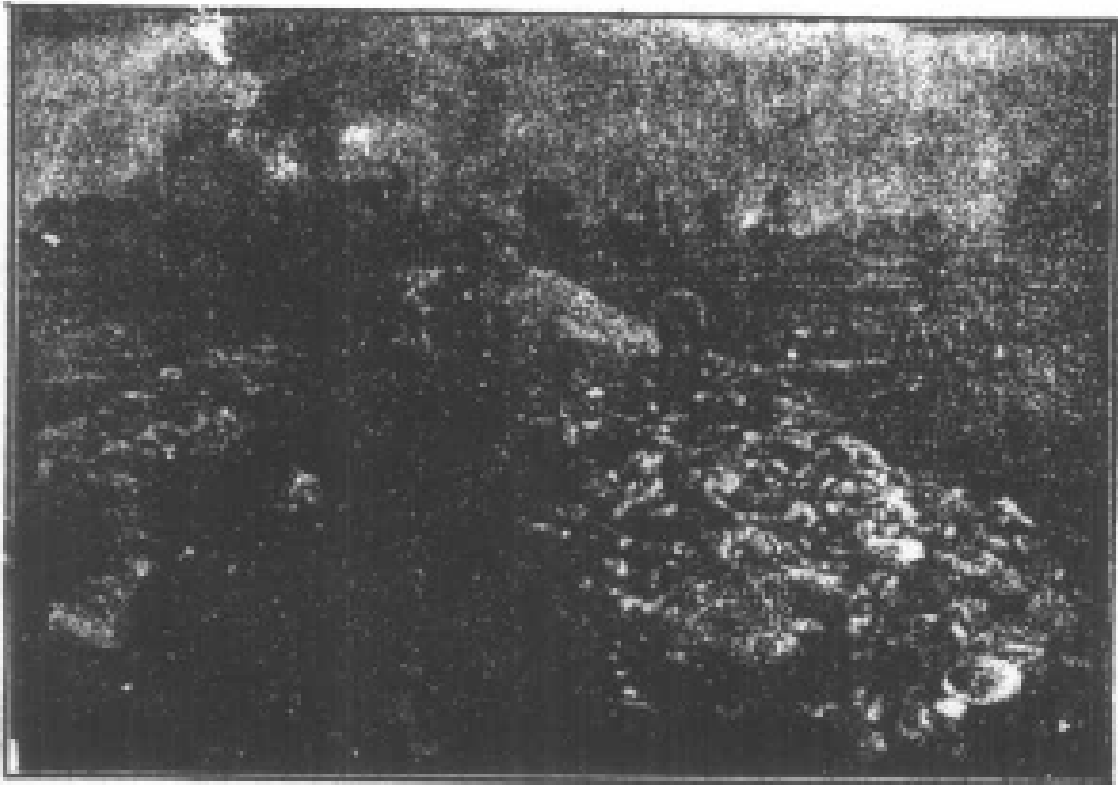

本路全案在軍



本路全案在軍

捕獲之敵軍在軍中



## 十五、天全情形

二十四年十月朱徐南犯，攻陷天全，卽以之爲南竄滇黔，東窺成都之根據地，其僞黨政軍事機關，悉聚於此。迨經我軍克復，卽以第九十二師全部駐防守備，以控制西陲門戶。近更計劃兵築川康公路，（詳後）由雅安延伸經天全而入西康，將使天全成爲出進康藏之交通孔道，其地位亦甚重要也。茲將天全情形，略述如下：

（一）沿革：天全古西夷徒都地，禹貢南境也，秦爲斯榆地，又曰徒榆。漢置郡，至東漢屬國都尉，晉曰徒陽縣，唐置台川鎮，爲羈縻州，屬雅州都督府，宋改碣門寨，隸雅州，元稱招討使司，統屬六番部落，清雍正七年，始廢司設州，曰天全，民國改州爲縣，曰天全縣。



天全街道

(2) 疆域及面積：全縣面積爲十萬四千四百餘方里。東隣雅安，西隣瀘定，南隣榮經，北隣邛崃。

(3) 山川形勢：天全形勢略似佛手，西北南三面皆崇山峻嶺，水道悉自西北向東流。城西四十里，有天全山，縣因此而得名，城北二百五十里有靈關，爲蜀西門戶，其山橫截江中，如伸一臂，居高臨下，勢若建瓴，其頂寬平，綿亙數百里，可結營寨。一夫當關，萬夫莫敵，實一天然要隘，以隔絕漢夷者也，縣中水道有三，中爲河川河，東北爲銅江河，東南爲祿水河，皆於多功埧匯合入飛仙關，觀音峽，出雅州平羌河。

(4) 人口：清雍正九年，男女共一萬五千三百五十三人，嘉慶十六年已增至六萬八千餘人，道光六年增至十一萬二千餘人，民國二十四年清查戶口，約十五萬人。

(5) 賦稅：自民國以來，川中內亂頻仍，防區惡制，任意取求，每年有徵賦稅至六次以上，且種種附加，超過正稅數倍，糧戶雖盡田地之收入，而不足完糧者，甚有不勝催徵之苦，將田地契約粘諸門板而挈妻孥遠避者，幸年來我中央憫念民瘼，下令禁徵，農民始有復蘇之望。

(6)物產：河流交錯，土地肥美，豐年時米產足以自給；麥，碗豆，等雜糧，產量亦多，木材以楠木及杉木為最，礦產甚富。凡黑沙停水處，淘之皆有金沙，縣北東納山，產銀，舊有銀廠，惜限於資本，未能開發。銅礦最富，惟未能盡量開採，煤鐵之產量尤富，前任縣長曾於陳家埧經營鐵廠，適匪南竄，遂中途停頓，出口貨以茶為大宗，每年價值百餘萬，細茶運銷各省，粗茶運入康藏，惟年來因戰事影響，日漸減色。

(7)商業與經濟：商業以茶為大宗，商人運茶西康，運藥材而還，獲利甚多，惜無鉅資，故未能作大規模採辦，森林礦產雖富饒，然缺乏人力財力開採。

(8)文化及教育：文風頗盛，高級小學增至六所，學生五六百名，初級小學四十餘所，女子小學一所，惟以地方貧瘠，得受中等以上教育者，為數甚少。

(9)民衆武力：土司之流風未泯，故有尚武精神，在未被匪陷以前，據云有民槍二萬餘枝，惜組織不良，領導無方，故未能盡量發揮其自衛能力耳。

(10)風俗：以襲土司制，歷七百年，故崇尚武力，且好訟，多土棍，常

把持縣政，挾制長官，婚嫁樸素，有行一夫多妻制者，亦有行一妻多夫制者，婦女多強健耐勞勤儉可風，惜近年吸鴉片之風頗盛，民德漸趨墮落，殊覺可惜！

## 十六、雅安情形（附圖十九）

（1）沿革：雅州古梁州之城，秦漢以來郡縣迭有廢興，隋設雅州，歷唐宋元明至清雍正七年升州爲府，縣名原爲嚴道，迨升州爲府，始改嚴道爲雅安縣，至今因之。

（2）疆域及面積：雅安東北與名山爲界，西北與蘆山爲界，西與天全樂經，南與洪雅丹稜爲界。東西廣九十里，南北袤八十五里。

（3）人口：縣城約二萬七千人，全縣約十一萬人。

（4）山川形勢：雅安環境皆山，西南高，東北較低，自飛龍關蜿蜒而下起伏五十餘里至縣城。縣城略偏於東北，牛心山峙其南，翠屏山列於北，瀆羌環繞，蒙蔡拱衛，據嘉洪之上游，爲滇藏之門戶。山之

大者，曰蔡山，又名周公山，相傳武侯南征，於此山夢見周公，因名周公山。曰蒙山，跨名雅邛蘆四縣，山多產茶，稱蒙茶，清時列爲貢品。水之大者，有沫水，一名青衣水，又名平羌江，俗稱雅河

，由西北向東南流通，洪雅。有長濱江向東流，與沫水匯，有周公水，即印水，沿周公山而注於沫。

(5)交通：雅安距省會二百六十里，為成雅公路之終點，由雅安南行，有縣道，行九十餘里，至滎經，為入滇藏之孔道，水道沿雅河乘竹筏而下，行兩日即抵嘉定。貨物運輸，多以水運為主，雅安飛機場亦經我軍開闢，果川康航綫一通，則雅安必為中站，交通亦倍覺便利矣。

(6)風俗：勤勞樸實，不事冶遊，惟婦女不習紡績，布帛皆仰給外縣。男子乏進取心，商賈不遠去。雅安居民，其先世由兩湖江西，福建，安徽移來者頗多。



雅河落日





本路軍築成之雅河浮橋

(7)物產：雅安分九區，

全縣以東二區多耕地，較為富庶，北二區次之。全縣米食產量，僅足供七個月之需，此外悉從名山洪雅輸入。雜糧以玉蜀黍為主，不足自給。農品產以茶、木材，黃連，藍靛，為大宗，每年邊茶輸出達十萬元，木材產於南區，黃連出自吳莊高廟一帶，清之貢品也，煤炭產於觀音鋪一帶，質良而產量少。

(8)工業：全縣絕無工業可言，僅於城東外有星星火柴公司，規模甚小。

(9)商業狀況：以茶商為最大，雜貨鹽商次之。惜本地人不善經營，故大資本之營業，悉操於樂山幫成都幫，及陝西幫商人之手。

(10)教育狀況：

(a)中等學校：有雅印聯立中學，每年經費二萬元餘，學生百餘。

成績平庸，私立明德初中，為教會所辦，校舍建於張家山上，風景優美。

(b) 高初兩級小學：有縣立男女校各一所，學生各二百餘名，惜地方當局，未能注意培植，故經費缺乏，設備簡陋，有私立男女小學校各一所，為教會所辦，其性質與明德中學同。

(c) 初級小學：在城區有縣立初級小學二所，其他設於各鄉者亦頗多。

(11) 民衆團體：

(a) 商會：由各幫組合，常年經費約五百元，曾印發地方鈔票，以無基金兌現，祇質粗劣，人民不樂意使用，今已禁止印發矣。

(b) 各幫：約分二十餘幫，最大者為邊茶幫，藥材幫，鹽幫，山貨幫，洋廣雜貨幫次之。

(c) 其他：農會，工會，教育會等皆有，惟徒擠虛名，尙無實際工作。

(12) 民衆武力：全縣有槍二千餘枝，以名山土製者為多，全縣以外東慕義鄉實力稍大，城區有保衛團，有槍枝九十，惟每次縣長離任多有以公槍作私人饋贈之用，現存者僅二十餘枝。

## 十七、本路軍駐防雅安榮經天全情形

本路軍於完成飛天段公路後，即將第四軍配置於榮雅綫，第二十六軍配置於雅天綫，第六十一師於榮經，第九十二師於天全，以稍事整理補充，二月二十八日午前八時，總部由榮經出發，經福星場，觀音鋪，紫石里，午後三時許到達雅安，共行九十里，除吉子崗一高坡外，沿路平坦。余亦於二月八日由始陽還抵雅安，下午二時半到達，共行五十里。由飛仙關至雅安一段，兩旁高山，中流雅河，路在河北岸之山腰，迂迴灣曲，極難行進，自總部移駐雅安後，工作之可紀者有數端：

### 甲、關於地方者

(a) 促進新生活運動，自本部移駐雅安後，以雅安新生活運動促進會，停頓數月，本部即派員與各機關人士接洽，謀恢復新生活運動。在雅安新生活運動促進會未恢復以前，本部即單獨推行。三月五日起，由特務營按日派出新生活服務團，於本部駐地內分段站崗，同時並由部分函第二十四軍，別働隊，及縣政府，按此辦法，各就駐地範圍內，派出新生活服務團，厥後更規定各部隊於駐地內分段舉行清潔大運動，並函請別働隊，縣政府，各友軍，同時於各該駐地範

國內舉行。

(b) 扶助教育事業：雅安中小學經費缺乏，設備簡陋，本處派員往各校視察後，即捐贈各校桌椅圖書，(一)縣立兩級小學桌椅一百四十套，(二)縣立女子小學，桌椅三十套，(三)縣立初小三十套。(四)縣立第二小學，二十套。(五)明德男女兩小學，各贈送圖書費五十元。(六)晏場區立小學贈送圖書費五十元。(七)寧雅印聯立中學，及明德中學，各贈圖書費二百元。

(c) 施賑工作：日前土匪圍雅安城時，城外居民住房被拆燬無算，人民流離失所，無家可歸，余乃呈請 行營撥款施賑，及後奉 行營發下賑款一千元，着散發圍城時被拆房屋之居民，經本部派員作確實調查，即就其中最貧苦無家可歸者，按災情輕重，分甲，乙，丙，丁，四種，五月二二兩日，由本部派員會同縣政府代表及各區團正甲長前往按戶發給，並佈告週知，計此次發款一千元，受撫卹者九十八戶。

(a) 設退伍兵收容所，以城隍廟為所址，於五月十六日開始收容，每日給以膳食，並由本部軍醫科，派員診治，計共收患者九十餘名，醫愈後即每人給資遣回原籍。

(g) 設孤兒教養所：以救濟流落榮經天全一帶無家可歸之孤兒，所址設城內城隍廟，於五月十六日開始收容，除由本部派出主任，理事，及管理員外，另聘雅安城熱心公益，素質衆望者二人，担任理事，以協助一切，該所除供給各孤兒膳食衣服外，鞋襪及各種用具，每日授以認字，手工，體操等基本課程，計入所孤兒共四十二名，及我軍離雅安，即將所有孤兒送成都孤兒院收容，餘款一千四百餘元，亦一並捐贈該院以作基金。

(f) 兵築川康公路：西康自漢唐已與中土通，歷數千年而未化，交通梗阻，實爲主因，故其風氣閉塞，周遭所現，多爲上古部落之遺痕，然蚩蚩者固我親愛之同胞，固我偉大之中華民族也。蔣委員長眷念西陲，有見及此，乃撥款五百萬元，實行總理兵工政策，飭本路軍負責興築川康公路，路線起於雅安，經天全而接西康之瀘定，長凡二百里。(雅安至天全六十里，天全至瀘定二百四十里)往時由川入康，多由雅安榮經漢源而至瀘定，惟榮經則有大相嶺(即丞相嶺，云紀念諸葛武侯)之險峻，漢源則有飛越嶺之險峻，登降至艱，開路非藉機器不可，故改由雅安天全而至瀘定，以其較易建築也。余於着手督築川康公路之前，先築雅安環城公路，作其樞紐，

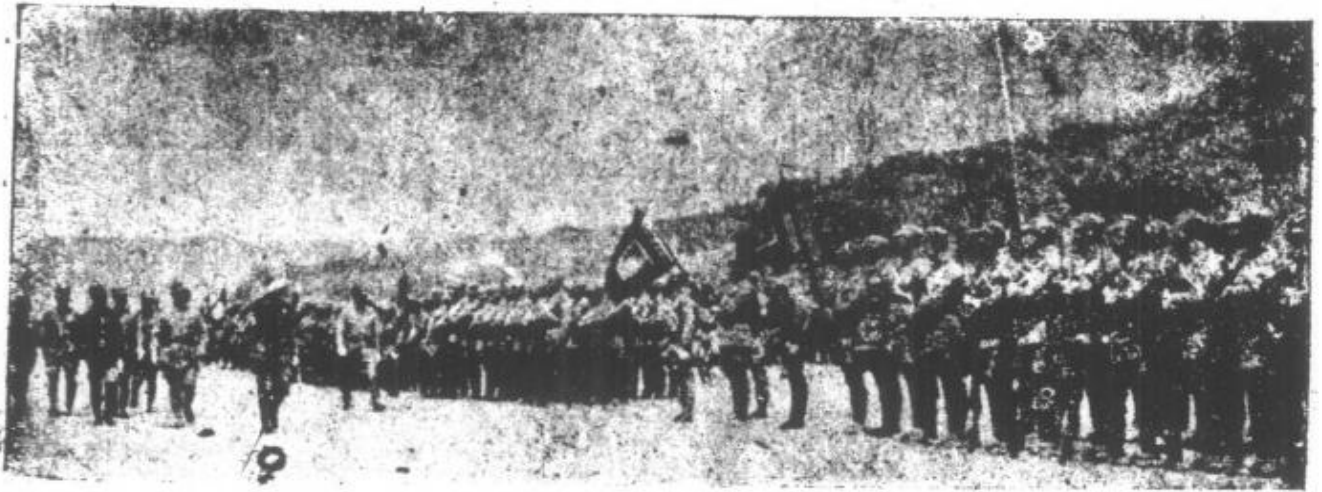

雅安檢閱之兵式

賴諸將士之努力，夏初竣工，正繼續雅天段工程，及規定護路養路各辦法，詎至六月，兩廣事變，本路軍奉調離川，所有興築川康公路事宜，交由西康建省委員會委員長劉文輝接辦，成功不必在我，惟望斯路早日完成，使草昧之西康，誕昭文物也。

### 乙、關於本路軍內部者

本路軍連年征勦，未得從容整訓，自我克復天蘆，完成飛天段公路以後，即令飭各部於原駐地實施四星期之嚴格教育，我第四軍，及第九十二師各於天全新津兩處開辦幹部補習班，以期補充學術。四星期之訓練已滿，即由各部自行檢閱，視察內務，五月中旬，余率各部長官，開始往各師檢閱。

五月十一日，余往雅安飛機場檢閱本部特務營，迨擊砲營，及其他直屬部隊。五月二十六日上午十時，余往第九十師部檢閱全師隊伍。下午二時檢閱第五九師全部隊伍。五月二十九日上午七時三十分，余飛

榮經檢閱第六十一師，六月一日晨出發天全，二日檢閱天全一帶之第九十二師，三日由天全還部，總觀數日成績，各部官兵動作之一致，服裝之整齊，精神之煥發，甚為滿意。

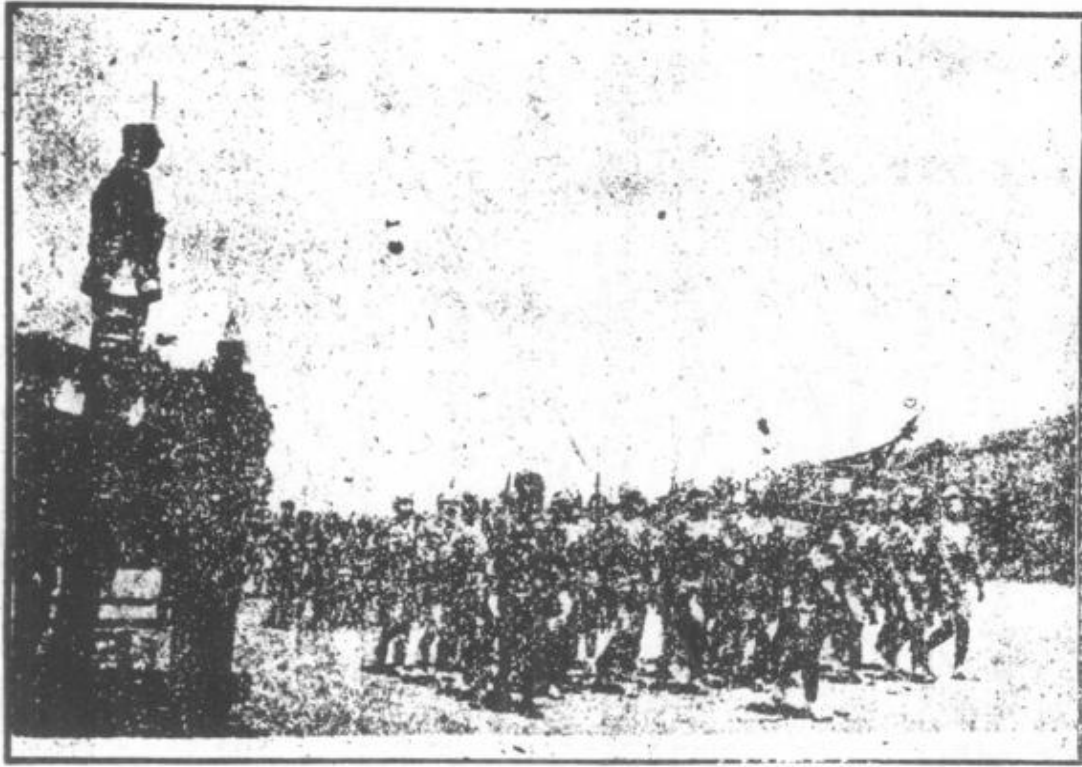

雅安檢閱之（分列式）

余為測驗各師士兵射擊技能，並鼓勵其努力練習起見，特於六月五、六、七、三日，舉行個人及團體射擊比賽，除移駐西康部隊未能參加外，其餘一律參加，團體比賽以師為單位，每師選射擊優良士兵一百名，個人比賽則以在團體比賽中成績有二十分以上者，方合格參加。總部特務二營及迫擊砲營，得各派十名，第四軍特務連得派八名，參加個人比賽。比賽結果，團體比賽第一名第五十九師，總分一千三百十四，第二名，第九十師，總分一千零五十四，第三名，第九十二師，總分八百六十六，第四名，第六十一師，總分六百零八，個人比賽之成績最優者，第一名，

黃朝宗，第二名，方樹揚，第三名，羅楷，皆第五十九師選手也。

個人比賽完畢，復舉行友誼賽，結果第五九師第一，第九二師第二，第九十師第三，第六一師第四。

六月八日在本部舉行發給射擊比賽獎，以示鼓勵。

### 十八、書後雜感

川西土匪，自經本路軍截勦，摧敗零落，分竄於甘青寧陝邊區，已無力復為我患，且其殘餘綜合，實不及萬，而流徙於苦寒貧瘠之地，亦無法足以久存，況本路軍尙駐雅安，遙為控制，更不敢回竄川境，自促殲滅，至是川康安定，多年勦共軍事，已達最終階段，本路軍所負使命，幸告完成，迨兩廣事變，本路軍奉命離川，爾後勦絕根株之責，遂由青寧甘陝友軍担任矣。

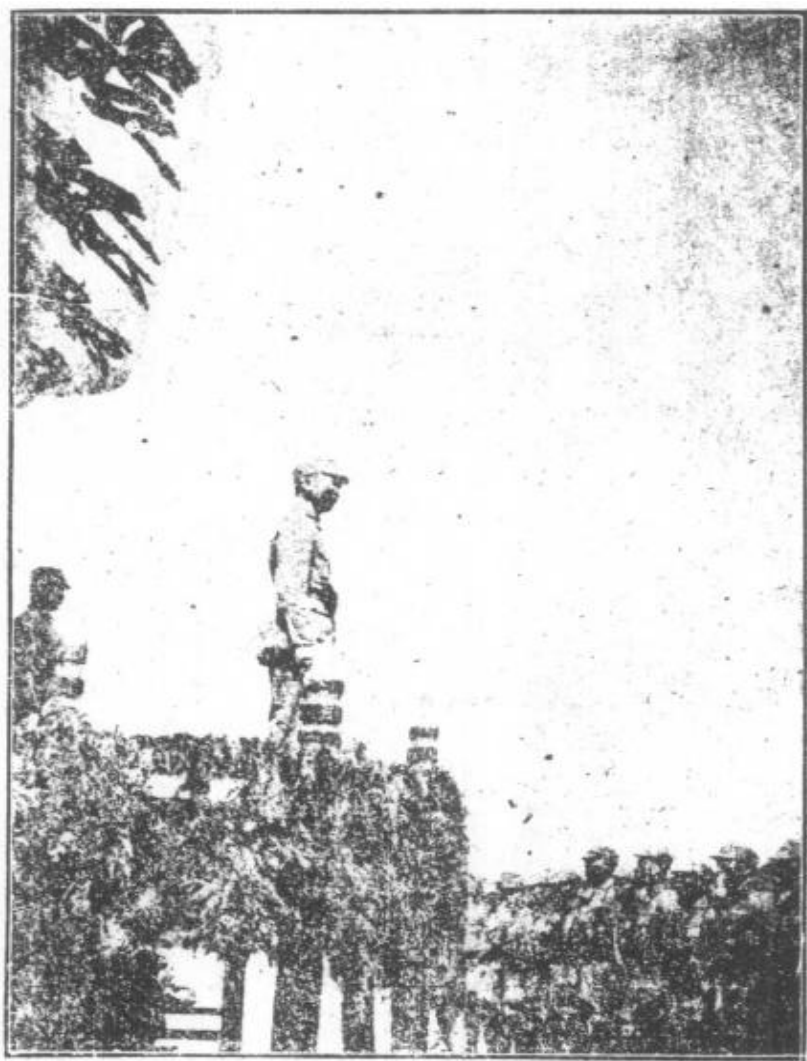

雅安檢閱之三訓(話)



溯余於廿二年夏入贛，迄今恰滿三年，中經湘黔滇蜀秦隴諸省，大小百數十戰，馳驅二萬餘里，觸于耳目，所懷萬端。

在贛南時，深濶匪區民衆，久受共匪煽惑，皇皇然失其所主，孩提之童，血氣未充，偶爲一二口號所鼓動，手刃其父母兄弟，悍然爲梟獍之行以自愉，且誇於衆曰：「我有勇氣，我能前進，我能革命。」女性則又蕩檢踰閑，恬不知恥，竟有散由（自由與男性隨時發生肉體關係）短由（自由與男性短期同居）長由（自由與男性長期同居）一杯水主義（戀愛與結婚，如飲一杯水，願飲則飲，多飲些也可，少飲些也可，今日可飲此杯，明日可飲彼杯）等怪名詞，人心搖蕩，一至于此，此緣匪區以山地關係，民智未開，共匪資以爲利，所謂先入爲主，自非迅爲掃蕩，將必積重難返，故國軍所至，盡量宣傳三民主義，引之正軌，使之憬然自覺，欣然來歸，兵法謂攻心爲上，亦師此意也。

湘省文化水準素高，交通亦甚發達，所經湘西各縣，公路平實，渡河設備周全。具見主持路局人員之能幹，雖峯迴路轉，而田疇彌望。多屬產米之區，農村經濟，尙形活躍，往時苗民渠魁，憑負深閭，屢撫屢叛，一自湘黔公路直通，兩省聯防，已蕪就範矣。

黔爲山國，因山開路，峻陡紆迴，路旁村落，寥寥掩映于荒烟蔓草間，

景象蕭瑟，其較爲繁榮之地，除貴陽市外，東有鎮遠，南有都勻，西有安順，北有遵義，然全省乏舟楫之利，境內大水，厥惟黔北之烏江，黃鱉滾滾，湍悍無倫，蓋自萬山中束流而下，其勢甚疾，方舟橫渡（載汽車過岸者）猶有戒心，逐流逆溯，更形危險。

各縣荒山挂眼，往年田多種煙，穀米產量不敷民食，雜糧亦少，近年自委員長兼任禁煙總監，分期禁種，原日種煙之田，改種稻麥或玉蜀黍等，糧食漸充，惟遇人口驟增，或荒旱，則供不應求，只有仰賴鄰省接濟，故開發貴州，對於水利問題，糧食問題，均宜留意。

苗民散處境內山間，自耕自給，種類雖繁，然皆體質健實，刻苦耐勞，不吸鴉片，尤爲可取，惜歷來治苗者，多出於高壓之一途，轉足以激其自外，民不畏死，奈何以死畏之，余意治標之法，當分期組織苗民參觀團，導其觀察新時代之一切事物，抽其前進之情緒，破其守舊之觀念，并宣示政府德意，以泯其疑恨之心。治本之法，當多設苗民學校，訓育其優秀之青年，畢業後限其回鄉灌輸文化，增加生產，組織保甲，訓練壯丁等，以漸與漢人齊其步伐，果能此道，不獨苗人口進于文明，而全黔人士，亦因此強大其質量，可斷言也。

滇省文化，經濟，建設等，均較貴州略勝，昆明具有現代都市資格，街

道寬廣，樓臺櫛比，且氣候和暖，風景秀麗，尤屬難得，以接近安南，又可經滇越鐵路繞至香港，故受外來物質之影響較多。

四川夙稱天府，內戰廿餘年，抽捐至民國五十八年，然民力猶未墜，則因幅員廣大，土地肥沃，人民勤奮，生產豐盛，祇就成渝公路之各縣觀察，自重慶經巴縣，永川，榮昌，隆昌，內江，資中，資陽，簡陽，華陽，而至成都，荒山絕少，原田隴隴，萬緣相鮮，環植於山者，梯次而達於峯，幾無隙地，其生產力可想也。他若鹽井蓄源之富，火井燃力之大，藥材產量之豐，均為別省所無，益以江流交錯，公路四通，真有取不禁用不竭之概，誠可為民族復興之根據地也。

陝甘為我國開化較早省份，惟所經邊區，深山狹溪，窮鄉僻壤，以軍行匆匆，但見貧苦荒涼之象，其概況散見於各役原籍，故弗論焉。

余自維戎馬半生，尙鮮成就，謬承 委座知遇，使得戮力行陣，數年間所獲之智識與經驗至夥，古人謂讀萬卷書不如行萬里路，筆記之餘，竊為私幸。然來日大難，固當在一個政府——國民政府，一個主義——三民主義，一個領袖——蔣委員長，領導之下，繼續奮鬪，不敢稍懈也。

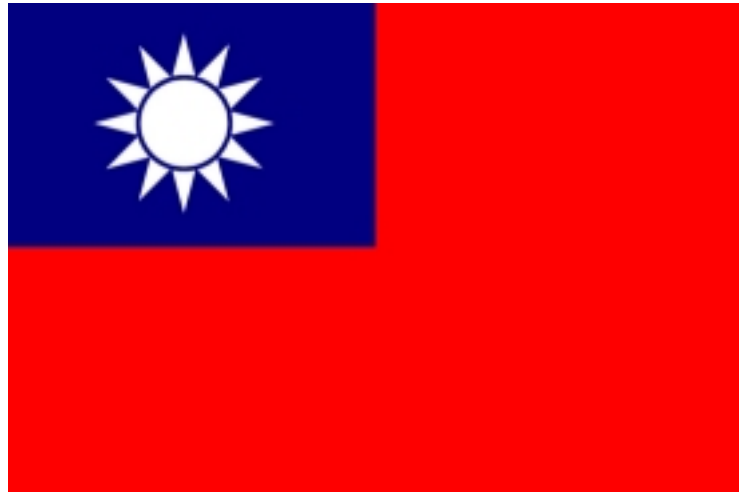

更多好書:

<http://myboooks.googlepages.com>